

AGOSTO 2019

TOMO I

DOCUMENTO 01

MEMORIA - CTE - NORMATIVA

DOCUMENTO 02

PLIEGO DE CONDICIONES



PROYECTO DE EJECUCIÓN

NUEVO COLEGIO DE EDUCACIÓN INFANTIL Y PRIMARIA (6+12) RICARDO MUR

BARRIO DE CASETAS (ZARAGOZA)

AGOSTO 2019

DOCUMENTO 01

MEMORIA - CTE - NORMATIVA



PROYECTO DE EJECUCIÓN

NUEVO COLEGIO DE EDUCACIÓN INFANTIL Y PRIMARIA (6+12) RICARDO MUR

BARRIO DE CASETAS (ZARAGOZA)

ÍNDICE

1	MEMORIA DESCRIPTIVA.....	1
1.1	AGENTES.....	1
1.2	INFORMACIÓN PREVIA.....	1
1.2.1	DATOS DE EMPLAZAMIENTO Y ENTORNO.....	1
1.2.2	DESCRIPCIÓN DE LA PARCELA.....	1
1.2.3	NORMATIVA URBANÍSTICA.....	1
1.3	DESCRIPCIÓN DEL PROYECTO.....	3
1.3.1	IMPLANTACIÓN Y ORDENACIÓN DE VOLÚMENES.....	3
1.3.2	ORGANIZACIÓN FUNCIONAL.....	3
1.3.3	PRESTACIONES DEL EDIFICIO.....	4
1.3.4	CUADRO DE SUPERFICIES ÚTILES Y CONSTRUIDAS.....	4
2	MEMORIA CONSTRUCTIVA.....	6
2.1	SISTEMA ESTRUCTURAL.....	6
2.1.1	MOVIMIENTO DE TIERRAS.....	6
2.1.2	CIMENTACIÓN.....	7
2.1.3	ESTRUCTURA.....	7
2.2	ENVOLVENTE.....	7
2.2.1	CUBIERTAS.....	7
2.2.2	FACHADAS.....	7
2.2.3	CARPINTERÍA EXTERIOR.....	8
2.3	SISTEMA DE COMPARTIMENTACIÓN.....	8
2.3.1	TABIQUERÍA.....	8
2.3.2	CARPINTERÍA INTERIOR.....	8
2.4	ACABADOS.....	9
2.4.1	PAVIMENTOS.....	9
2.4.2	REVESTIMIENTOS.....	9
2.4.3	FALSOS TECHOS.....	9
2.5	URBANIZACIÓN.....	9
2.6	INSTALACIONES.....	9
2.6.1	FONTANERÍA: AFS y ACS.....	9
2.6.2	RED DE EVACUACIÓN DE AGUAS.....	10
2.6.3	ELECTRICIDAD E ILUMINACIÓN.....	11
2.6.4	CLIMATIZACIÓN: CALEFACCIÓN Y VENTILACIÓN.....	12
2.6.5	GAS NATURAL.....	13

2.6.6	INSTALACIONES CONTRA INCENDIOS	13
2.6.7	INSTALACIONES ESPECIALES	14
2.6.8	TELECOMUNICACIONES Y MULTIMEDIA.....	14
3	CUMPLIMIENTO DEL CTE Y NORMATIVA ESPECÍFICA.....	9

1 MEMORIA DESCRIPTIVA

El presente Proyecto de Ejecución de obras de construcción del Nuevo Colegio de Educación Infantil y Primaria (6+12) uds. Ricardo Mur, situado en la calle Baleares del Barrio de Casetas de Zaragoza, se redacta en base al contrato de Servicios acordado con la Gerencia de Infraestructuras y Equipamiento del Departamento de Educación, Cultura y Deporte del Gobierno de Aragón, con el objeto de definir las características generales de la obra para la obtención de licencia municipal u otras autorizaciones, una vez supervisado por la Oficina Técnica de Supervisión de Proyectos.

1.1 AGENTES

El presente proyecto se redacta por encargo del Secretario General Técnico en representación de la Gerencia de Infraestructuras y Equipamiento de la Secretaría General Técnica del Departamento de Educación, Cultura y Deporte, del Gobierno de Aragón a Andrés Navarro Borque, con DNI: 29116778C, inscrito en el Colegio Oficial de Arquitectos de Aragón con número de colegiado 3.483, en calidad de representante de THEMOLINO PROYECTOS SLP, con NIF: B99348625 y dirección en Zaragoza, c/Coso 33, 3ºB, con número de colegiado 10.200.

Los técnicos redactores del proyecto son los del equipo de THEMOLINO PROYECTOS SLP:

Andrés Navarro Borque	Arquitecto, COAA: 3.483
Sergi París del Pino	Arquitecto, COAA: 3.915

Los colaboradores externos que han prestado conocimientos específicos son:

Pilar Peco Yeste	Ingeniero Industrial
------------------	----------------------

1.2 INFORMACIÓN PREVIA

1.2.1 DATOS DE EMPLAZAMIENTO Y ENTORNO

La parcela está situada en la zona norte del barrio de Casetas de Zaragoza, junto al IES Ángel Sanz Briz y el Polideportivo Municipal. Originariamente, estaba identificada con la clave 63.05 en el Plan General de Ordenación Urbana de Zaragoza. Tras la Modificación nº 156 del referido Plan General, una parte de dicha parcela pasa a calificarse como Equipamiento Escolar, registrándose con el número 63.43.

La parcela 63.05 se integra en la parcela con referencia catastral 4010602XM6241B0001GP, de superficie 48.087m², en la que también se localizan la plaza de toros, el IES Ángel Sanz Briz, el Polideportivo Municipal y el Centro de Salud.

1.2.2 DESCRIPCIÓN DE LA PARCELA

La parcela segregada (63.43), se sitúa al sur de la parcela matriz, presenta una forma irregular y cuenta con una superficie de 4.775,12m², según Acta de Alineaciones y Rasantes del Ayuntamiento de Zaragoza. Linda al norte con el resto de la parcela calificada como zona verde, al sur con la calle Baleares, al oeste con una zona de talud incluida en la parcela matriz original y al este con un vial que conecta con la Avenida Constitución.

La parcela presenta una topografía sin desniveles significativos.

La parcela contará con acceso a todos los servicios urbanísticos necesarios, previa realización de las cometidas correspondientes que se describen a continuación:

- Abastecimiento de agua. Se deberá ejecutar acometida a red general de abastecimiento de agua municipal.
- Saneamiento. Se deberá ejecutar la acometida a la red de evacuación municipal. Se prevé la realización de un pozo en la red existente para su conexión.

- Gas canalizado. Se solicitará la extensión de red a la compañía suministradora de gas (redexis) y ejecución de dos acometidas, una para sala de calderas y otra para cocina, en ubicación según planos.
- Suministro de energía eléctrica. Se realizará por parte de la compañía una extensión de red y acometida según condiciones de suministro solicitadas a ENDESA
- Telecomunicaciones. Se realizará acometida mediante ejecución de arqueta de derivación y cruce de calzada.

1.2.3 NORMATIVA URBANÍSTICA

Son de aplicación las Normas contenidas en el Plan General de Ordenación Urbana de Zaragoza, aprobado en 2001 con texto refundido aprobado en junio de 2008.

Con objeto de adecuar las condiciones de la parcela a las necesidades del nuevo Centro de Educación Infantil y Primaria Ricardo Mur, el Ayuntamiento de Zaragoza acordó aprobar la Modificación Aislada nº 156 del Plan General de Ordenación Urbana de Zaragoza, consistente en detraer una parte de la superficie de la parcela 63.05, actual zona verde pública, para crear una nueva parcela 63.43 con la calificación de equipamiento para uso educativo, y recalificar como zona verde la parcela 63.13, donde actualmente se sitúa el Centro de Educación Infantil y Primaria Ricardo Mur.

Se señalan a continuación los principales parámetros urbanísticos de aplicación:

CLASIFICACIÓN	SUELO URBANO
USOS	EQUIPAMIENTO EDUCATIVO
EDIFICABILIDAD	1m ² /m ²
CONDICIONES DE POSICIÓN	<p>NO ES OBLIGATORIA LA COINCIDENCIA DE LA LÍNEA DE FACHADA CON ALINEACIÓN DE VIAL.</p> <p>EN LINDEROS CON ZONAS VERDES Y ESPACIOS LIBRES PÚBLICOS, LOS RETRANQUEOS SERÁN DE, COMO MÍNIMO, DE 5 METROS</p> <p>EL DEPARTAMENTO DE EDUCACIÓN, CULTURA Y DEPORTE HA INFORMADO A LOS REDACTORES DEL PRESENTE DOCUMENTO QUE HA INICIADO LOS TRÁMITES PARA LA ELABORACIÓN DE UN ESTUDIO DE DETALLE, EN EL QUE SE PROPONE EL RETRANQUEO DE 5 METROS EN EL LÍMITE OESTE, SEGÚN ESQUEMA ADJUNTO, INDICANDO QUE EL PRESENTE PROYECTO DEBE CUMPLIR CON LA LIMITACIÓN ESTABLECIDA EN DICHO ESTUDIO DE DETALLE EN TRAMITACIÓN. EL GOBIERNO DE ZARAGOZA, CON FECHA 26 DE JULIO DE 2019 PROBO, CON CARÁCTER INICIAL, EL ESTUDIO DE DETALLE.</p> 
APARCAMIENTOS	<p>SE APLICA LA MODIFICACIÓN AISLADA Nº 154 QUE, ENTRE OTROS ASPECTOS, MODIFICA EL ARTÍCULO 2.4.6. SOBRE DOTACIÓN DE ESTACIONAMIENTOS:</p> <p><i>"Los centros de enseñanza tendrán el número de plazas que disponga la normativa sectorial. En defecto de esta previsión, se requerirá el que considere adecuado para su funcionamiento el departamento de la Comunidad Autónoma competente en la</i></p>

materia o, en ausencia también de este pronunciamiento, el determinado con carácter general para el uso de equipamientos y servicios."

EL DEPARTAMENTO DE EDUCACIÓN, CULTURA Y DEPORTE HA INDICADO A LOS REDACTORES DEL PRESENTE DOCUMENTO QUE SE RESERVEN LAS PLAZAS DE APARCAMIENTO EN LA FRANJA DE RETRANQUEO DEL LÍMITE OESTE, Y QUE EL NÚMERO DE PLAZAS DEBE DEPENDER DE LAS CARACTERÍSTICAS GEOMÉTRICAS Y DE LA SUPERFICIE DISPONIBLE EN DICHO ESPACIO. EL NÚMERO DE PLAZAS PREVISTO ES DE 5.

1.3 DESCRIPCIÓN DEL PROYECTO

1.3.1 IMPLANTACIÓN Y ORDENACIÓN DE VOLÚMENES

La parcela se integra en una zona de mayor tamaño calificada como zona verde aunque, en la actualidad, se encuentra sin urbanizar. El único vial de acceso es la calle Baleares, situada en el límite sur de la parcela. Dicha calle se prolonga hacia el norte por el límite oeste de la parcela, posición en la que adquiere un desnivel considerable respecto a la misma. Al oeste se localiza un edificio industrial de grandes dimensiones que genera un significativo impacto visual desde la parcela. Al este, y separado por un viario situado sobre el suelo calificado como zona verde, se localiza el polideportivo municipal de Casetas. Desde la parcela hay contacto visual con las pistas exteriores de dicho conjunto deportivo. Al norte se sitúa la plaza de toros, que limita con el IES Ángel Sanz Briz.

Las circunstancias del entorno han condicionado la estrategia de implantación del edificio. En ese sentido, la posición de los volúmenes edificados persiguen, principalmente, la protección frente al impacto de los edificios industriales, así como de la acción de los vientos predominantes. En consecuencia, se recurre a una organización de planta en forma de "C" en planta baja, y en forma de "L" en plantas alzadas. Esta disposición genera un frente edificado de una planta sobre el viario principal, y un volumen de tres alturas hacia las orientaciones oeste y norte. La superficie liberada en el interior de la planta en "C" se destina a los espacios exteriores vinculados a los ciclos de infantil. El resto de espacios exteriores pertenecen a los ciclos de primaria, quedando debidamente segregados respecto a los primeros. Los espacios exteriores se orientan a este y cuentan con visual directa sobre el conjunto polideportivo de Casetas

1.3.2 ORGANIZACIÓN FUNCIONAL

Sobre la calle Baleares se proyecta un volumen apaisado de una altura que contiene los espacios de mayor tamaño y de uso compartido, en la mayoría de los casos, entre los ciclos de infantil y primaria. Estos espacios son el vestíbulo principal, la biblioteca, la sala de usos múltiples, el aula de psicomotricidad y el comedor. En el frente generado se proyectan los distintos accesos al centro, debidamente segregados. En los extremos este y oeste se prevén, respectivamente, el acceso de carga y descarga a cocina y el acceso a plazas de aparcamiento. Sobre el volumen descrito se diseñan dos accesos diferenciados. El primero se vincula directamente con el vestíbulo principal. El segundo, de uso diario para alumnos, se genera en el espacio exterior que separa el conjunto comedor-cocina del resto de usos. Desde dicho espacio exterior se realizan las circulaciones y accesos de alumnos, mediante un porche que acompaña las circulaciones hasta el aula infantil, situado en planta baja, y hasta las escaleras que comunican con el aula de primaria, situado en plantas alzadas.

El aula de infantil se organiza mediante una planta en forma de "L", abierta a los espacios exteriores. En la parte posterior del aula se sitúan las circulaciones interiores y los usos de carácter secundario (cuartos de instalaciones, almacén, AMPA y asociación de alumnos, aseos de profesorado, etc.). En la esquina de la planta en "L" se organiza la sala de profesorado, que cuenta con un acceso a la zona de aparcamiento.

El aula de primaria se organiza en las dos plantas superiores y reproduce el modelo de organización de planta en "L" del aula de infantil. En ese sentido, las doce aulas se abren a los espacios exteriores, situándose en la parte posterior las aulas especiales (música, plástica, informática y pequeño grupo), y el resto de usos de carácter secundario (aseos, tutorías, cuartos de limpieza, etc.)

1.3.3 PRESTACIONES DEL EDIFICIO

Requisitos básicos:	Según CTE		En proyecto	Prestaciones que superan el CTE en proyecto
Seguridad	DB-SE	Seguridad estructural	DB-SE; NCSE-02;	No procede
	DB-SI	Seguridad en caso de incendio	DB-SI	Se instala sistema de detección de incendios
	DB-SU	Seguridad de utilización	DB-SU	No procede
Habitabilidad	DB-HS	Salubridad	DB-HS	No procede
	DB-HR	Protección frente al ruido	CTE HR	No procede
	DB-HE	Ahorro de energía	DB-HE	No procede
Funcionalidad		Utilización	DB-SU	No procede
		Accesibilidad	DB-SUA	No procede
		Acceso a los servicios	DB-SUA	No procede

Limitaciones:

Limitaciones de uso del edificio:	El edificio solo podrá destinarse a los usos previstos en el proyecto. La dedicación de algunas de sus dependencias a uso distinto del proyectado requerirá de un proyecto de reforma y cambio de uso que será objeto de licencia nueva. Este cambio de uso será posible siempre y cuando el nuevo destino no altere las condiciones del resto del edificio ni sobrecargue las prestaciones iniciales del mismo en cuanto a estructura, instalaciones, etc.
Limitaciones de uso de las dependencias:	El uso de las dependencias del edificio se limitará al uso y la intensidad contemplados en el proyecto de ejecución.
Limitación de uso de las instalaciones:	El uso de las instalaciones del edificio se limitará al uso y la intensidad contemplados en el proyecto de ejecución.

1.3.4 CUADRO DE SUPERFICIES ÚTILES Y CONSTRUIDAS

SUPERFICIES GENERALES	TOTAL
SUPERFICIE PARCELA	4775,12
SUPERFICIE ÚTIL	3038,03
SUPERFICIE CONSTRUIDA	3455,91
SUPERFICIE PORCHES	435,26
SUPERFICIE A URBANIZAR	3072,15

PLANTA BAJA	SUP	UDS.	TOTAL
Aula infantil (este)	60,72	3	182,16
Aula infantil (sur)	60,08	3	180,24
Biblioteca	80,14	1	80,14
Usos múltiples	122,48	1	122,48
Aula psicomotricidad	122,48	1	122,48
Tutoría	9,60	1	9,60
Aseos alumnos (1er ciclo)	5,10	2	10,20
Aseos alumnos (2º y 3er ciclo)	4,05	4	16,20
Aseos alumnos (psicomotricidad)	2,84	1	2,84
Aseo profesores	6,00	1	6,00
Aseo público	4,40	1	4,40
Aseo AMPA	2,70	1	2,70
Despacho dirección	14,00	1	14,00
Despacho jefe de estudios	10,35	1	10,35
Secretaría + Archivo + Secretario	29,10	1	29,10
Sala de profesores	60,60	1	60,60
Conserjería - Reprografía	15,87	1	15,87
AMPA	9,60	1	9,60
Asociación alumnos	9,60	1	9,60
Cuarto limpieza (aulario)	4,78	1	4,78
Almacén general	21,20	1	21,20
Almacén psicomotricidad	7,70	1	7,70
Rack + CGBT	8,48	1	8,48
Grupo de presión - incendios	21,00	1	21,00
Ascensor	2,55	1	2,55
Comedor	140,08	1	140,08
Cocina	29,69	1	29,69
Lavado	16,38	1	16,38
Despensa	10,57	1	10,57
Vestuarios	5,40	2	10,80
Cuarto limpieza (comedor)	2,12	1	2,12
Cuarto basuras	2,43	1	2,43
Aseo alumnos (comedor)	21,58	1	21,58
Aseo personal (comedor)	4,67	1	4,67
Circulaciones	275,94	1	275,94
SUPERFICIE ÚTIL PLANTA BAJA			1468,53
SUPERFICIE CONSTRUIDA PLANTA BAJA			1662,26

PLANTA PRIMERA	SUP	UDS.	TOTAL
Aula polivalente (este)	60,04	3	180,12
Aula polivalente (sur)	60,19	3	180,57
Aula informática	60,29	1	60,29
Aula plástica	62,29	1	62,29
Tutoría	10,68	2	21,36
Aseos alumnos	34,65	1	34,65
Aseo profesores	4,40	1	4,40
Cuarto limpieza	2,24	1	2,24
Ascensor	2,55	1	2,55
Circulaciones	210,31	1	210,31
SUPERFICIE ÚTIL PLANTA PRIMERA			758,78
SUPERFICIE CONSTRUIDA PLANTA PRIMERA			861,79

PLANTA SEGUNDA	SUP	UDS.	TOTAL
Aula polivalente (este)	60,04	3	180,12
Aula polivalente (sur)	60,19	3	180,57
Aula pequeño grupo	29,81	2	59,62
Aula música	62,29	1	62,29
Tutoría	10,68	2	21,36
Aseos alumnos	34,65	1	34,65
Aseo profesores	4,40	1	4,40
Cuarto limpieza	2,24	1	2,24
Ascensor	2,55	1	2,55
Circulaciones	210,31	1	210,31
SUPERFICIE ÚTIL PLANTA SEGUNDA			758,11
SUPERFICIE CONSTRUIDA PLANTA SEGUNDA			861,79

PLANTA CUBIERTA	SUP	UDS.	TOTAL
Sala de instalaciones	23,45	1	23,45
Circulaciones	29,16	1	29,16
SUPERFICIE ÚTIL PLANTA CUBIERTA			52,61
SUPERFICIE CONSTRUIDA PLANTA CUBIERTA			70,07

2 MEMORIA CONSTRUCTIVA

2.1 SISTEMA ESTRUCTURAL

2.1.1 MOVIMIENTO DE TIERRAS

El Estudio Geotécnico reconoce rellenos muy generalizados compuestos por arcillas marrones negruzcas a tramos con restos de hormigón y algún resto de ladrillo. Debido al origen no natural del tramo se recomienda su eliminación y traslado a vertedero. El espesor mínimo medido es de 1,00m. y el máximo de 1,80m. Sin embargo, no se descartan

espesores puntualmente mayores, ya que estos rellenos se corresponden con los de la antigua azucarera implantada en la parcela el siglo pasado, y en estas factorías era normal la existencia de fosos y hornos que podrían estar enterrados bajo la parcela.

Se realizará el movimiento de tierras necesario hasta definir las plataformas de cota bajo solera con excavación o desbroce y posterior terraplén, en su caso, mediante relleno extendido y apisonado de zahorra, por medio mecánico y en tongadas de 30 cm., hasta conseguir un grado de compactación del 98% del próctor modificado. Posteriormente, se realizará la excavación necesaria para cimentación y zanjas de servicios.

2.1.2 CIMENTACIÓN

Siguiendo las recomendaciones del Estudio Geotécnico, la cimentación se realizará mediante zapatas arriostradas en pilares con pozos de cimentación, cuya cota de apoyo varía entre los 1,50m. y los 3,00m. en función de la zona de realización de catas y sondeos. El Estudio geotécnico establece una tensión admisible de $3,00\text{Kg/cm}^2$, advirtiendo de la existencia de nivel freático con marcado carácter estacional a partir de los 2,40m. de profundidad.

La solera de apoyo sobre terreno estará compuesta por sistema de encofrado perdido tipo Caviti para la ejecución de una estructura de hormigón de cúpulas y pilares, y capa de compresión de 5 cm de hormigón armado.

2.1.3 ESTRUCTURA

Se definen dos tipos estructurales diferenciados entre el volumen de tres alturas correspondiente a la zona de aulario y el volumen de una altura correspondiente a la zona de usos comunes.

- **Zona de aulario (tres alturas):** El esquema planteado se basa en una estructura de pilares de hormigón armado y forjado reticular de canto necesario en función del cálculo estructural, incluida la capa de compresión.
- **Zona de usos comunes (una altura):** Se prevé la ejecución de cubiertas ligeras sobre cerchas metálicas, de canto y composición en función del cálculo estructural, ancladas sobre pilares de hormigón armado.

2.2 ENVOLVENTE

2.2.1 CUBIERTAS

Se definen dos tipos de cubierta diferenciados entre el volumen de tres alturas correspondiente a la zona de aulario y el volumen de una altura correspondiente a la zona de usos comunes.

- **Cubierta plana invertida no transitable en zona de aulario (tres alturas):** formación de pendiente de hormigón aligerado, imprimación bituminosa, lámina impermeabilizante de doble capa, lámina geotextil, aislamiento de poliestireno extruido, lámina geotextil y protección de grava.
- **Cubierta ligera en zona de usos comunes (una altura):** Formación de cubierta ligera con pendiente mínima del 7%, mediante panel sandwich de chapa de acero con aislamiento integrado de espesor total 120mm.

2.2.2 FACHADAS

Se combinan dos tipos de sistemas constructivos con diferente acabado de revestimiento en el diseño de los cerramientos del edificio. Las características principales de los cerramientos de fachada planteados son:

Cerramiento de fachada 1.- Acabado con mortero de cal (espesor total 35cm.)

Se proyecta una solución de fachada compuesta desde cara interior por: Trasdosado autoportante con placas de yeso laminado de espesor total 10cm., con aislamiento de panel semirígido de lana mineral / Aislamiento térmico de 3cm. de panel semi-rígido de lana de roca / Fabrica de termoarcilla de espesor 19cm. / Mortero de cemento y cal de 2cm. de espesor.

En la planta baja del edificio se prevé la ejecución de un muro de hormigón acabado visto sobre el que se apoya la fábrica de termoarcilla. El muro de hormigón tiene un espesor (25cm.), mayor que el de la fábrica de termoarcilla, por

lo que se reduce el espesor total de aislamiento en este zócalo de fachada, manteniéndose el trasdosado autoportante con placas de yeso laminado de espesor total 10cm., con aislamiento de panel semi-rígido de lana mineral. En esta zona de fachada se prevé la ejecución de barrera de vapor.

En aquellas zonas de los espacios de cocina que así lo requieran, se añadirá a la composición de fachada una hoja interior de fábrica de gero de hormigón.

Cerramiento de fachada 2.- Acabado con panel fenólico color (espesor total 35cm.)

Se proyecta una segunda solución de fachada compuesta desde cara interior por: Trasdoso autoportante con placas de yeso laminado de espesor total 10cm., con aislamiento de panel semi-rígido de lana mineral / Aislamiento térmico de 3cm. de panel semi-rígido de lana de roca / Fabrica de bloque de gero de hormigón, espesor 12 cm, con ensabanado de mortero hidrófugo en exterior / Aislamiento térmico de paneles de lana de roca de 4 cm de espesor / Acabado exterior con revestimiento de panel fenólico alta densidad tipo Fundermax "Max exterior NT" de 6mm de espesor, con superficie decorativa de acrílo-poliuretano doblemente endurecida (no melamínica) y propiedades antigraffiti durante toda su vida útil, con acabado en color. El anclaje de los paneles se realiza mediante ménsulas con rotura de puente térmica, sub-estructura horizontal y vertical de aluminio para sujeción de los paneles mediante remaches lacados en el mismo color de la placa. El espesor total del sistema es de 8cm.

2.2.3 CARPINTERÍA EXTERIOR

Las carpinterías, de hojas practicables y oscilobatientes se proyectan de dimensiones aptas para una fácil manipulación, y accesibles para correcto mantenimiento y limpieza.

En los huecos de fachada se prevén carpinterías con rotura de puente térmico, ejecutadas en perfil de aluminio extruido anodizado de espesor 65mm. Contarán con sistema de micro-ventilación Las carpinterías serán de clase 4 en cuanto a permeabilidad al aire y clase 5 en relación a su resistencia al viento. Los vidrios serán bajo emisivos con cámara y de espesores adecuados para cumplir con las exigencias normativas.

Para garantizar la estandarización de todos los huecos y asegurar que los huecos de ventanas quedan perfectamente a escuadra, se colocarán pre-marcos de acero galvanizado anclado a elemento resistente o estructural, aislados de la carpintería de aluminio mediante lámina de neopreno o similar.

En función de las necesidades de protección solar o de oscurecimiento de los espacios, las carpinterías contarán con lama vertical orientable de accionamiento manual.

2.3 SISTEMA DE COMPARTIMENTACIÓN

2.3.1 TABIQUERÍA

La tabiquería interior se resuelve de manera generalizada con tabique de doble placa de yeso laminado sobre estructura interior de acero galvanizado de sección variable en función de cada caso, con aislamiento termoacústico incorporado en el alma. Se dispondrán refuerzos interiores para anclaje de múltiples elementos. En el caso de los aseos, la placa exterior se sustituirá por una de tipo WR.

Para formación de caja de ascensor y patinillos de instalaciones se ejecutan tabiques de gero de hormigón. Este sistema se utilizará, también, en aquellas zonas del conjunto de cocina que requieran un elemento resistente para anclaje de equipamiento.

2.3.2 CARPINTERÍA INTERIOR

Se colocarán puertas especiales para centros educativos, formadas por bastidor de madera, cerco de aluminio, panelado fenólico de 3 mm. y alma de aglomerado ligero, herrajes y molduras de aluminio. Se incluyen igualmente las mamparas de panel fenólico para los aseos.

2.4 ACABADOS

2.4.1 PAVIMENTOS

Se utilizan dos tipos de pavimentos en función del uso al que se destinen cada uno de los espacios. Las aulas de infantil, incluyendo los espacios de circulación asociados a las mismas, el aula de psicomotricidad y la sala de usos múltiples se ejecutarán con pavimento de PVC. El resto de espacios se pavimentarán con solado de baldosas de gres porcelánico.

2.4.2 REVESTIMIENTOS

Las aulas de infantil, incluyendo los espacios de circulación asociados a las mismas, el aula de psicomotricidad y la sala de usos múltiples se ejecutarán con revestimiento de PVC a una altura mínima de 1,20m., con la condición de reacción al fuego adecuada. El resto de los espacios se revestirán mediante baldosa cerámica a una altura mínima de 1,20m. El resto de paramentos se pintarán con pintura plástica, lisa, blanca y lavable.

2.4.3 FALSOS TECHOS

En el aula se prevé un falso-techo desmontable (60x60), con sistema semi-oculto mediante placas de fibra mineral y acabado fono-absorbente.

En los espacios de mayor altura, sala de usos múltiples, aula de psicomotricidad, comedor y biblioteca, se instalará un falso-techo acústico de yeso laminado perforado con dibujo homogéneo.

En la zona de pasillos y vestíbulo se contempla la instalación de un falso-techo desmontable de bandeja metálica de varias dimensiones.

En los aseos, oficinas, limpieza y similares se colocará un falso-techo registrable de placas de yeso laminado con acabado en vinilo blanco.

2.5 URBANIZACIÓN

Se proyectan pavimentos duros de hormigón para las zonas deportivas y de tránsito, mediante solera armada de 15 cm. de espesor, enriquecido superficialmente con cemento y arena de cuarzo de color, acabado fratasado a máquina, sobre encachado de igual espesor.

Se realizará una mejora del terreno mediante abonado y aporte de tierra vegetal en las zonas destinadas a plantación vegetal y tapizantes. Las especies vegetales se seleccionarán en función de las características del terreno y adaptadas a la climatología y régimen pluviométrico local.

Los elementos de cerrajería en barandillas o pasamanos exteriores, así como el vallado de la parcela y cancelas de acceso se realizarán con perfilera de acero galvanizado.

2.6 INSTALACIONES

2.6.1 FONTANERÍA: AFS y ACS

2.6.1.1 Red de agua fría

El suministro se realizará desde red municipal en vía pública. Se dispondrá de contador desde el cual comenzará la distribución interior.

Desde la acometida se realizará una alimentación a los depósitos de presión y desde estos se realizará la alimentación de la red interior mediante grupo de presión de agua fría. Se dispondrá del correspondiente by-pass para utilizar la presión de red. Las redes de distribución se realizarán con polietileno reticulado y discurrirán por techos de planta. De la red principal se irá derivando para alimentar cada una de las instalaciones interiores a través de llaves de corte general de cada uno de los suministros interiores. Dentro de cada una de las instalaciones interiores se dispondrá de un colector general desde el cual se alimentará a cada uno de los puntos de consumo a través de llave de corte de aparato.

El material utilizado en la instalación interior de A.F. será polietileno reticulado de alta densidad (serie 5 según UNE 53381) para montantes parciales y distribución a puntos de consumo. Instalado de forma como mínimo para una presión de trabajo de 15 kg/cm², en previsión de la resistencia necesaria para soportar la de servicio y los golpes de ariete provocados por el cierre de los grifos. Todas las tuberías estarán completamente aisladas, incluso válvulas, etc... con coquilla ARMAFLEX del tipo SH, con los espesores indicados en RITE.

Las válvulas empleadas en la instalación serán de buena calidad. No producirán pérdidas de presión excesivas cuando se encuentren totalmente abiertas. Serán estancas a la presión de trabajo de 15 kg/cm².

A la hora de dimensionar las tuberías a instalar se tendrá en cuenta el caudal a circular por cada tramo, el coeficiente de simultaneidad del tramo y que la velocidad del fluido se mantenga en el rango de no ruidosa, considerando al efecto una velocidad máxima de 3,5 m/s, cumpliendo con las consideraciones indicadas en el apartado 4.2.1 del HS4 en cuanto al dimensionado de los tramos.

En general, todos los materiales y accesorios serán de tipo normalizado y aceptados u homologados por el Ministerio de Industria, pudiendo exigir en su caso el correspondiente certificado.

2.6.1.2 Red de agua caliente

La producción de ACS se realizará en sala de producción de calor. La distribución de ACS partirá del acumulador de producción de ACS.

Las redes de distribución se realizarán con polietileno reticulado y discurrirán por techos de planta. De la red principal se irá derivando para alimentar cada una de las instalaciones interiores a través de llaves de corte general de cada uno de los suministros interiores. Dentro de cada una de las instalaciones interiores se dispondrá de un colector general desde el cual se alimentará a cada uno de los puntos de consumo a través de llave de corte de aparato.

El material utilizado en la instalación interior de A.C.S. será polietileno reticulado de alta densidad (serie 5 según UNE 53381) para montantes parciales y distribución a puntos de consumo. Instalado de forma como mínimo para una presión de trabajo de 15 kg/cm², en previsión de la resistencia necesaria para soportar la de servicio y los golpes de ariete provocados por el cierre de los grifos. Todas las tuberías estarán completamente aisladas, incluso válvulas, etc... con coquilla ARMAFLEX del tipo SH, con los espesores indicados en RITE.

Las válvulas empleadas en la instalación serán de buena calidad. No producirán pérdidas de presión excesivas cuando se encuentren totalmente abiertas. Serán estancas a la presión de trabajo de 15 kg/cm².

A la hora de dimensionar las tuberías a instalar se tendrá en cuenta el caudal a circular por cada tramo, el coeficiente de simultaneidad del tramo y que la velocidad del fluido se mantenga en el rango de no ruidosa, considerando al efecto una velocidad máxima de 3,5 m/s, cumpliendo con las consideraciones indicadas en el apartado 4.2.1 del HS4 en cuanto al dimensionado de los tramos.

En general, todos los materiales y accesorios serán de tipo normalizado y aceptados u homologados por el Ministerio de Industria, pudiendo exigir en su caso el correspondiente certificado.

2.6.2 RED DE EVACUACIÓN DE AGUAS

La evacuación de aguas se realizará a la red de saneamiento de la Urbanización. Se realizará una acometida mediante ejecución de nuevo pozo en red existente. La acometida conectará a una red pública y no separativa.

La instalación interior se realizará de forma separativa hasta el último pozo.

La red de saneamiento se realizará mediante sistema insonorizado en el interior del edificio y convencional en la zona enterrada. La transición entre ambos se realizará en arquetas.

La recogida de aguas pluviales se realizará mediante sumideros en cubierta y caz con imbornales en patio.

2.6.3 ELECTRICIDAD E ILUMINACIÓN

Se realizará un suministro eléctrico desde la red de distribución pública. Desde el monolito de entrada, que alojara la CS, CGP y contador, partirá la derivación individual del centro. El edificio dispondrá además de suministro de socorro, que se realizará mediante la instalación de un grupo electrógeno.

El centro dispondrá de un cuadro general de suministro eléctrico que se dispondrá en un cuarto en planta baja destinado para tal fin.

La alimentación a subcuadros se realizará con conductores de cobre aislados para una tensión de servicio de 1000 V y del tipo no propagador del incendio y con emisión de humos y opacidad reducida (UNE 21.123 y UNE 21.1002). Estarán constituidas por uno o tres conductores de fase, según que la derivación sea monofásica o trifásica, uno neutro y otro de protección de toma de tierra.

Los subcuadros se instalarán en lugares a los que no tenga acceso el público y estarán separados de los locales donde exista un peligro acusado de incendio o pánico por medio de elementos a prueba de incendios y puertas no propagadoras del fuego.

Las envolventes de los subcuadros se ajustarán a las normas UNE 20.451 y UNE-EN 60.439-3, con un grado de protección mínimo IP30 según UNE 20.324 e IK07 según UNE-EN 50.102.

En los subcuadros se instalarán los dispositivos de protección contra sobrecargas y cortocircuitos de cada uno de los circuitos interiores, así como los dispositivos de protección contra contactos indirectos. Cerca de cada uno de los interruptores del cuadro se colocará una placa indicadora del circuito al que pertenecen.

Para las instalaciones desde subcuadros a puntos finales de consumo, la instalación se realizará mediante conductores de cobre con aislamiento de 750V ó 1000V según el caso.

Los cables eléctricos a utilizar serán del tipo no propagador del incendio y con emisión de humos y opacidad reducida (UNE 21.123 y UNE 21.1002).

Los elementos de conducción de cables serán “no propagadores de la llama” de acuerdo con las normas UNE-EN 50.085-1 y UNE-EN 50.086-1.

Los cables eléctricos destinados a circuitos de servicios de seguridad no autónomos o a circuitos de servicios con fuentes autónomas centralizadas, deben mantener el servicio durante y después del incendio, siendo conformes a las especificaciones de la norma UNE-EN 50.200 y tendrán emisión de humos y opacidad reducida. Los cables con características equivalentes a la norma UNE 21.123 partes 4 ó 5, apartado 3.4.3, cumplen con la prescripción de emisión de humos y opacidad reducida.

Las canalizaciones se realizarán con bandeja metálica o tubo de P.V.C. flexible en tramos de falso techo (en el caso de los conductores de 750 V siempre irán bajo tubo), bajo tubo de P.V.C. flexible en montaje empotrado y enterrado, bajo tubo de P.V.C. rígido o de acero en montaje superficial y bajo tubo de código mínimo 43214(1/2)422212 o bandeja aislante con tapa en montaje exterior al aire. Se cumplirá todo lo indicado en la instrucción BT-21 del R.E.B.T.

La sección de los conductores a utilizar se determina de forma que la caída de tensión entre el origen de la instalación interior y cualquier punto de utilización sea menor del 3% para alumbrado y del 5 % para los demás usos. Esta caída de tensión se calculará considerando alimentados todos los aparatos susceptibles de funcionar simultáneamente.

El valor de la caída de tensión podrá compensarse entre la de la instalación interior y la de las derivaciones individuales, de forma que la caída de tensión total sea inferior a la suma de los valores límite especificados para ambas.

En las instalaciones para alumbrado de las dependencias donde se reúna público, el número de líneas secundarias y su disposición en relación con el total de lámparas a alimentar será tal que el corte de corriente en una cualquiera de ellas no afecte a más de la tercera parte del total de lámparas.

Existirán zonas donde la instalación será de ejecución especial. En locales húmedos (vestuarios....) y en las instalaciones a la intemperie se cumplirá la ITC-BT- 30. En estas zonas, las canalizaciones serán estancas y con el grado de corrosión adecuado según se clasifique como mojado o húmedo. En locales con riesgo de incendio o explosión (sala calderas) se cumplirá la ITC-BT-29.

Se cumplirá todo lo especificado por la Compañía Suministradora, así como lo indicado en la instrucción BT-14 y BT-15 del R.E.B.T.

Los equipos de alumbrado se seleccionan para asegurar los niveles lumínicos exigidos, buscando equipos eficientes y robustos, con reguladores electrónicos y lámparas tipo LED en la mayoría de casos, siempre sometido a criterios de confort, calidad visual y coherencia económica. La distribución de luminarias se realiza en base a la optimización de la luz natural.

2.6.4 CLIMATIZACIÓN: CALEFACCIÓN Y VENTILACIÓN

La instalación de Calefacción que se propone será colectiva con producción de calor por calderas de condensación a gas y bombas de calor de aerotermia en cubierta y distribución desde sala de calderas. Se cumplirá el Reglamento de Instalaciones Térmicas en los edificios y el Código Técnico de la Edificación y se compone de las siguientes partes:

- **Producción de Calor:** Se ha proyectado un sistema de calefacción y producción de agua caliente sanitaria mediante calderas de condensación que utilizarán gas como fuente de energía y bombas de calor por aerotermia que utilizarán electricidad como fuente de energía.

- **Distribución de calor:** Se dispondrá de bombas con variador de frecuencia que permiten la optimización del consumo eléctrico. Los circuitos de distribución se realizarán con canalizaciones aisladas.

- **Emisión del calor:** Se proyecta diferentes tipos de emisión de calor a las dependencias en función de los ocupantes, del horario de uso,... Los distintos tipos de emisores serán los siguientes:

- Suelo Radiante (Planta baja zona aulas infantil, zona hall, zona administrativa, Usos Múltiples y Psicomotricidad).
- Radiadores (resto).

El centro dispondrá de un sistema de ventilación que permitirá mantener la calidad del aire interior. El sistema estará constituido por recuperadores de calor que proporcionarán el caudal de ventilación adecuado para las diferentes estancias.

Cada aula y estancia cuenta con termostato independiente que regula a nivel de zona la calefacción. Esto se complementará con bombas con variador de velocidad en los equipos de distribución de agua, lo cual permitirá un ahorro económico.

Las tuberías de la instalación de calefacción serán de acero negro electrosoldado DIN 2440, con una calidad al menos igual a la prescrita por las Normas UNE 19040 ó 19041.

Los accesorios que vayan roscados deberán tener el espesor mínimo para soportar las máximas presiones o temperaturas a que ser sometidos. Los accesorios soldados tendrán por lo menos, resistencia igual a la de la tubería sin costura a la cual estén unidos. Se instalarán filtros de malla aguas arriba de todo tipo de aparatos (válvulas, bombas, contadores, etc.) susceptibles de sufrir en caso de paso de partículas sólidas. La separación galvánica de los materiales se resolverá a través de llaves de corte de latón o casquillos del mismo material.

Los componentes de la instalación dispondrán de un aislamiento térmico con el espesor mínimo indicado en RITE. Los componentes que vengan aislados de fábrica tendrán el nivel de aislamiento marcado por la respectiva normativa o determinada por el fabricante. En ningún caso el material podrá interferir con partes móviles del componente aislado. El material seleccionado para el aislamiento cumplirá los espesores mínimos indicados por la RITE en su apartado IT 1.2.4.2.1 Aislamiento térmico en las redes de tuberías, en función de su λ (W/m.K) (Conductividad térmica).

Se dispondrá de acabado en aluminio en zonas exteriores, según indique la dirección facultativa.

Todos los materiales y accesorios serán obligatoriamente de tipo normalizado u homologado por el Ministerio de Industria y Energía y cumplirán la UNE 100-171 y 100-172 y otras normativas de obligado cumplimiento.

2.6.5 GAS NATURAL

Desde la red general urbana de distribución de gas partirán las acometidas. Se dispondrá de dos acometidas, una para sala de calderas y otra para cocina. La instalación partirá de forma enterrada, hasta llegar al límite de la propiedad del edificio según se indica en planos, donde se situarán la llave de acometida en arqueta destinada a tal fin. De este punto y a través de la brida de conexión partirá una tubería de polietileno enterrada hasta el armario de regulación.

A continuación de cada armario de regulación se instalará el contador de la sala de calderas y cocina, empotrado, con válvula de corte a su entrada y salida.

Se dispondrá de una electroválvula de corte para la tubería que alimentará a la sala de calderas, accionada a través del sistema de detección y corte previsto en local, que permitan cortar el suministro de gas al interior del local en caso de detección de gas.

De la electroválvula partirá la tubería que dará suministro a la sala de calderas. Se describen a continuación los diferentes recorridos y características de la conducción:

Para suministro a SALA DE CALDERAS se dispondrá de una tubería de debidamente envainada que alimenta a la sala de calderas. La tubería entrará al interior de sala de calderas a través de pasamuros y llave de corte general de paso de gas. Dentro de la sala de calderas se alimentará a los diferentes módulos de la caldera con las diferentes derivaciones.

Previo a cada uno de los aparatos de consumo se dispondrá de una llave de corte y los reguladores de presión necesarios para disminuir la presión a un valor de consumo. Las llaves se montarán en lugar y altura donde no sean tapadas ni obstaculizadas por ningún mueble o similar, de tal forma que estén de una forma accesible para cortar el suministro de gas.

En la sala se dispondrá de detectores de gas y detectores de incendios.

La cocina dispondrá, al igual que la sala de calderas, de una electroválvula de gas. Esta electroválvula será accionada mediante el sistema de detección. Además dispondrá de un enclavamiento que impedirá el paso de gas cuando la campana este apagada.

2.6.6 INSTALACIONES CONTRA INCENDIOS

La instalación cumplirá con lo establecido en la norma de aplicación, CTE-SI y RD 513/2017. El complejo dispondrá de las siguientes instalaciones de protección contra incendios:

- Extintores portátiles.
- Sistema de abastecimiento de agua.
- Bocas de Incendio Equipadas.
- Sistema de alarma.
- Alumbrado de emergencia.

Además de estas instalaciones y para dar cumplimiento a la Ordenanza municipal de incendios, se dispondrá de un sistema de detección de incendios.

El emplazamiento de los extintores permitirá que sean fácilmente visibles y accesibles, próximos a las salidas de evacuación y sobre soportes fijados a parámetros verticales de modo que la parte superior del extintor quede, como máximo, a 1,20m sobre el suelo. El número de extintores será suficiente para que el recorrido real desde todo origen de evacuación hasta un extintor no supere los 15 metros y la eficacia de los mismos sea como mínimo de 21A/113B en los de polvo polivalente y de 5Kg de anhídrido carbónico. Los extintores de incendio cumplirán lo dispuesto en la Norma

UNE 23.110 y dispondrán de certificado de conformidad (N de AENOR) tal y como establece el Reglamento de Protección contra Incendios. El abastecimiento de agua contra incendios se realizará desde ramal ejecutado para tal fin.

Las BIEs serán de 25 mm, cumplirán con la Norma UNE 23.403, dispondrán de certificado de conformidad (N de AENOR) y estarán compuestas por armario metálico con marco pintado, devanadera de axial abatible, válvula de 25 mm con manómetro de 0 -16 Kg. / cm², lanza, tramo de manguera de 20 m sintética. El número y distribución de las BIEs , será tal que la totalidad de la superficie, quede cubierta por una BIE como mínimo, considerando como radio de acción de la BIE la longitud de su manguera (20 m) incrementada en 5 m. Se colocará un BIE a 5m. máximo desde las salidas del edificio.

Los sistemas manuales de alarma de incendio estarán constituidos por un conjunto de pulsadores que permitirán provocar voluntariamente y transmitir una señal a una central de control y señalización permanentemente vigilada, de tal forma que sea fácilmente identificable la zona en la que se ha activado el pulsador. Los pulsadores de alarma se situarán de modo que la distancia máxima a recorrer desde cualquier punto, hasta alcanzar un pulsador, no supera 25m. se situaran entre 0,80 y 1,20 m. de altura.

El sistema de comunicación de la alarma permitirá transmitir una señal diferenciada generada voluntariamente desde el puesto de control. La señal será, en todo caso, audible, debiendo ser además, visible cuando el nivel de ruido donde deba ser percibida supere los 60 dB(A). El nivel sonoro de la señal y el óptico, en su caso, permitirán que sea percibida en el ámbito de cada sector de incendio donde esté instalada.

2.6.7 INSTALACIONES ESPECIALES

Medios de elevación: en el edificio dispondrá de un ascensor adaptado al uso de personas en silla de ruedas con accionamiento de llave en cada planta.

Anti-intrusismo: Se protegen los accesos principales al edificio, así como a ciertos recintos especialmente sensibles. Se instalará detectores que se conectará con la centralita de antiintrusión.

Megafonía: se colocarán altavoces tanto en el interior como en el exterior que permitirán la difusión de mensajes, timbre y música.

Pararrayos: el edificio contará con protección frente a la caída de rayos.

Videoportero automático: Se instalarán videoporteros automáticos en los accesos.

2.6.8 TELECOMUNICACIONES Y MULTIMEDIA

Telefonía: Se realizara una acometida de telecomunicaciones que permitirá la contratación con la compañía correspondiente.

Sistemas de telecomunicaciones y TIC: Se instalará un Sistema de Cableado Estructurado que permita la conexión y el correcto servicio de todas las tomas que se instalen. Se dará servicio a todas las aulas y despachos. La instalación se realizará mediante cables de pares trenzados basado en CAT 6 que comunicará los puestos en las aulas con los racks para gestionar de manera eficiente todos los sistemas.

Aulas Digitales.: El Plan de Infraestructuras de Educación 2016-2019 del Gobierno de Aragón apuesta por la digitalización de las aulas, convirtiendo las aulas educativas en “Aulas digitales”. Para ello se realizará la instalación de la infraestructura necesaria en las aulas para garantizar el servicio de aulas digitales.

Requisitos de Seguridad de Instalaciones de Telecomunicaciones.: Se instalarán bandejas independientes a otras instalaciones, que mantengan las distancias de seguridad.. Los cruces con otros servicios se realizarán preferentemente pasando las canalizaciones de telecomunicación por encima de las de otro tipo, con una separación entre la canalización de telecomunicación y las de otros servicios de, como mínimo, de 200 mm para trazados paralelos y de 30 mm para cruces, excepto en la canalización interior de usuario, donde la distancia de 30 mm. Estas serán realizadas por Instaladores autorizados de Telecomunicaciones.

3 CUMPLIMIENTO DEL CTE Y NORMATIVA ESPECÍFICA

El presente proyecto incluye los anejos correspondientes al cumplimiento de las exigencias básicas del CTE. Con el objeto de facilitar la lectura del documento, los anejos incluyen el cumplimiento de otras normas que, por su contenido, guardan relación con alguno de los aspectos exigidos en el CTE. Dichas normas son las siguientes:

- Ordenanza Municipal de Protección Contra Incendios (que forma parte del anejo de cumplimiento del CTE-DB-SI).
- Ficha justificativa de cumplimiento del Decreto 19/1999, de 9 de febrero, del Gobierno de Aragón, por el que se regula la Promoción de Accesibilidad y Supresión de Barreras Arquitectónicas, Urbanísticas, de Transporte y de la Comunicación (que forma parte del anejo de cumplimiento del CTE-DB-SUA).
- Ordenanza municipal de eco-eficiencia energética y utilización de energías renovables en los edificios y sus instalaciones (que forma parte del anejo de cumplimiento del CTE-DB-HE).

El resto de normas relacionadas con la seguridad y salud, gestión de residuos, instalaciones, etc., se justifican adecuadamente en su documento correspondiente

Zaragoza, agosto de 2019

Los arquitectos THEMOLINO PROYECTOS SLP



ANDRÉS NAVARRO BORQUE



SERGI PARÍS DEL PINO

ÍNDICE

1	CARACTERIZACIÓN Y CUANTIFICACIÓN DE LAS EXIGENCIAS	1
1.1	VALORES LÍMITE DE AISLAMIENTO	1
1.1.1	AISLAMIENTO ACÚSTICO A RUIDO AÉREO	1
1.1.2	AISLAMIENTO ACÚSTICO A RUIDO DE IMPACTO	2
1.1.3	VALORES LÍMITE DE TIEMPO DE REVERBERACIÓN	2
1.1.4	RUIDO Y VIBRACIONES DE LAS INSTALACIONES	3
2	DESCRIPCIÓN DEL EDIFICIO	3
2.1	USO Y ZONIFICACIÓN DEL EDIFICIO	3
2.2	CARACTERÍSTICAS CONSTRUCTIVAS DE LOS ELEMENTOS DE SEPARACIÓN	4
3	AISLAMIENTO ACÚSTICO A RUIDO AÉREO Y A RUIDO DE IMPACTOS	6
3.1	FICHAS JUSTIFICATIVAS DEL CÁLCULO	6
3.2	DISEÑO DE LAS UNIONES ENTRE ELEMENTOS CONSTRUCTIVOS	24
3.2.1	ELEMENTOS DE SEPARACIÓN VERTICALES	24
3.2.2	ELEMENTOS DE SEPARACIÓN HORIZONTALES.....	25
4	TIEMPO DE REVERBERACIÓN Y ABSORCIÓN ACÚSTICA	26
4.1	FICHAS JUSTIFICATIVAS DEL CÁLCULO	26
5	RUIDO Y VIBRACIONES DE LAS INSTALACIONES	27
5.1	DATOS QUE DEBEN APORTAR LOS SUMINISTRADORES	27
5.2	CONDICIONES DE MONTAJE DE EQUIPOS GENERADORES DE RUIDO ESTACIONARIO	27
5.3	CONDUCCIONES Y EQUIPAMIENTO	27
5.3.1	HIDRÁULICAS	27
5.3.2	AIRE ACONDICIONADO	28
5.3.3	VENTILACIÓN	28
5.3.4	ELIMINACIÓN DE RESIDUOS.....	28
5.3.5	ASCENSORES Y MONTACARGAS	28
6	PRODUCTOS DE CONSTRUCCIÓN	29
6.1	CARACTERÍSTICAS EXIGIBLES A LOS PRODUCTOS.....	29
6.2	CARACTERÍSTICAS EXIGIBLES A LOS ELEMENTOS CONSTRUCTIVOS.....	29
6.3	CONTROL DE RECEPCIÓN EN OBRA DE PRODUCTOS.....	30
7	CONSTRUCCIÓN	31
7.1	EJECUCIÓN	31
7.1.1	ELEMENTOS DE SEPARACIÓN VERTICALES Y TABIQUERÍA.....	31
7.1.2	ELEMENTOS DE SEPARACIÓN HORIZONTALES.....	32
7.1.3	FACHADAS Y CUBIERTAS	33
7.1.4	INSTALACIONES.....	33

7.1.5	ACABADOS SUPERFICIALES	33
7.2	CONTROL DE EJECUCIÓN	33
7.3	CONTROL DE LA OBRA TERMINADA	33
8	MANTENIMIENTO Y CONSERVACIÓN	33
9	CONCLUSIÓN	34

1 CARACTERIZACIÓN Y CUANTIFICACIÓN DE LAS EXIGENCIAS

1.1 VALORES LÍMITE DE AISLAMIENTO

1.1.1 AISLAMIENTO ACÚSTICO A RUIDO AÉREO

Los elementos constructivos interiores de separación, así como las *fachadas*, las *cubiertas*, las *medianerías* y los suelos en contacto con el aire exterior que conforman cada recinto de un edificio deben tener, en conjunción con los elementos constructivos adyacentes, unas características tales que se cumpla:

EN LOS RECINTOS PROTEGIDOS:

- Protección frente al ruido generado en recintos no pertenecientes a la misma unidad de uso:
 - El aislamiento acústico a ruido aéreo, $D_{nT,A}$, entre un recinto protegido y cualquier otro recinto habitable o protegido del edificio no perteneciente a la misma unidad de uso y que no sea recinto de instalaciones o de actividad, colindante vertical u horizontalmente con él, no será menor que **50 dBA**, siempre que no compartan puertas o ventanas.
 - Cuando sí las compartan, el índice global de reducción acústica, ponderado A, R_A , de éstas no será menor que **30 dBA** y el índice global de reducción acústica, ponderado A, R_A , del cerramiento no será menor que **50 dBA**.
- Protección frente al ruido generado en recintos de instalaciones y en recintos de actividad:
 - El aislamiento acústico a ruido aéreo, $D_{nT,A}$, entre un recinto protegido y un recinto de instalaciones o un recinto de actividad, colindante vertical u horizontalmente con él, no será menor que **55 dBA**.
- Protección frente al ruido procedente del exterior:
 - El aislamiento acústico a ruido aéreo, $D_{2m,nT,Atr}$, entre un recinto protegido y el exterior no será menor que los valores indicados en la tabla 2.1, en función del uso del edificio y de los valores del índice de ruido día, L_d , definido en el Anexo I del Real Decreto 1513/2005, de 16 de diciembre, de la zona donde se ubica el edificio.

Se consultan los mapas de ruido disponibles siendo el índice L_d menor a 60dB. En cualquier caso se aplica el valor de **$L_d = 60$ dBA**, establecido en el CTE para sectores de territorio con predominio de suelo de uso residencial.

EN LOS RECINTOS HABITABLES:

- Protección frente al ruido generado en recintos no pertenecientes a la misma unidad de uso:
 - El aislamiento acústico a ruido aéreo, $D_{nT,A}$, entre un recinto habitable y cualquier otro recinto habitable o protegido del edificio no perteneciente a la misma unidad de uso y que no sea recinto de instalaciones o de actividad, colindante vertical u horizontalmente con él, no será menor que **45 dBA**, siempre que no compartan puertas o ventanas.
- Protección frente al ruido generado en recintos de instalaciones y en recintos de actividad:
 - El aislamiento acústico a ruido aéreo, $D_{nT,A}$, entre un recinto habitable y un recinto de instalaciones, o un recinto de actividad, colindantes vertical u horizontalmente con él, siempre que no compartan puertas, no será menor que **45 dBA**.
 - Cuando sí las compartan, el índice global de reducción acústica, ponderado A, R_A , de éstas, no será menor que **30 dBA** y el índice global de reducción acústica, ponderado A, R_A , del cerramiento no será menor que **50 dBA**.

EN LOS RECINTOS HABITABLES Y RECINTOS PROTEGIDOS COLINDANTES CON OTROS EDIFICIOS:

- El aislamiento acústico a ruido aéreo ($D_{2m,nT,Atr}$) de cada uno de los cerramientos de una medianería entre dos edificios no será menor que **40 dBA** o alternatively el aislamiento acústico a ruido aéreo ($D_{nT,A}$) correspondiente al conjunto de los dos cerramientos no será menor que **50 dBA**.

1.1.2 AISLAMIENTO ACÚSTICO A RUIDO DE IMPACTO

Los elementos constructivos de separación horizontales deben tener, en conjunción con los elementos constructivos adyacentes, unas características tales que se cumpla:

EN LOS RECINTOS PROTEGIDOS:

- Protección frente al ruido procedente generado en recintos no pertenecientes a la misma unidad de uso:
 - El nivel global de presión de ruido de impactos, $L'_{nT,w}$, en un recinto protegido colindante vertical, horizontalmente o que tenga una arista horizontal común con cualquier otro recinto habitable o protegido del edificio, no perteneciente a la misma unidad de uso y que no sea recinto de instalaciones o de actividad, no será mayor que **65 dB**.
 - Esta exigencia no es de aplicación en el caso de recintos protegidos colindantes horizontalmente con una escalera.
- Protección frente al ruido generado en recintos de instalaciones o en recintos de actividad:
 - El nivel global de presión de ruido de impactos, $L'_{nT,w}$, en un recinto protegido colindante vertical, horizontalmente o que tenga una arista horizontal común con un recinto de actividad o con un recinto de instalaciones no será mayor que **60 dB**.

EN LOS RECINTOS HABITABLES:

- Protección frente al ruido generado de recintos de instalaciones o en recintos de actividad:
 - El nivel global de presión de ruido de impactos, $L'_{nT,w}$, en un recinto habitable colindante vertical, horizontalmente o que tenga una arista horizontal común con un recinto de actividad o con un recinto de instalaciones no será mayor que **60 dB**.

1.1.3 VALORES LÍMITE DE TIEMPO DE REVERBERACIÓN

En conjunto los elementos constructivos, acabados superficiales y revestimientos que delimitan un aula o una sala de conferencias, un comedor y un restaurante, tendrán la absorción acústica suficiente de tal manera que:

- El tiempo de reverberación en aulas y salas de conferencias vacías (sin ocupación y sin mobiliario), cuyo volumen sea menor que 350 m³, no será mayor que 0,7 s.
- El tiempo de reverberación en aulas y en salas de conferencias vacías, pero incluyendo el total de las butacas, cuyo volumen sea menor que 350 m³, no será mayor que 0,5 s.
- El tiempo de reverberación en restaurantes y comedores vacíos no será mayor que 0,9 s.

Para limitar el ruido reverberante en las zonas comunes los elementos constructivos, los acabados superficiales y los revestimientos que delimitan una zona común de un edificio de uso residencial público, docente y hospitalario colindante con recintos protegidos con los que comparten puertas, tendrán la absorción acústica suficiente de tal manera que el área de absorción acústica equivalente, A , sea al menos 0,2 m² por cada metro cúbico del volumen del recinto.

1.1.4 RUIDO Y VIBRACIONES DE LAS INSTALACIONES

Se limitarán los niveles de ruido y de vibraciones que las instalaciones puedan transmitir a los recintos protegidos y habitables del edificio a través de las sujeciones o puntos de contacto de aquellas con los elementos constructivos, de tal forma que no se aumenten perceptiblemente los niveles debidos a las restantes fuentes de ruido del edificio.

El nivel de potencia acústica máximo de los equipos generadores de ruido estacionario (como los quemadores, las calderas, las bombas de impulsión, la maquinaria de los ascensores, los compresores, grupos electrógenos, extractores, etc) situados en recintos de instalaciones, así como las rejillas y difusores terminales de instalaciones de aire acondicionado, será tal que se cumplan los niveles de inmisión en los recintos colindantes, expresados en el desarrollo reglamentario de la Ley 37/2003 del Ruido.

El nivel de potencia acústica máximo de los equipos situados en cubiertas y zonas exteriores anejas, será tal que en el entorno del equipo y en los recintos habitables y protegidos no se superen los objetivos de calidad acústica correspondientes.

Además se tendrán en cuenta las especificaciones de los apartados 3.3, 3.1.4.1.2, 3.1.4.2.2 y 5.1.4. (CTE-DB-HR).

2 DESCRIPCIÓN DEL EDIFICIO

2.1 USO Y ZONIFICACIÓN DEL EDIFICIO

Se trata de un edificio de **Uso Docente**. La zonificación del edificio, a efectos del cumplimiento de las exigencias establecidas en el DB-HR es la siguiente:

UNIDADES DE USO:

- Las unidades de uso son las aulas, el aula de psicomotricidad y la sala de usos múltiples.
- Las aulas se sitúan en el volumen de tres plantas distribuidas en grupos de seis por planta. Se comunican cada dos, mediante puertas o tabiques correderos, coincidiendo con los ciclos escolares.
- Las aulas de infantil cuentan con aseos integrados en la unidad de uso.
- El aula de psicomotricidad y la sala de usos múltiples se sitúan en el volumen de una planta. Son dos espacios de las mismas dimensiones y características. Están separados entre ellos mediante un tabique móvil.

RECINTOS PROTEGIDOS:

- Además de las aulas, el aula de psicomotricidad y la sala de usos múltiples, son recintos protegidos la biblioteca, los despachos, la sala de profesores, los despachos de AMPA y Asociación de alumnos, y las tutorías.

RECINTOS HABITABLES:

- Son recintos habitables el vestíbulo, los pasillos de circulación, las escaleras, y los aseos.

RECINTOS DE ACTIVIDAD:

- Si bien en el CTE no se establecen recintos de actividad para edificios de uso docente, siguiendo el ejemplo de la *"Guía de aplicación del DB HR"*, se establecen como recintos de actividad el comedor y la cocina, que se sitúan en un edificio independiente.

RECINTOS DE INSTALACIONES

- Los recintos de instalaciones que contienen equipos que pueden afectar al confort acústico de los recintos son la caja del ascensor, el cuarto del grupo de presión y la sala de calderas.
- El cuarto de grupo de presión se sitúa en planta baja y la sala de calderas en planta cubierta.

2.2 CARACTERÍSTICAS CONSTRUCTIVAS DE LOS ELEMENTOS DE SEPARACIÓN

ESTRUCTURA

- Los forjados en el edificio del aulario se resuelven mediante un forjado reticular formado por bovedillas de hormigón y de espesor 30+5. El mismo tipo de estructura se utiliza para la zona de cocina y aseos de comedor, así como en el vestíbulo principal, zona administrativa y biblioteca.
- La estructura de cubierta de los espacios destinados a comedor, sala de usos múltiples y aula de psicomotricidad, se resuelve mediante perfiles metálicos tipo IPE sobre el que se ancla la cubierta inclinada de paneles sandwich.

CUBIERTAS

- Las cubiertas sobre estructura de hormigón se ejecutan mediante hormigón aligerado en formación de pendientes, con espesor medio de 10cm., impermeabilización, aislamiento de polietileno extruido de 10cm. y capa de grava.
- Las cubiertas sobre estructura metálica se ejecutan mediante panel sandwich de 12 cm. con aislamiento de poliuretano.

FACHADAS

- Las fachadas del aulario principal se ejecutan mediante terminación de panel fenólico, anclado a fábrica de gero de hormigón de 10cm. En cara exterior se sitúa una capa de aislamiento mediante panel de lana de roca de 4cm. En cara interior se aplica un ensabanado de mortero de 1cm. Se termina la fachada mediante un trasdosado autoportante de espesor total 10cm., formado por dos placas de yeso laminado de 15mm y aislamiento de panel de lana mineral de 65mm.
- El resto se ejecuta mediante terminación de mortero de 2cm, aplicada sobre fábrica de termoarcilla de 19cm, sobre la que se aplica un ensabanado interior de 1cm. y un aislamiento de 3cm. de panel de lana de roca. Se termina la fachada mediante un trasdosado autoportante de espesor total 10cm., formado por dos placas de yeso laminado de 15mm y aislamiento de panel de lana mineral de 65mm.

CARPINTERÍA EXTERIOR

- La carpintería exterior se ejecuta mediante marcos y hojas de aluminio con rotura de puente térmico, de 61 y 68 mm. respectivamente. El acristalamiento está formado por vidrio 4+4 / 16 / 3+3.

PARTICIONES INTERIORES

- Las divisiones interiores se resuelven de manera generalizada con tabique de doble placa de yeso laminado sobre estructura interior de acero galvanizado de sección 70mm, separados cada 400mm, con aislamiento incorporado en el alma de panel de lana mineral de 65mm.
- Las divisiones que albergan paneles correderos entre aulas se resuelven mediante tabique de doble placa de yeso laminado, de dos hojas arriostradas entre ellas mediante doble estructura interior de acero galvanizado de sección 46mm, separados cada 400mm, con aislamiento incorporado en el alma. Dicha solución también se emplea en algunas separaciones con el fin de albergar elementos de instalaciones o de la estructura y, de ese modo, evitar resaltes en los espacios.
- La separación con el ascensor y con los conductos verticales de instalaciones se realiza mediante tabique de gero de hormigón con trasdosado interior de doble placa de yeso laminado sobre estructura interior de acero galvanizado de sección 46mm, separados cada 400mm, con aislamiento incorporado en el alma.
- El tabique móvil apilable situado entre el aula de psicomotricidad y la sala de usos múltiples cuenta con aislamiento interior de lana mineral y aporta un aislamiento acústico de 50dB.

CARPINTERÍA INTERIOR

- El Panel corredero situado entre aulas del mismo ciclo cuenta con aislamiento interior de lana mineral y aporta un índice de reducción acústica mayor de 30dB.
- Las puertas de separación entre recintos protegidos y recintos habitables cuentan con un índice de reducción acústica mayor de 30dB.
- Las mamparas fijas de aluminio con vidrio 6+6 silence cuentan con un índice de reducción acústica mayor de 30dB.

FALSOS TECHOS

- Los recintos protegidos cuentan con falsos techos acústicos de fibra mineral, suspendidos y registrables, y cuentan con un aislamiento acústico de 35dB y reducción acústica directa de 18dB. La absorción acústica es de 0.65(H) aW.
- El aula de música, aula de psicomotricidad y sala de usos múltiples se resuelven mediante falso techo suspendido de placa de yeso laminado con perforación continua, velo fonoabsorbente y aislamiento acústico de lana de roca.
- Las zonas de circulación y vestíbulo cuentan con falso techo metálico perforado, suspendido y registrable, con velo fonoabsorbente.
- Los aseos y zonas húmedas cuentan con falso techo de placa de yeso laminado en placa vinílica, suspendido y registrable.

SOLADOS

- Los pavimentos de gres porcelánico en plantas alzadas se apoyan sobre una solera de 6,5cm. de mortero autonivelante y una capa de 1cm. de aislamiento de lámina flexible de polietileno.
- Los pavimentos vinílicos en planta baja, que cuentan con suelo radiante, se apoyan sobre una solera de 7cm. de mortero autonivelante y 8 cm. de aislamiento.
- Los pavimentos de gres porcelánido en planta baja se apoyan sobre una solera de 5cm. de mortero autonivelante y 8 cm. de aislamiento.

3 AISLAMIENTO ACÚSTICO A RUIDO AÉREO Y A RUIDO DE IMPACTOS

3.1 FICHAS JUSTIFICATIVAS DEL CÁLCULO



Documento Básico HR Protección frente al ruido

Ficha justificativa del cálculo de aislamiento a ruido aéreo y de impactos entre recintos interiores.
Caso: Recintos adyacentes con 4 aristas comunes.

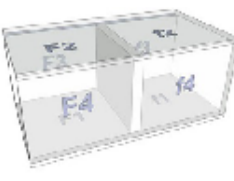
Proyecto	COLEGIO DE EDUCACIÓN INFANTIL Y PRIMARIA RICARDO MUR	
Autor	THEMOLINO PROYECTOS SLP	
Fecha	AGOSTO 2019	
Referencia	ADLA/ADLA	

Características técnicas del recinto 1							
Tipo de recinto como emisor		Unidad de uso					
Tipo de recinto como receptor		Protegido			Volumen	180	
	Soluciones Constructivas						
Separador	YL 2x12,5 + AT MW 48 + SP + AT MW 48 + YL 2x12,5 (perfiles arriostrados)						
Suelo F1	R_BH 350 mm						
Techo F2	R_BH 350 mm						
Pared F3	YL 2x12,5 + AT MW 48 + SP + AT MW 48 + YL 2x12,5 (perfiles arriostrados)						
Pared F4	RE + BC 240 + AT + YL 15 (valores medios)						
	Parámetros Acústicos						
	S _i (m²)	l _i (m)	m _i (kg/m²)	R _A (dBA)	L _{e,w} (dB)	Δ R _A (dBA)	Δ L _w (dB)
Separador	18		45	55	-	-	
Suelo F1	36	6	433	58	72	3	18
Techo F2	36	6	433	58	72	0	5
Pared F3	15	2.5	45	55		-	-
Pared F4	15	2.5	253	58		2	-

Características técnicas del recinto 2							
Tipo de recinto como emisor		Unidad de uso					
Tipo de recinto como receptor		Protegido			Volumen		180
	Soluciones Constructivas						
Separador	YL 2x12,5 + AT MW 48 + SP + AT MW 48 + YL 2x12,5 (perfiles arriostrados)						
Suelo f1	R_BH 350 mm						
Techo f2	R_BH 350 mm						
Pared f3	YL 2x12,5 + AT MW 48 + SP + AT MW 48 + YL 2x12,5 (perfiles arriostrados)						
Pared f4	RE + BC 240 + AT + YL 15 (valores medios)						
	Parámetros Acústicos						
	S _i (m²)	l _i (m)	m _i (kg/m²)	R _A (dBA)	L _{e,w} (dB)	Δ R _A (dBA)	Δ L _w (dB)
Separador	18		45	55	-	-	
Suelo f1	30	6	433	58	72	3	18
Techo f2	30	6	433	58	72	0	5
Pared f3	12.5	2.5	45	55		-	-
Pared f4	12.5	2.5	253	58		2	-

Huecos en el separador y vías de transmisión aérea directa o indirecta			
Ventanas, puertas y lucernarios	superficie	S (m²)	9
	índice de reducción	R_A (dBA)	50
Vías de transmisión aérea	transmisión directa	$D_{n,e,A}$ (dBA)	0
	transmisión indirecta	$D_{n,e,A}$ (dBA)	0



Documento Básico HR Protección frente al ruido

Ficha justificativa del cálculo de aislamiento a ruido aéreo y de impactos entre recintos interiores.
Caso: Recintos adyacentes con 4 aristas comunes.

Tipos de uniones e índices de reducción vibracional				
Encuentro	Tipo de unión	K_{ef}	K_{rs}	K_{or}
Separador - Suelo	Unión en T de doble hoja y elementos homogéneos con encuentro elástico en 4, (orientación 2)	-3.7	17.2	17.2
Separador - Techo	Unión en T de doble hoja y elementos homogéneos con encuentro elástico en 2, (orientación 1)	-3.7	17.2	17.2
Separador - Pared	Unión en T de doble hoja con hoja interior discontinua (orientación 1)	30	30	30
Separador - Pared	Unión en T de doble hoja con hoja interior discontinua (orientación 2)	30	37.5	37.5

Transmisión del recinto 1 al recinto 2				
		Cálculo	Requisito	
Aislamiento acústico a ruido aéreo	D_{nTA} (dBA)	56	50	CUMPLE
Aislamiento acústico a ruido de impacto	L'_{nTw} (dB)	39	65	CUMPLE

Transmisión del recinto 2 al recinto 1				
		Cálculo	Requisito	
Aislamiento acústico a ruido aéreo	D_{nTA} (dBA)	56	50	CUMPLE
Aislamiento acústico a ruido de impacto	L'_{nTw} (dB)	40	65	CUMPLE



Documento Básico HR Protección frente al ruido

Ficha justificativa del cálculo de aislamiento a ruido aéreo y de impactos entre recintos interiores.
Caso: Recintos adyacentes con 4 aristas comunes.

Proyecto	COLEGIO DE EDUCACIÓN INFANTIL Y PRIMARIA RICARDO MUR	
Autor	THEMOLINO PROYECTOS SLP	
Fecha	AGOSTO 2019	
Referencia	NULA PASILLO	

Características técnicas del recinto 1							
Tipo de recinto como emisor		Unidad de uso					
Tipo de recinto como receptor		Protegido				Volumen	180
	Soluciones Constructivas						
Separador	YL 2x12,5 + AT MW 48 + SP + AT MW 48 + YL 2x12,5 (perfiles arriostrados)						
Suelo F1	R_BH 350 mm						
Techo F2	R_BH 350 mm						
Pared F3	YL 2x12,5 + AT MW 48 + SP + AT MW 48 + YL 2x12,5 (perfiles arriostrados)						
Pared F4	YL 2x12,5 + AT MW 48 + SP + AT MW 48 + YL 2x12,5 (perfiles arriostrados)						
	Parámetros Acústicos						
	S _i (m²)	l _i (m)	m _i (kg/m²)	R _A (dBA)	L _{eq,w} (dB)	Δ R _A (dBA)	Δ L _w (dB)
Separador	24		45	55	-	-	
Suelo F1	36	6	433	58	72	3	18
Techo F2	36	6	433	58	72	0	5
Pared F3	15	2.5	45	55		-	-
Pared F4	15	2.5	45	55		-	-

Características técnicas del recinto 2							
Tipo de recinto como emisor		Unidad de uso					
Tipo de recinto como receptor		Habitable				Volumen	250
	Soluciones Constructivas						
Separador	YL 2x12,5 + AT MW 48 + SP + AT MW 48 + YL 2x12,5 (perfiles arriostrados)						
Suelo f1	R_BH 350 mm						
Techo f2	R_BH 350 mm						
Pared f3	YL 2x12,5 + AT MW 48 + SP + AT MW 48 + YL 2x12,5 (perfiles arriostrados)						
Pared f4	YL 2x12,5 + AT MW 48 + SP + AT MW 48 + YL 2x12,5 (perfiles arriostrados)						
	Parámetros Acústicos						
	S _i (m²)	l _i (m)	m _i (kg/m²)	R _A (dBA)	L _{eq,w} (dB)	Δ R _A (dBA)	Δ L _w (dB)
Separador	24		45	55	-	-	
Suelo f1	30	6	433	58	72	3	18
Techo f2	30	6	433	58	72	0	5
Pared f3	12.5	2.5	45	55		-	-
Pared f4	12.5	2.5	45	55		-	-

Huecos en el separador y vías de transmisión aérea directa o indirecta			
Ventanas, puertas y lucernarios	superficie	S (m²)	5
	índice de reducción	R _A (dBA)	45
Vías de transmisión aérea	transmisión directa	D _{o,AA} (dBA)	0
	transmisión indirecta	D _{o,AA} (dBA)	0



Documento Básico HR Protección frente al ruido

Ficha justificativa del cálculo de aislamiento a ruido aéreo y de impactos entre recintos interiores.
Caso: Recintos adyacentes con 4 aristas comunes.

Tipos de uniones e índices de reducción vibracional				
Encuentro	Tipo de unión	K_{ef}	K_{rs}	K_{or}
Separador - Suelo	Unión en T de doble hoja y elementos homogéneos con encuentro elástico en 4, (orientación 2)	-3.7	17.2	17.2
Separador - Techo	Unión en T de doble hoja y elementos homogéneos con encuentro elástico en 2, (orientación 1)	-3.7	17.2	17.2
Separador - Pared	Unión en T de doble hoja con hoja interior discontinua (orientación 1)	30	30	30
Separador - Pared	Unión en T de doble hoja con hoja interior discontinua (orientación 2)	30	30	30

Transmisión del recinto 1 al recinto 2				
		Cálculo	Requisito	
Aislamiento acústico a ruido aéreo	D_{nTA} (dBA)	55	45	CUMPLE
Aislamiento acústico a ruido de impacto	L'_{sTw} (dB)	38	-	

Transmisión del recinto 2 al recinto 1				
		Cálculo	Requisito	
Aislamiento acústico a ruido aéreo	D_{nTA} (dBA)	54	50	CUMPLE
Aislamiento acústico a ruido de impacto	L'_{sTw} (dB)	40	65	CUMPLE



Documento Básico HR Protección frente al ruido

Ficha justificativa del cálculo de aislamiento a ruido aéreo y de impactos entre recintos interiores.
Caso: Recintos superpuestos con 4 aristas comunes.

Proyecto	COLEGIO DE EDUCACIÓN INFANTIL Y PRIMARIA RICARDO MUR	
Autor	THEMOLINO PROYECTOS SLP	
Fecha	AGOSTO 2019	
Referencia	NULA NULA EN ALTURA	

Características técnicas del recinto 1								
Tipo de recinto como emisor		Unidad de uso						
Tipo de recinto como receptor		Protegido				Volumen	62.5	
		Soluciones Constructivas						
Separador		R_BH 350 mm						
Pared F1		RE + BC 240 + AT + YL 15 (valores medios)						
Pared F2		YL 2x12,5 + AT MW 48 + SP + AT MW 48 + YL 2x12,5 (perfiles arriostrados)						
Pared F3		YL 2x12,5 + AT MW 48 + SP + AT MW 48 + YL 2x12,5 (perfiles arriostrados)						
Pared F4		YL 2x12,5 + AT MW 48 + SP + AT MW 48 + YL 2x12,5 (perfiles arriostrados)						
		Parámetros Acústicos						
		S _i (m²)	l _i (m)	m _i (kg/m²)	R _A (dBA)	L _{e,w} (dB)	Δ R _A (dBA)	Δ L _w (dB)
Separador		60		433	58	72	3	18
Pared F1		12.5	5	253	58	72	2	-
Pared F2		12.5	5	45	55	72	-	-
Pared F3		12.5	5	45	55		-	-
Pared F4		12.5	5	45	55		-	-

Características técnicas del recinto 2							
Tipo de recinto como emisor		Unidad de uso					
Tipo de recinto como receptor		Protegido				Volumen	62.5
	Soluciones Constructivas						
Separador	R_BH 350 mm						
Pared f1	RE + BC 240 + AT + YL 15 (valores medios)						
Pared f2	YL 2x12,5 + AT MW 48 + SP + AT MW 48 + YL 2x12,5 (perfiles arriostrados)						
Pared f3	YL 2x12,5 + AT MW 48 + SP + AT MW 48 + YL 2x12,5 (perfiles arriostrados)						
Pared f4	YL 2x12,5 + AT MW 48 + SP + AT MW 48 + YL 2x12,5 (perfiles arriostrados)						
	Parámetros Acústicos						
	S _i (m²)	l _i (m)	m _i (kg/m²)	R _A (dBA)	L _{e,w} (dB)	Δ R _A (dBA)	Δ L _w (dB)
Separador	60		433	58	72	0	5
Pared f1	12.5	5	253	58	72	2	-
Pared f2	12.5	5	45	55	72	-	-
Pared f3	12.5	5	45	55		-	-
Pared f4	12.5	5	45	55		-	-

Huecos en el separador y vías de transmisión aérea directa o indirecta			
Ventanas, puertas y lucernarios	superficie	S (m²)	0
	índice de reducción	R_A (dBA)	0
Vías de transmisión aérea	transmisión directa	$D_{e,AA}$ (dBA)	0
	transmisión indirecta	$D_{e,AA}$ (dBA)	0



Documento Básico HR Protección frente al ruido

Ficha justificativa del cálculo de aislamiento a ruido aéreo y de impactos entre recintos interiores.
Caso: Recintos superpuestos con 4 aristas comunes.

Tipos de uniones e índices de reducción vibracional				
Encuentro	Tipo de unión	K_{ef}	K_{rs}	K_{or}
Separador - Pared	Unión en T de forjados y fachadas con hoja exterior de fábrica e interior de entramado (orientación 3)	9.3	6	6
Separador - Pared	Unión en + de doble hoja con encuentro elástico en suelo y techo	26.8	17.2	17.2
Separador - Pared	Unión en + de doble hoja con encuentro elástico en suelo y techo	26.8	17.2	17.2
Separador - Pared	Unión en + de doble hoja con encuentro elástico en suelo y techo	26.8	17.2	17.2

Transmisión del recinto 1 al recinto 2				
		Cálculo	Requisito	
Aislamiento acústico a ruido aéreo	D_{nTA} (dBA)	56	50	CUMPLE
Aislamiento acústico a ruido de impacto	L'_{sTw} (dB)	46	65	CUMPLE

Transmisión del recinto 2 al recinto 1				
		Cálculo	Requisito	
Aislamiento acústico a ruido aéreo	D_{nTA} (dBA)	56	50	CUMPLE
Aislamiento acústico a ruido de impacto	L'_{sTw} (dB)	-	-	-



Documento Básico HR Protección frente al ruido

Ficha justificativa del cálculo de aislamiento a ruido aéreo y de impactos entre recintos interiores.
Caso: Recintos adyacentes con 4 aristas comunes.

Proyecto	COLEGIO DE EDUCACIÓN INFANTIL Y PRIMARIA RICARDO MUR	
Autor	THEMOLINO PROYECTOS SLP	
Fecha	AGOSTO 2019	
Referencia	NULA ASCENSOR	

Características técnicas del recinto 1							
Tipo de recinto como emisor		Unidad de uso					
Tipo de recinto como receptor		Protegido				Volumen	180
	Soluciones Constructivas						
Separador	Enl 15 + LP 115 + Enl 15 (valores medios)						
Suelo F1	R_BH 350 mm						
Techo F2	R_BH 350 mm						
Pared F3	YL 2x12,5 + AT MW 48 + SP + AT MW 48 + YL 2x12,5 (perfiles arriostrados)						
Pared F4	RE + BC 240 + AT + YL 15 (valores medios)						
	Parámetros Acústicos						
	S _i (m²)	l _i (m)	m _i (kg/m²)	R _A (dBA)	L _{e,w} (dB)	Δ R _A (dBA)	Δ L _w (dB)
Separador	6		161	44	-	13	18
Suelo F1	36	6	433	58	72	3	18
Techo F2	36	6	433	58	72	0	5
Pared F3	15	2.5	45	55		-	-
Pared F4	15	2.5	253	58		2	-

Características técnicas del recinto 2							
Tipo de recinto como emisor		Recinto de actividad o instalaciones					
Tipo de recinto como receptor						Volumen	5
	Soluciones Constructivas						
Separador	Enl 15 + LP 115 + Enl 15 (valores medios)						
Suelo f1	R_BH 350 mm						
Techo f2	R_BH 350 mm						
Pared f3	YL 2x12,5 + AT MW 48 + SP + AT MW 48 + YL 2x12,5 (perfiles arriostrados)						
Pared f4	RE + BC 240 + AT + YL 15 (valores medios)						
	Parámetros Acústicos						
	S _i (m²)	l _i (m)	m _i (kg/m²)	R _A (dBA)	L _{e,w} (dB)	Δ R _A (dBA)	Δ L _w (dB)
Separador	6		161	44	-	-	5
Suelo f1	30	6	433	58	72	3	18
Techo f2	30	6	433	58	72	0	5
Pared f3	12.5	2.5	45	55		-	-
Pared f4	12.5	2.5	253	58		2	-

Huecos en el separador y vías de transmisión aérea directa o indirecta			
Ventanas, puertas y lucernarios	superficie	S (m²)	0
	índice de reducción	R_A (dBA)	0
Vías de transmisión aérea	transmisión directa	$D_{e,AA}$ (dBA)	0
	transmisión indirecta	$D_{e,AA}$ (dBA)	0



Documento Básico HR Protección frente al ruido

Ficha justificativa del cálculo de aislamiento a ruido aéreo y de impactos entre recintos interiores.
Caso: Recintos adyacentes con 4 aristas comunes.

Tipos de uniones e índices de reducción vibracional				
Encuentro	Tipo de unión	K_{ef}	K_{rs}	K_{or}
Separador - Suelo	Unión en T asimétrica de doble hoja y elementos homogéneos con junta elástica (orientación 2)	0.7	6.8	6.8
Separador - Techo	Unión en T asimétrica de doble hoja y elementos homogéneos con junta elástica (orientación 1)	0.7	6.8	6.8
Separador - Pared	Unión en T asimétrica de doble hoja y elementos homogéneos con junta elástica (orientación 1)	15.3	7.4	7.4
Separador - Pared	Unión en T asimétrica de doble hoja y elementos homogéneos con junta elástica (orientación 2)	3.2	5.9	5.9

Transmisión del recinto 1 al recinto 2				
		Cálculo	Requisito	
Aislamiento acústico a ruido aéreo	D_{nTA} (dBA)	45	-	
Aislamiento acústico a ruido de impacto	L'_{sTw} (dB)	56	-	

Transmisión del recinto 2 al recinto 1				
		Cálculo	Requisito	
Aislamiento acústico a ruido aéreo	D_{nTA} (dBA)	61	55	CUMPLE
Aislamiento acústico a ruido de impacto	L'_{sTw} (dB)	36	60	CUMPLE



Documento Básico HR Protección frente al ruido

Ficha justificativa del cálculo de aislamiento a ruido aéreo y de impactos entre recintos interiores.
Caso: Recintos superpuestos con 4 aristas comunes.

Proyecto	COLEGIO DE EDUCACIÓN INFANTIL Y PRIMARIA RICARDO MUR	
Autor	THEMOLINO PROYECTOS SLP	
Fecha	AGOSTO 2019	
Referencia	NULA SALA DE CALDERAS	

Características técnicas del recinto 1								
Tipo de recinto como emisor		Recinto de actividad o instalaciones						
Tipo de recinto como receptor						Volumen	62.5	
		Soluciones Constructivas						
Separador		R_BH 350 mm						
Pared F1		RE + BC 240 + AT + YL 15 (valores medios)						
Pared F2		RE + BC 240 + AT + YL 15 (valores medios)						
Pared F3		YL 2x12,5 + AT MW 48 + SP + AT MW 48 + YL 2x12,5 (perfiles arriostrados)						
Pared F4		YL 2x12,5 + AT MW 48 + SP + AT MW 48 + YL 2x12,5 (perfiles arriostrados)						
		Parámetros Acústicos						
		S _i (m²)	l _i (m)	m _i (kg/m²)	R _A (dBA)	L _{e,w} (dB)	Δ R _A (dBA)	Δ L _w (dB)
Separador		60		433	58	72	6	33
Pared F1		12.5	5	253	58	72	2	-
Pared F2		12.5	5	253	58	72	2	-
Pared F3		12.5	5	45	55		-	-
Pared F4		12.5	5	45	55		-	-

Características técnicas del recinto 2							
Tipo de recinto como emisor		Unidad de uso					
Tipo de recinto como receptor		Protegido				Volumen	62.5
	Soluciones Constructivas						
Separador	R_BH 350 mm						
Pared f1	RE + BC 240 + AT + YL 15 (valores medios)						
Pared f2	RE + BC 240 + AT + YL 15 (valores medios)						
Pared f3	YL 2x12,5 + AT MW 48 + SP + AT MW 48 + YL 2x12,5 (perfiles arriostrados)						
Pared f4	YL 2x12,5 + AT MW 48 + SP + AT MW 48 + YL 2x12,5 (perfiles arriostrados)						
	Parámetros Acústicos						
	S _i (m²)	l _i (m)	m _i (kg/m²)	R _A (dBA)	L _{e,w} (dB)	Δ R _A (dBA)	Δ L _w (dB)
Separador	60		433	58	72	0	5
Pared f1	12.5	5	253	58	72	2	-
Pared f2	12.5	5	253	58	72	2	-
Pared f3	12.5	5	45	55		-	-
Pared f4	12.5	5	45	55		-	-

Huecos en el separador y vías de transmisión aérea directa o indirecta			
Ventanas, puertas y lucernarios	superficie	S (m²)	0
	índice de reducción	R_A (dBA)	0
Vías de transmisión aérea	transmisión directa	$D_{e,AA}$ (dBA)	0
	transmisión indirecta	$D_{e,AA}$ (dBA)	0



Documento Básico HR Protección frente al ruido

Ficha justificativa del cálculo de aislamiento a ruido aéreo y de impactos entre recintos interiores.
Caso: Recintos superpuestos con 4 aristas comunes.

Tipos de uniones e índices de reducción vibracional				
Encuentro	Tipo de unión	K_{ef}	K_{rs}	K_{or}
Separador - Pared	Unión en T de doble hoja y elemento homogéneo interrumpiendo la cavidad (orientación 3)	13	9	9
Separador - Pared	Unión en T de doble hoja y elemento homogéneo interrumpiendo la cavidad (orientación 4)	13	9	9
Separador - Pared	Unión en + de doble hoja con encuentro elástico en suelo y techo	26.8	17.2	17.2
Separador - Pared	Unión en + de doble hoja con encuentro elástico en suelo y techo	26.8	17.2	17.2

Transmisión del recinto 1 al recinto 2				
		Cálculo	Requisito	
Aislamiento acústico a ruido aéreo	D_{nTA} (dBA)	59	55	CUMPLE
Aislamiento acústico a ruido de impacto	L'_{sTw} (dB)	31	60	CUMPLE

Transmisión del recinto 2 al recinto 1				
		Cálculo	Requisito	
Aislamiento acústico a ruido aéreo	D_{nTA} (dBA)	59	-	
Aislamiento acústico a ruido de impacto	L'_{sTw} (dB)	-	-	-



Documento Básico HR Protección frente al ruido

Ficha justificativa del cálculo de aislamiento a ruido aéreo en fachadas
Caso: Fachadas

Proyecto	COLEGIO DE EDUCACIÓN INFANTIL Y PRIMARIA RICARDO MUR	
Autor	THEMOLINO PROYECTOS SLP	
Fecha	AGOSTO 2019	
Referencia	NULA FACHADA	

Características técnicas del recinto 1				
	Soluciones Constructivas			
Sección Separador	RE + BC 240 + AT + YL 15 (valores medios)			
Sección Flanco F1	RE + BC 240 + AT + YL 15 (valores medios)			
Sección Flanco F2	RE + BC 240 + AT + YL 15 (valores medios)			
Sección Flanco F3	RE + BC 240 + AT + YL 15 (valores medios)			
Sección Flanco F4	RE + BC 240 + AT + YL 15 (valores medios)			
	Parámetros Acústicos			
	S_i (m²)	l_i (m)	m_i (kg/m²)	$R_{e,i}$ (dBA)
Sección Separador	25		253	51
Sección Flanco F1	12.5	5	253	51
Sección Flanco F2	12.5	5	253	51
Sección Flanco F3	15	2.5	253	51
Sección Flanco F4	10	2.5	253	51

Características técnicas del recinto 2					
Tipo de Recinto	Cultural, docente, administrativo y religioso Aulas			Volumen	180
	Soluciones Constructivas				
Sección Separador	RE + BC 240 + AT + YL 15 (valores medios)				
Suelo f1	R_BH 350 mm				
Techo f1	R_BH 350 mm				
Pared f3	YL 2x12,5 + AT MW 48 + SP + AT MW 48 + YL 2x12,5 (perfiles arriostrados)				
Pared f4	YL 2x12,5 + AT MW 48 + SP + AT MW 48 + YL 2x12,5 (perfiles arriostrados)				
	Parámetros Acústicos				
	S_i (m²)	l_i (m)	m_i (kg/m²)	$R_{e,i}$ (dBA)	$\Delta R_{e,i}$ (dBA)
Sección Separador	25		253	51	
Suelo f1	20	5	433	53	1
Techo f1	20	5	433	53	0
Pared f3	10	2.5	45	49	-
Pared f4	10	2.5	45	49	-

Huecos en el separador					
Ventanas , puertas y lucernarios		S (m²)	$R_{e,i}$ (dBA)	$R_{A,i}$ (dBA)	$\Delta R_{e,i}$ (dBA)
	Hueco 1	12	30	34	-3
	Hueco 2	0.24	-	-	0
	Hueco 3	0	-	-	0
	Hueco 4	0	-	-	0



Documento Básico HR Protección frente al ruido

Ficha justificativa del cálculo de aislamiento a ruido aéreo en fachadas
Caso: Fachadas

Vías de transmisión aérea directa o indirecta				
Vías de transmisión aérea	transmisión directa I	$D_{n,e1,Ar}$ (dBA)	0	
	transmisión directa II	$D_{n,e2,Ar}$ (dBA)	0	
	transmisión indirecta	$D_{n,i,Ar}$ (dBA)	0	

Tipos de uniones e índices de reducción vibracional				
Encuentro	Tipo de unión	K_{ef}	K_{rs}	K_{or}
fachada - suelo	fachadas y fachadas con hoja exterior de fábrica e interior de entramado	6	9.3	6
fachada - techo	fachadas y fachadas con hoja exterior de fábrica e interior de entramado	6	9.3	6
fachada - pared	unión en T de doble hoja con hoja interior discontinua (orientación exterior)	37.5	30	37.5
fachada - pared	unión en T de doble hoja con hoja interior discontinua (orientación interior)	37.5	30	37.5

Transmisión de Ruido del exterior				
		Cálculo	Requisito	
Aislamiento acústico a ruido aéreo	$D_{2n,nT,Ar}$ (dBA)	37	30	CUMPLE



Documento Básico HR Protección frente al ruido

Ficha justificativa del cálculo de aislamiento a ruido aéreo en cubiertas
Caso: Cubiertas

Proyecto	COLEGIO DE EDUCACIÓN INFANTIL Y PRIMARIA RICARDO MUR	
Autor	THEMOLINO PROYECTOS SLP	
Fecha	AGOSTO 2019	
Referencia	NULA CUBIERTA	

Características técnicas del recinto 1				
	Soluciones Constructivas			
Sección Separador	R_BH 350 mm			
Sección Flanco F1	R_BH 350 mm			
Sección Flanco F2	R_BH 350 mm			
Sección Flanco F3	R_BH 350 mm			
Sección Flanco F4	R_BH 350 mm			
	Parámetros Acústicos			
	S_i (m²)	l_i (m)	m_i (kg/m²)	$R_{e,i}$ (dBA)
Sección Separador	60		433	53
Sección Flanco F1	16	4	433	53
Sección Flanco F2	8	4	433	53
Sección Flanco F3	14	3.5	433	53
Sección Flanco F4	14	3.5	433	53

Características técnicas del recinto 2					
Tipo de Recinto	Cultural, docente, administrativo y religioso Aulas			Volumen	180
	Soluciones Constructivas				
Sección Separador	R_BH 350 mm				
Pared f1	YL 2x12,5 + AT MW 48 + SP + AT MW 48 + YL 2x12,5 (perfiles arriostrados)				
Pared f1	YL 2x12,5 + AT MW 48 + SP + AT MW 48 + YL 2x12,5 (perfiles arriostrados)				
Pared f3	YL 2x12,5 + AT MW 48 + SP + AT MW 48 + YL 2x12,5 (perfiles arriostrados)				
Pared f4	YL 2x12,5 + AT MW 48 + SP + AT MW 48 + YL 2x12,5 (perfiles arriostrados)				
	Parámetros Acústicos				
	S_i (m²)	l_i (m)	m_i (kg/m²)	$R_{e,i}$ (dBA)	$\Delta R_{e,i}$ (dBA)
Sección Separador	60		433	53	
Pared f1	6	4	45	49	-
Pared f1	10	4	45	49	-
Pared f3	9	3.5	45	49	-
Pared f4	9	3.5	45	49	-

Huecos en el separador					
Ventanas , puertas y lucernarios		S (m²)	$R_{e,i}$ (dBA)	$R_{A,i}$ (dBA)	$\Delta R_{e,i}$ (dBA)
	Hueco 1	0	30	34	0
	Hueco 2	0	-	-	0
	Hueco 3	0	-	-	0
	Hueco 4	0	-	-	0



Documento Básico HR Protección frente al ruido

Ficha justificativa del cálculo de aislamiento a ruido aéreo en cubiertas
Caso: Cubiertas

Vías de transmisión aérea directa o indirecta				
Vías de transmisión aérea	transmisión directa I	$D_{n,e1,Ar}$ (dBA)	0	
	transmisión directa II	$D_{n,e2,Ar}$ (dBA)	0	
	transmisión indirecta	$D_{n,i,Ar}$ (dBA)	0	

Tipos de uniones e índices de reducción vibracional				
Encuentro	Tipo de unión	K_{ef}	K_{rs}	K_{or}
cubierta - pared	doble hoja y elementos homogéneos con encuentro elástico en 2,	17.2	-3.7	17.2
cubierta - pared	doble hoja y elementos homogéneos con encuentro elástico en 2,	17.2	-2.5	17.2
cubierta - pared	doble hoja y elementos homogéneos con encuentro elástico en 2,	17.2	-3.7	17.2
cubierta - pared	doble hoja y elementos homogéneos con encuentro elástico en 2,	17.2	-3.7	17.2

Transmisión de Ruido del exterior				
		Cálculo	Requisito	
Aislamiento acústico a ruido aéreo	$D_{2m,nT,Ar}$ (dBA)	55	30	CUMPLE



Documento Básico HR Protección frente al ruido

Ficha justificativa del cálculo de aislamiento a ruido aéreo en fachadas
Caso: Fachadas

Proyecto	COLEGIO DE EDUCACIÓN INFANTIL Y PRIMARIA RICARDO MUR	
Autor	THEMOLINO PROYECTOS SLP	
Fecha	AGOSTO 2019	
Referencia	USOS MÚLTIPLES + PSICO-FACHADA	

Características técnicas del recinto 1				
	Soluciones Constructivas			
Sección Separador	RE + BC 240 + AT + YL 15 (valores medios)			
Sección Flanco F1	RE + BC 240 + AT + YL 15 (valores medios)			
Sección Flanco F2	RE + BC 240 + AT + YL 15 (valores medios)			
Sección Flanco F3	RE + BC 240 + AT + YL 15 (valores medios)			
Sección Flanco F4	RE + BC 240 + AT + YL 15 (valores medios)			
	Parámetros Acústicos			
	S_i (m²)	l_i (m)	m_i (kg/m²)	$R_{e,i}$ (dBA)
Sección Separador	50		253	51
Sección Flanco F1	12.5	5	253	51
Sección Flanco F2	12.5	5	253	51
Sección Flanco F3	15	2.5	253	51
Sección Flanco F4	10	2.5	253	51

Características técnicas del recinto 2					
Tipo de Recinto	Cultural, docente, administrativo y religioso Aulas			Volumen	960
	Soluciones Constructivas				
Sección Separador	RE + BC 240 + AT + YL 15 (valores medios)				
Suelo f1	R_BH 350 mm				
Techo f1	R_BH 350 mm				
Pared f3	YL 2x12,5 + AT MW 48 + SP + AT MW 48 + YL 2x12,5 (perfiles arriostrados)				
Pared f4	YL 2x12,5 + AT MW 48 + SP + AT MW 48 + YL 2x12,5 (perfiles arriostrados)				
	Parámetros Acústicos				
	S_i (m²)	l_i (m)	m_i (kg/m²)	$R_{e,i}$ (dBA)	$\Delta R_{e,i}$ (dBA)
Sección Separador	50		253	51	
Suelo f1	20	5	433	53	1
Techo f1	20	5	433	53	0
Pared f3	10	2.5	45	49	-
Pared f4	10	2.5	45	49	-

Huecos en el separador					
Ventanas, puertas y lucernarios		S (m²)	$R_{e,i}$ (dBA)	$R_{A,i}$ (dBA)	$\Delta R_{e,i}$ (dBA)
	Hueco 1	25	30	34	-3
	Hueco 2	0	-	-	0
	Hueco 3	0	-	-	0
	Hueco 4	0	-	-	0



Documento Básico HR Protección frente al ruido

Ficha justificativa del cálculo de aislamiento a ruido aéreo en fachadas
Caso: Fachadas

Vías de transmisión aérea directa o indirecta				
Vías de transmisión aérea	transmisión directa I	$D_{n,e1,Ar}$ (dBA)	0	
	transmisión directa II	$D_{n,e2,Ar}$ (dBA)	0	
	transmisión indirecta	$D_{n,i,Ar}$ (dBA)	0	

Tipos de uniones e índices de reducción vibracional				
Encuentro	Tipo de unión	K_{ef}	K_{rs}	K_{or}
fachada - suelo	fachadas y fachadas con hoja exterior de fábrica e interior de entramado	6	9.3	6
fachada - techo	fachadas y fachadas con hoja exterior de fábrica e interior de entramado	6	9.3	6
fachada - pared	unión en T de doble hoja con hoja interior discontinua (orientación exterior)	37.5	30	37.5
fachada - pared	unión en T de doble hoja con hoja interior discontinua (orientación interior)	37.5	30	37.5

Transmisión de Ruido del exterior				
		Cálculo	Requisito	
Aislamiento acústico a ruido aéreo	$D_{2m,nT,Ar}$ (dBA)	41	30	CUMPLE



Documento Básico HR Protección frente al ruido

Ficha justificativa del cálculo de aislamiento a ruido aéreo en cubiertas
Caso: Cubiertas

Proyecto	COLEGIO DE EDUCACIÓN INFANTIL Y PRIMARIA RICARDO MUR	
Autor	THEMOLINO PROYECTOS SLP	
Fecha	AGOSTO 2019	
Referencia	USOS MÚLTIPLES + PSICO-CUBIERTA	

Características técnicas del recinto 1				
	Soluciones Constructivas			
Sección Separador	PSM MW 80			
Sección Flanco F1	PSM MW 80			
Sección Flanco F2	PSM MW 80			
Sección Flanco F3	PSM MW 80			
Sección Flanco F4	PSM MW 80			
	Parámetros Acústicos			
	S_i (m²)	l_i (m)	m_i (kg/m²)	$R_{e,i}$ (dBA)
Sección Separador	240		21	33
Sección Flanco F1	16	4	21	33
Sección Flanco F2	8	4	21	33
Sección Flanco F3	14	3.5	21	33
Sección Flanco F4	14	3.5	21	33

Características técnicas del recinto 2					
Tipo de Recinto	Residencial y sanitario Dormitorios			Volumen	960
	Soluciones Constructivas				
Sección Separador	PSM MW 80				
Pared f1	YL 2x12,5 + AT MW 48 + SP + AT MW 48 + YL 2x12,5 (perfiles arriostrados)				
Pared f1	YL 2x12,5 + AT MW 48 + SP + AT MW 48 + YL 2x12,5 (perfiles arriostrados)				
Pared f3	YL 2x12,5 + AT MW 48 + SP + AT MW 48 + YL 2x12,5 (perfiles arriostrados)				
Pared f4	YL 2x12,5 + AT MW 48 + SP + AT MW 48 + YL 2x12,5 (perfiles arriostrados)				
	Parámetros Acústicos				
	S_i (m²)	l_i (m)	m_i (kg/m²)	$R_{e,i}$ (dBA)	$\Delta R_{e,i}$ (dBA)
Sección Separador	240		21	33	
Pared f1	6	4	45	49	-
Pared f1	10	4	45	49	-
Pared f3	9	3.5	45	49	-
Pared f4	9	3.5	45	49	-

Huecos en el separador					
Ventanas , puertas y lucernarios		S (m²)	$R_{e,i}$ (dBA)	$R_{A,i}$ (dBA)	$\Delta R_{e,i}$ (dBA)
	Hueco 1	0	30	34	0
	Hueco 2	0	-	-	0
	Hueco 3	0	-	-	0
	Hueco 4	0	-	-	0



Documento Básico HR Protección frente al ruido

Ficha justificativa del cálculo de aislamiento a ruido aéreo en cubiertas
Caso: Cubiertas

Vías de transmisión aérea directa o indirecta				
Vías de transmisión aérea	transmisión directa I	$D_{n,e1,Ar}$ (dBA)	0	
	transmisión directa II	$D_{n,e2,Ar}$ (dBA)	0	
	transmisión indirecta	$D_{n,i,Ar}$ (dBA)	0	

Tipos de uniones e índices de reducción vibracional				
Encuentro	Tipo de unión	K_{ef}	K_{fd}	K_{of}
cubierta - pared	métrica de doble hoja y elementos homogéneos con junta elástica	6.3	11	6.3
cubierta - pared	métrica de doble hoja y elementos homogéneos con junta elástica	6.3	11	6.3
cubierta - pared	métrica de doble hoja y elementos homogéneos con junta elástica	6.3	11	6.3
cubierta - pared	métrica de doble hoja y elementos homogéneos con junta elástica	6.3	11	6.3

Transmisión de Ruido del exterior				
		Cálculo	Requisito	
Aislamiento acústico a ruido aéreo	$D_{2m,nT,Ar}$ (dBA)	54	30	CUMPLE

3.2 DISEÑO DE LAS UNIONES ENTRE ELEMENTOS CONSTRUCTIVOS

3.2.1 ELEMENTOS DE SEPARACIÓN VERTICALES

3.2.1.1 ENCUENTROS CON LOS FORJADOS, LAS FACHADAS Y LA TABIQUERÍA

3.2.1.1.1 TIPO 1. UNA HOJA O DOS HOJAS DE FÁBRICA CON TRASDOSADO

En los encuentros de los elementos de separación verticales de dos hojas de fábrica con fachadas de dos hojas, debe interrumpirse la hoja interior de la fachada, ya sea ésta de fábrica o de entramado y en ningún caso, la hoja interior debe cerrar la cámara del elemento de separación vertical o conectar sus dos hojas.

En los encuentros con la tabiquería, ésta debe interrumpirse de tal forma que el elemento de separación vertical sea continuo. En el caso de elementos de separación verticales de dos hojas de fábrica, la tabiquería no conectará las dos hojas del elemento de separación vertical, ni interrumpirá la cámara. Si fuera necesario anclar o trabar el elemento de separación vertical por razones estructurales, solo se trabará la tabiquería a una sola de las hojas del elemento de separación vertical de fábrica o se unirá a ésta mediante conectores.

3.2.1.1.2 TIPO 2. DOS HOJAS DE FÁBRICA CON BANDAS ELÁSTICAS PERIMÉTRICAS

Las bandas elásticas deben colocarse en los encuentros de los elementos de separación verticales de tipo 2 y los forjados, las fachadas y los pilares.

Cuando un elemento de separación vertical de tipo 2 acometa a una fachada, deben disponerse bandas elásticas:

- En los encuentros con la hoja principal de las fachadas de una hoja, ventiladas o con el de fachadas con el aislamiento por el exterior.
- En el encuentro con la hoja exterior de una fachada de dos hojas.

En los encuentros con fachadas de dos hojas, debe interrumpirse la hoja interior de la fachada, ya sea ésta de fábrica o de entramado y en ningún caso la hoja interior de la fachada debe cerrar la cámara del elemento de separación vertical.

La tabiquería que acometa a un elemento de separación vertical ha de interrumpirse, de tal forma que el elemento de separación vertical sea continuo.

En el caso de que la tabiquería sea de fábrica o de paneles prefabricados pesados con bandas elásticas, las bandas elásticas deben colocarse en el apoyo de la tabiquería en el forjado o en el suelo flotante.

3.2.1.1.3 TIPO 3. ENTRAMADO AUTOPORTANTE

Debe interponerse una banda de estanquidad en el encuentro de la perfilería con el forjado, los pilares, otros elementos de separación verticales y la hoja principal de las fachadas de una hoja, ventiladas o con el aislamiento por el exterior, de tal forma que se consiga la estanquidad.

En los encuentros con fachadas de dos hojas, debe interrumpirse la hoja interior de la fachada, y en ningún caso, la hoja interior de la fachada debe cerrar la cámara del elemento de separación vertical.

La tabiquería que acometa a un elemento de separación vertical ha de interrumpirse, de tal forma que el elemento de separación vertical sea continuo. En ningún caso, la tabiquería debe conectar las hojas del elemento de separación vertical, ni interrumpir la cámara.

3.2.1.2 ENCUENTROS CON LOS CONDUCTOS DE INSTALACIONES

Cuando un conducto de instalaciones colectivas se adose a un elemento de separación vertical, se revestirá de tal forma que no disminuya el aislamiento acústico del elemento de separación y se garantice la continuidad de la solución constructiva.

3.2.2 ELEMENTOS DE SEPARACIÓN HORIZONTALES

3.2.2.1 ENCUNTROS CON LOS ELEMENTOS VERTICALES

Deben eliminarse los contactos entre el suelo flotante y los elementos de separación verticales, pilares y tabiques con apoyo directo; para ello, se interpondrá entre ambos una capa de material elástico o del mismo material aislante a ruido de impactos del suelo flotante.

Los techos suspendidos o los suelos registrables no serán continuos entre dos recintos pertenecientes a unidades de uso diferentes. La cámara de aire entre el forjado y un techo suspendido o un suelo registrable debe interrumpirse o cerrarse cuando el techo suspendido o el suelo registrable acometa a un elemento de separación vertical entre unidades de uso diferentes.

3.2.2.2 ENCUNTROS CON LOS CONDUCTOS DE INSTALACIONES

En el caso de que un conducto de instalaciones, por ejemplo, de instalaciones hidráulicas o de ventilación, atraviese un elemento de separación horizontal, se recubrirá y se sellarán las holguras de los huecos efectuados en el forjado para paso del conducto con un material elástico que garantice la estanquidad e impida el paso de vibraciones a la estructura del edificio.

Deben eliminarse los contactos entre el suelo flotante y los conductos de instalaciones que discurran bajo él. Para ello, los conductos se revestirán de un material elástico.

4 TIEMPO DE REVERBERACIÓN Y ABSORCIÓN ACÚSTICA

4.1 FICHAS JUSTIFICATIVAS DEL CÁLCULO

REVERBERACIÓN AULA



CTE
CONVENIO TÉCNICO DE LA EVALUACIÓN

Documento básico HR protección frente a ruido

Cálculo del tiempo de reverberación y la absorción acústica. Método general.

Datos de entrada

Volumen del recinto

Volumen V_r (m³)

Tipo de recinto Aulas y salas de conferencia vacías

Resultado

Área equivalente A (m²) 47.4

Tiempo de reverberación T (s) 0.61

Resultado	Requisito CTE
Cálculo T_{60} (s)	T_{60} (s)
0.61	0.7

CUMPLE

$$T = \frac{0,16V}{A}$$

Paramentos

	Paramentos	$\alpha_{m,i}$	S_i (m²)	$\alpha_{m,i} \cdot S_i$
1	Baldosas, plaquetas.	0.02	60	1.2
2	Placa de yeso laminado (PYL)	0.06	40	2.4
3	Vidrio	0.04	12	0.48
4	YL 15 [p>=20] + MW + C [p<=150]	0.65	60	39
5	-	-	0	0
6	-	-	0	0
7	-	-	0	0
8	-	-	0	0
9	-	-	0	0
10	-	-	0	0

Muebles fijos absorbentes

	Muebles	$A_{O,m,j}$
1		0
2		0
3		0
4		0
5		0
6		0
7		0
8		0
9		0
10		0

$$A = \sum_{i=1}^N \alpha_{m,i} \cdot S_i + \sum_{j=1}^M A_{O,m,j} + 4\bar{m}_m \cdot V$$



GOBIERNO DE ESPAÑA
MINISTERIO DE FOMENTO

Esta herramienta facilita la aplicación del método de cálculo de la opción general del DB HR protección frente a ruido, del CTE

v 3.0 Diciembre 2011

REVERBERACIÓN USOS MÚLTIPLES - AULA DE PSICOMOTRICIDAD



CTE
CONVENIO TÉCNICO DE LA EVALUACIÓN

Documento básico HR protección frente a ruido

Cálculo del tiempo de reverberación y la absorción acústica. Método general.

Datos de entrada

Volumen del recinto

Volumen V_r (m³)

Tipo de recinto Aulas y salas de conferencia vacías

Resultado

Área equivalente A (m²) 244.64

Tiempo de reverberación T (s) 0.63

Resultado	Requisito CTE
Cálculo T_{60} (s)	T_{60} (s)
0.63	0.7

CUMPLE

$$T = \frac{0,16V}{A}$$

Paramentos

	Paramentos	$\alpha_{m,i}$	S_i (m²)	$\alpha_{m,i} \cdot S_i$
1	PVC	0.05	300	15
2	YL 15 + MW	0.05	160	8
3	Vidrio	0.04	90	3.6
4	YL 15 [p>=20] + V + C [p<=150]	0.65	300	195
5	-	-	0	0
6	-	-	0	0
7	-	-	0	0
8	-	-	0	0
9	-	-	0	0
10	-	-	0	0

Muebles fijos absorbentes

	Muebles	$A_{O,m,j}$
1		0
2		0
3		0
4		0
5		0
6		0
7		0
8		0
9		0
10		0

$$A = \sum_{i=1}^N \alpha_{m,i} \cdot S_i + \sum_{j=1}^M A_{O,m,j} + 4\bar{m}_m \cdot V$$



GOBIERNO DE ESPAÑA
MINISTERIO DE FOMENTO

Esta herramienta facilita la aplicación del método de cálculo de la opción general del DB HR protección frente a ruido, del CTE

v 3.0 Diciembre 2011

5 RUIDO Y VIBRACIONES DE LAS INSTALACIONES

5.1 DATOS QUE DEBEN APORTAR LOS SUMINISTRADORES

Los suministradores de los equipos y productos incluirán en la documentación de los mismos los valores de las magnitudes que caracterizan los ruidos y las vibraciones procedentes de las instalaciones de los edificios:

- El nivel de potencia acústica, LW , de equipos que producen ruidos estacionarios;
- La rigidez dinámica, s' , y la carga máxima, m , de los lechos elásticos utilizados en las bancadas de inercia;
- El amortiguamiento, C , la transmisibilidad, τ , y la carga máxima, m , de los sistemas antivibratorios puntuales utilizados en el aislamiento de maquinaria y conductos;
- El coeficiente de absorción acústica, α , de los productos absorbentes utilizados en conductos de ventilación y aire acondicionado;
- La atenuación de conductos prefabricados, expresada como pérdida por inserción, D , y la atenuación total de los silenciadores que estén interpuestos en conductos, o empotrados en fachadas o en otros elementos constructivos.

5.2 CONDICIONES DE MONTAJE DE EQUIPOS GENERADORES DE RUIDO ESTACIONARIO

Los equipos se instalarán sobre soportes antivibratorios elásticos cuando se trate de equipos pequeños y compactos o sobre una bancada de inercia cuando el equipo no posea una base propia suficientemente rígida para resistir los esfuerzos causados por su función o se necesite la alineación de sus componentes, como por ejemplo del motor y el ventilador o del motor y la bomba.

En el caso de equipos instalados sobre una bancada de inercia, tales como bombas de impulsión, la bancada será de hormigón o acero de tal forma que tenga la suficiente masa e inercia para evitar el paso de vibraciones al edificio. Entre la bancada y la estructura del edificio deben interponerse elementos antivibratorios.

Se consideran válidos los soportes antivibratorios y los conectores flexibles que cumplan la UNE 100153 IN.

Se instalarán conectores flexibles a la entrada y a la salida de las tuberías de los equipos.

En las chimeneas de las instalaciones térmicas que lleven incorporados dispositivos electromecánicos para la extracción de productos de combustión se utilizarán silenciadores.

5.3 CONDUCCIONES Y EQUIPAMIENTO

5.3.1 HIDRÁULICAS

Las conducciones colectivas del edificio deberán ir tratadas con el fin de no provocar molestias en los recintos habitables o protegidos adyacentes.

En el paso de las tuberías a través de los elementos constructivos se utilizarán sistemas antivibratorios tales como manguitos elásticos estancos, coquillas, pasamuros estancos y abrazaderas desolidarizadoras.

El anclaje de tuberías colectivas se realizará a elementos constructivos de masa por unidad de superficie mayor que 150 kg/m².

En los cuartos húmedos en los que la instalación de evacuación de aguas esté descolgada del forjado, debe instalarse un techo suspendido con un material absorbente acústico en la cámara.

La velocidad de circulación del agua se limitará a 1 m/s en las tuberías de calefacción y los radiadores de las viviendas.

La grifería situada dentro de los recintos habitables será de Grupo II como mínimo, según la clasificación de UNE EN 200.

Se evitará el uso de cisternas elevadas de descarga a través de tuberías y de grifos de llenado de cisternas de descarga al aire.

Las bañeras y los platos de ducha deben montarse interponiendo elementos elásticos en todos sus apoyos en la estructura del edificio: suelos y paredes. Los sistemas de hidromasaje, deberán montarse mediante elementos de suspensión elástica amortiguada.

No deben apoyarse los radiadores en el pavimento y fijarse a la pared simultáneamente, salvo que la pared esté apoyada en el suelo flotante.

5.3.2 AIRE ACONDICIONADO

Los conductos de aire acondicionado deben ser absorbentes acústicos cuando la instalación lo requiera y deben utilizarse silenciadores específicos.

Se evitará el paso de las vibraciones de los conductos a los elementos constructivos mediante sistemas antivibratorios, tales como abrazaderas, manguitos y suspensiones elásticas.

5.3.3 VENTILACIÓN

Los conductos de extracción que discurran dentro de una unidad de uso deben revestirse con elementos constructivos cuyo índice global de reducción acústica, ponderado A, RA, sea al menos 33 dBA, salvo que sean de extracción de humos de garajes en cuyo caso deben revestirse con elementos constructivos cuyo índice global de reducción acústica, ponderado A, RA, sea al menos 45 dBA.

Asimismo, cuando un conducto de ventilación se adose a un elemento de separación vertical se seguirán las especificaciones del apartado 3.3.1.2

En el caso de que dos unidades de uso colindantes horizontalmente compartieran el mismo conducto colectivo de extracción, se cumplirán las condiciones especificadas en el DB HS3.

5.3.4 ELIMINACIÓN DE RESIDUOS

Los conductos deben tratarse adecuadamente para que no transmitan ruidos y vibraciones a los recintos habitables y protegidos colindantes.

El almacén de contenedores se considera un recinto de instalaciones y el suelo del almacén de contenedores debe ser flotante.

5.3.5 ASCENSORES Y MONTACARGAS

Los sistemas de tracción de los ascensores y montacargas se anclarán a los sistemas estructurales del edificio mediante elementos amortiguadores de vibraciones. El recinto del ascensor, cuando la maquinaria esté dentro del mismo, se considerará un recinto de instalaciones a efectos de aislamiento acústico. Cuando no sea así, los elementos que separen un ascensor de una unidad de uso, deben tener un índice de reducción acústica, RA mayor que 50 dBA.

Las puertas de acceso al ascensor en los distintos pisos tendrán topes elásticos que aseguren la práctica anulación del impacto contra el marco en las operaciones de cierre.

El cuadro de mandos, que contiene los relés de arranque y parada, estará montado elásticamente asegurando un aislamiento adecuado de los ruidos de impactos y de las vibraciones.

6 PRODUCTOS DE CONSTRUCCIÓN

6.1 CARACTERÍSTICAS EXIGIBLES A LOS PRODUCTOS

Los productos utilizados en edificación y que contribuyen a la protección frente al ruido se caracterizan por sus propiedades acústicas, que debe proporcionar el fabricante.

Los productos que componen los elementos constructivos homogéneos se caracterizan por la masa por unidad de superficie kg/m^2 .

Los productos utilizados para aplicaciones acústicas se caracterizan por:

- la resistividad al flujo del aire, r , en kPa s/m^2 , obtenida según UNE EN 29053, y la rigidez dinámica, s' , en MN/m^3 , obtenida según UNE EN 29052-1 en el caso de productos de relleno de las cámaras de los elementos constructivos de separación.
- la rigidez dinámica, s' , en MN/m^3 , obtenida según UNE EN 29052-1 y la clase de compresibilidad, definida en sus propias normas UNE, en el caso de productos aislantes de ruido de impactos utilizados en suelos flotantes y bandas elásticas.
- el coeficiente de absorción acústica, α , al menos, para las frecuencias de 500, 1000 y 2000 Hz y el coeficiente de absorción acústica medio α_m , en el caso de productos utilizados como absorbentes acústicos.
En caso de no disponer del valor del coeficiente de absorción acústica medio α_m , podrá utilizarse el valor del coeficiente de absorción acústica ponderado, α_w .

En el pliego de condiciones del proyecto deben expresarse las características acústicas de los productos utilizados en los elementos constructivos de separación.

6.2 CARACTERÍSTICAS EXIGIBLES A LOS ELEMENTOS CONSTRUCTIVOS

Los elementos de separación verticales se caracterizan por el índice global de reducción acústica, ponderado A, RA , en dBA;

Los trasdosados se caracterizan por la mejora del índice global de reducción acústica, ponderado A, ΔRA , en dBA.

Los elementos de separación horizontales se caracterizan por:

- el índice global de reducción acústica, ponderado A, RA , en dBA;
- el nivel global de presión de ruido de impactos normalizado, $L_{n,w}$, en dB.

Los suelos flotantes se caracterizan por:

- la mejora del índice global de reducción acústica, ponderado A, ΔRA , en dBA;
- la reducción del nivel global de presión de ruido de impactos, ΔL_w , en dB.

Los techos suspendidos se caracterizan por:

- la mejora del índice global de reducción acústica, ponderado A, ΔRA , en dBA;
- la reducción del nivel global de presión de ruido de impactos, ΔL_w , en dB.
- el coeficiente de absorción acústica medio, α_m , si su función es el control de la reverberación.

La parte ciega de las fachadas y de las cubiertas se caracterizan por:

- el índice global de reducción acústica, R_w , en dB;

- el índice global de reducción acústica, ponderado A, R_A , en dBA;
- el índice global de reducción acústica, ponderado A, para ruido de automóviles, $R_{A,tr}$, en dBA;
- el término de adaptación espectral del índice de reducción acústica para ruido rosa incidente, C , en dB;
- el término de adaptación espectral del índice de reducción acústica para ruido de automóviles y de aeronaves, C_{tr} , en dB.

El conjunto de elementos que cierra el hueco (ventana, caja de persiana y aireador) de las fachadas y de las cubiertas se caracteriza por:

- el índice global de reducción acústica, R_w , en dB;
- el índice global de reducción acústica, ponderado A, R_A , en dBA;
- el índice global de reducción acústica, ponderado A, para ruido de automóviles, $R_{A,tr}$, en dBA;
- el término de adaptación espectral del índice de reducción acústica para ruido rosa incidente, C , en dB;
- el término de adaptación espectral del índice de reducción acústica para ruido de automóviles y de aeronaves, C_{tr} , en dB;
- la clase de ventana, según la norma UNE EN 12207;

En el caso de fachadas, cuando se dispongan como aberturas de admisión de aire, según DB-HS 3, sistemas con dispositivo de cierre, tales como aireadores o sistemas de microventilación, la verificación de la exigencia de aislamiento acústico frente a ruido exterior se realizará con dichos dispositivos cerrados.

Los aireadores se caracterizan por la diferencia de niveles normalizada, ponderada A, para ruido de automóviles, $D_{n,e,Atr}$, en dBA. Si dichos aireadores dispusieran de dispositivos de cierre, este índice caracteriza al aireador con dichos dispositivos cerrados.

Los sistemas, tales como techos suspendidos o conductos de instalaciones de aire acondicionado o ventilación, a través de los cuales se produzca la transmisión aérea indirecta, se caracterizan por la diferencia de niveles acústica normalizada para transmisión indirecta, ponderada A, $D_{n,s,A}$, en dBA.

Cada mueble fijo, tal como una butaca fija en una sala de conferencias o un aula, se caracteriza por el área de absorción acústica equivalente medio, $A_{O,m}$, en m^2 .

En el pliego de condiciones del proyecto deben expresarse las características acústicas de los productos y elementos constructivos obtenidas mediante ensayos en laboratorio. Si éstas se han obtenido mediante métodos de cálculo, los valores obtenidos y la justificación de los cálculos deben incluirse en la memoria del proyecto y consignarse en el pliego de condiciones.

6.3 CONTROL DE RECEPCIÓN EN OBRA DE PRODUCTOS

En el pliego de condiciones se indicarán las condiciones particulares de control para la recepción de los productos que forman los elementos constructivos, incluyendo los ensayos necesarios para comprobar que los mismos reúnen las características exigidas en los apartados anteriores.

Deberá comprobarse que los productos recibidos:

- corresponden a los especificados en el pliego de condiciones del proyecto;
- disponen de la documentación exigida;
- están caracterizados por las propiedades exigidas;
- han sido ensayados, cuando así se establezca en el pliego de condiciones o lo determine el director de la ejecución de la obra, con la frecuencia establecida.

En el control se seguirán los criterios indicados en el artículo 7.2 de la Parte I del CTE.

7 CONSTRUCCIÓN

En el proyecto se definirán y justificarán las características técnicas mínimas que deben reunir los productos, así como las condiciones de ejecución de cada unidad de obra, con las verificaciones y controles especificados para comprobar su conformidad con lo indicado en dicho proyecto, según lo indicado en el artículo 6 de la parte I del CTE.

7.1 EJECUCIÓN

Las obras de construcción del edificio se ejecutarán con sujeción al proyecto, a la legislación aplicable, a las normas de la buena práctica constructiva y a las instrucciones del director de obra y del director de la ejecución de la obra, conforme a lo indicado en el artículo 7 de la Parte I del CTE. En el pliego de condiciones se indicarán las condiciones particulares de ejecución de los elementos constructivos. En especial se tendrán en cuenta las consideraciones siguientes:

7.1.1 ELEMENTOS DE SEPARACIÓN VERTICALES Y TABIQUERÍA

Los enchufes, interruptores y cajas de registro de instalaciones contenidas en los elementos de separación verticales no serán pasantes. Cuando se dispongan por las dos caras de un elemento de separación vertical, no serán coincidentes, excepto cuando se interponga entre ambos una hoja de fábrica o una placa de yeso laminado.

Las juntas entre el elemento de separación vertical y las cajas para mecanismos eléctricos deben ser estancas, para ello se sellarán o se emplearán cajas especiales para mecanismos en el caso de los elementos de separación verticales de entramado autoportante.

7.1.1.1 DE FÁBRICA O PANELES PREFABRICADOS PESADOS Y TRASDOSADOS DE FÁBRICA

Deben rellenarse las llagas y los tendeles con mortero ajustándose a las especificaciones del fabricante de las piezas.

Deben retacarse con mortero las rozas hechas para paso de instalaciones de tal manera que no se disminuya el aislamiento acústico inicialmente previsto.

En el caso de elementos de separación verticales formados por dos hojas de fábrica separadas por una cámara, deben evitarse las conexiones rígidas entre las hojas que puedan producirse durante la ejecución del elemento, debidas, por ejemplo, a rebabas de mortero o restos de material acumulados en la cámara. El material absorbente acústico o amortiguador de vibraciones situado en la cámara debe cubrir toda su superficie. Si éste no rellena todo el ancho de la cámara, debe fijarse a una de las hojas, para evitar el desplazamiento del mismo dentro de la cámara.

Cuando se empleen bandas elásticas, éstas deben quedar adheridas al forjado y al resto de particiones y fachadas, para ello deben usarse los morteros y pastas adecuadas para cada tipo de material.

En el caso de elementos de separación verticales con bandas elásticas (tipo 2) cuyo acabado superficial sea un enlucido, deben evitarse los contactos entre el enlucido de la hoja que lleva bandas elásticas en su perímetro y el enlucido del techo en su encuentro con el forjado superior, para ello, se prolongará la banda elástica o se ejecutará un corte entre ambos enlucidos. Para rematar la junta, podrán utilizarse cintas de celulosa microperforada.

De la misma manera, deben evitarse:

- los contactos entre el enlucido del tabique o de la hoja interior de fábrica de la fachada que lleven bandas elásticas en su encuentro con un elemento de separación vertical de una hoja de fábrica (Tipo 1) y el enlucido de ésta;

- los contactos entre el enlucido de la hoja que lleva bandas elásticas en su perímetro y el enlucido de la hoja principal de las fachadas de una sola hoja, ventiladas o con el aislamiento por el exterior.

7.1.1.2 DE ENTRAMADO AUTOPORTANTE Y TRASDOSADOS DE ENTRAMADO

Los elementos de separación verticales de entramado autoportante deben montarse en obra según las especificaciones de la UNE 102040 IN y los trasdosados, bien de entramado autoportante, o bien adheridos, deben montarse en obra según las especificaciones de la UNE 102041 IN. En ambos casos deben utilizarse los materiales de anclaje, tratamiento de juntas y bandas de estanquidad establecidos por el fabricante de los sistemas.

Las juntas entre las placas de yeso laminado y de las placas con otros elementos constructivos deben tratarse con pastas y cintas para garantizar la estanquidad de la solución.

En el caso de elementos formados por varias capas superpuestas de placas de yeso laminado, deben contrapearse las placas, de tal forma que no coincidan las juntas entre placas ancladas a un mismo lado de la perfilería autoportante.

El material absorbente acústico o amortiguador de vibraciones puesto en la cámara debe rellenarla en toda su superficie, con un espesor de material adecuado al ancho de la perfilería utilizada.

En el caso de trasdosados autoportantes aplicados a un elemento base de fábrica, se cepillará la fábrica para eliminar rebabas y se dejarán al menos 10 mm de separación entre la fábrica y los canales de la perfilería.

7.1.2 ELEMENTOS DE SEPARACIÓN HORIZONTALES

7.1.2.1 SUELOS FLOTANTES

Previamente a la colocación del material aislante a ruido de impactos, el forjado debe estar limpio de restos que puedan deteriorar el material aislante a ruido de impactos.

El material aislante a ruido de impactos cubrirá toda la superficie del forjado y no debe interrumpirse su continuidad, para ello se solaparán o sellarán las capas de material aislante, conforme a lo establecido por el fabricante del aislante a ruido de impactos.

En el caso de que el suelo flotante estuviera formado por una capa de mortero sobre un material aislante a ruido de impactos y este no fuera impermeable, debe protegerse con una barrera impermeable previamente al vertido del hormigón.

Los encuentros entre el suelo flotante y los elementos de separación verticales, tabiques y pilares deben realizarse de tal manera que se eliminen contactos rígidos entre el suelo flotante y los elementos constructivos perimétricos.

7.1.2.2 TECHOS SUSPENDIDOS Y SUELOS REGISTRABLES

Cuando discurran conductos de instalaciones por el techo suspendido o por el suelo registrable, debe evitarse que dichos conductos conecten rigidamente el forjado y las capas que forman el techo o el suelo.

En el caso de que en el techo hubiera luminarias empotradas, éstas no deben formar una conexión rígida entre las placas del techo y el forjado y su ejecución no debe disminuir el aislamiento acústico inicialmente previsto.

En el caso de techos suspendidos dispusieran de un material absorbente en la cámara, éste debe rellenar de forma continua toda la superficie de la cámara y reposar en el dorso de las placas y zonas superiores de la estructura portante.

Deben sellarse todas las juntas perimétricas o cerrarse el plenum del techo suspendido o el suelo registrable, especialmente los encuentros con elementos de separación verticales entre unidades de uso diferentes.

7.1.3 FACHADAS Y CUBIERTAS

La fijación de los cercos de las carpinterías que forman los huecos (puertas y ventanas) y lucernarios, así como la fijación de las cajas de persiana, debe realizarse de tal manera que quede garantizada la estanquidad a la permeabilidad del aire.

7.1.4 INSTALACIONES

Deben utilizarse elementos elásticos y sistemas antivibratorios en las sujeciones o puntos de contacto entre las instalaciones que produzcan vibraciones y los elementos constructivos.

7.1.5 ACABADOS SUPERFICIALES

Los acabados superficiales, especialmente pinturas, aplicados sobre los elementos constructivos diseñados para acondicionamiento acústico, no deben modificar las propiedades absorbentes acústicas de éstos.

7.2 CONTROL DE EJECUCIÓN

El control de la ejecución de las obras se realizará de acuerdo con las especificaciones del proyecto, sus anexos y las modificaciones autorizadas por el director de obra y las instrucciones del director de la ejecución de la obra, conforme a lo indicado en el artículo 7.3 de la Parte I del CTE y demás normativa vigente de aplicación.

Se comprobará que la ejecución de la obra se realiza de acuerdo con los controles establecidos en el pliego de condiciones del proyecto y con la frecuencia indicada en el mismo.

Se incluirá en la documentación de la obra ejecutada cualquier modificación que pueda introducirse durante la ejecución, sin que en ningún caso dejen de cumplirse las condiciones mínimas señaladas en este Documento Básico.

7.3 CONTROL DE LA OBRA TERMINADA

En el control se seguirán los criterios indicados en el artículo 7.4 de la Parte I del CTE.

En el caso de que se realicen mediciones in situ para comprobar las exigencias de aislamiento acústico a ruido aéreo, de aislamiento acústico a ruido de impactos y de limitación del tiempo de reverberación, se realizarán por laboratorios acreditados y conforme a lo establecido en las UNE EN ISO 140-4 y UNE EN ISO 140-5 para ruido aéreo, en la UNE EN ISO 140-7 para ruido de impactos y en la UNE EN ISO 3382 para tiempo de reverberación. La valoración global de resultados de las mediciones de aislamiento se realizará conforme a las definiciones de diferencia de niveles estandarizada para cada tipo de ruido según lo establecido en el Anejo H.

Para el cumplimiento de las exigencias de este DB se admiten tolerancias entre los valores obtenidos por mediciones in situ y los valores límite establecidos en el apartado 2.1 de este DB, de 3 dBA para aislamiento a ruido aéreo, de 3 dB para aislamiento a ruido de impacto y de 0,1 s para tiempo de reverberación.

En el caso de fachadas, cuando se dispongan como aberturas de admisión de aire, según DB-HS 3, sistemas con dispositivo de cierre, tales como aireadores o sistemas de microventilación, la verificación de la exigencia de aislamiento acústico frente a ruido exterior se realizará con dichos dispositivos cerrados.

8 MANTENIMIENTO Y CONSERVACIÓN

Los edificios deben mantenerse de tal forma que en sus recintos se conserven las condiciones acústicas exigidas inicialmente.

Cuando en un edificio se realice alguna reparación, modificación o sustitución de los materiales o productos que componen sus elementos constructivos, éstas deben realizarse con materiales o productos de propiedades similares, y de tal forma que no se menoscaben las características acústicas del mismo.

Debe tenerse en cuenta que la modificación en la distribución dentro de una unidad de uso, como por ejemplo la desaparición o el desplazamiento de la tabiquería, modifica sustancialmente las condiciones acústicas de la unidad.

9 CONCLUSIÓN

Con el presente anejo se da cumplimiento a lo establecido en el Documento Básico Protección frente al ruido.

Zaragoza, agosto de 2019

Los arquitectos **THEMOLINO PROYECTOS SLP**



ANDRÉS NAVARRO BORQUE

SERGI PARÍS DEL PINO

ÍNDICE

1	SI.1 PROPAGACIÓN INTERIOR	1
1.1	COMPARTIMENTACIÓN EN SECTORES DE INCENDIO	1
1.1.1	CONDICIONES DE COMPARTIMENTACIÓN EN SECTORES DE INCENDIO	1
1.1.2	RESISTENCIA AL FUEGO DE LAS PAREDES, TECHOS Y PUERTAS QUE DELIMITAN SECTORES	2
1.2	LOCALES Y ZONAS DE RIESGO ESPECIAL	2
1.3	ESPACIOS OCULTOS. PASO DE INSTALACIONES A TRAVÉS DE COMPARTIMENTACIÓN DE INCENDIOS	4
1.4	REACCIÓN AL FUEGO DE LOS ELEMENTOS CONSTRUCTIVOS	5
2	SI.2 PROPAGACIÓN EXTERIOR.....	6
2.1	MEDIANERÍAS Y FACHADAS	6
2.1.1	Riesgo de propagación horizontal:	6
2.1.2	Riesgo de propagación vertical:	6
2.1.3	Clase de reacción al fuego de los sistemas constructivos de fachada:	6
2.2	CUBIERTAS	7
3	SI.3 EVACUACIÓN DE OCUPANTES	7
3.1	COMPATIBILIDAD DE LOS ELEMNTOS DE EVACUACIÓN	7
3.2	CÁLCULO DE LA OCUPACIÓN	7
3.3	NÚMERO DE SALIDAS Y LONGITUD DE LOS RECORRIDOS DE EVACUACIÓN	9
3.4	DIMENSIONADO DE LOS MEDIOS DE EVACUACIÓN	11
3.4.1	CRITERIOS PARA LA ASIGNACIÓN DE OCUPANTES	11
3.4.2	CÁLCULO	11
3.4.3	ESPACIO EXTERIOR SEGURO	12
3.5	PROTECCIÓN DE LAS ESCALERAS	12
3.6	PUERTAS SITUADAS EN RECORRIDOS DE EVACUACIÓN	13
3.7	SEÑALIZACIÓN DE LOS MEDIOS DE EVACUACIÓN	13
3.8	CONTROL DEL HUMO DE INCENDIO	14
3.9	EVACUACIÓN DE PERSONAS CON DISCAPACIDAD EN CASO DE INCENDIO	14
4	SI.4 INSTALACIONES DE PROTECCIÓN CONTRA INCENDIOS.....	14
4.1	DOTACIÓN DE INSTALACIONES DE PROTECCIÓN CONTRA INCENDIOS	14
4.2	SEÑALIZACIÓN DE LAS INSTALACIONES MANUALES DE PROTECCIÓN CONTRA INCENDIOS.....	17
5	SI.5 INTERVENCIÓN DE LOS BOMBEROS.....	17
5.1	CONDICIONES DE APROXIMACIÓN Y ENTORNO	17
5.1.1	APROXIMACIÓN A LOS EDIFICIOS	17
5.1.2	ENTORNO DE LOS EDIFICIOS	17
5.1.3	ACCESIBILIDAD POR FACHADA.....	17

6	RESISTENCIA AL FUEGO DE LA ESTRUCTURA	18
6.1	ELEMENTOS ESTRUCTURALES PRINCIPALES	18
6.2	ELEMENTOS ESTRUCTURALES SECUNDARIOS	19
7	CONCLUSIÓN	19

El edificio se clasifica de “**uso docente**”, según lo citado en el Anejo SI-a Terminología. No obstante, los establecimientos docentes que no tengan característica propia de este uso (predominio de actividades en aulas de elevada densidad de ocupación) se asimilarán a otros usos.

A efectos del cálculo de ocupación, se ha tenido en cuenta el carácter simultáneo o alternativo de las diferentes zonas del edificio considerando el régimen de actividad y de uso previsto, considerando únicamente la ocupación de las aulas, las zonas administrativas y de profesorado y las zonas ocupables de la planta baja.

Para el cálculo de la ocupación de las aulas se han tomado los valores establecidos en el Decreto 30/2016, de 22 de marzo, del Gobierno de Aragón, por el que se regula la escolarización de alumnos en los centros docentes públicos y privados concertados en las enseñanzas de segundo ciclo de educación infantil, educación primaria, educación especial, educación secundaria obligatoria, bachillerato y formación profesional de la Comunidad Autónoma de Aragón (24 alumnos por aula). Para el cálculo de la ocupación del resto de los usos se han tomado los valores de densidad establecidos en el DB-SI 3, Tabla 2.1.

1 SI.1 PROPAGACIÓN INTERIOR

El edificio se compone por los siguientes volúmenes:

Volumen aulario: Se plantea como un único volumen, de tres plantas (planta baja + 2 alzadas).

Volumen Planta Baja: Se trata de un volumen de gran altura en Planta Baja que alberga los usos de Accesos, Comedor-cocina, UUMM, Psicomotricidad y Biblioteca.

1.1 COMPARTIMENTACIÓN EN SECTORES DE INCENDIO

1.1.1 CONDICIONES DE COMPARTIMENTACIÓN EN SECTORES DE INCENDIO

Uso previsto del establecimiento: Docente

Altura:

- Plantas sobre rasante con altura de evacuación: 2 < 15 metros

El edificio está compartimentado en sectores de incendio según las condiciones que se establecen en la tabla 1.1.:

- SECTOR 1: La superficie construida de todo sector de incendio en edificios con más de una planta no debe exceder de 4.000 m².

Se considera que los locales de riesgo especial, las escaleras y pasillos protegidos, los vestíbulos de independencia y las escaleras compartimentadas como sector de incendios, contenidos en un sector de incendio no forman parte de dicho sector, a efectos del cómputo de la superficie.

La resistencia al fuego de los elementos separadores de los sectores de incendio satisface las condiciones que se establecen en la tabla 1.2. La resistencia al fuego de las paredes, techos y puertas que delimitan sectores de incendio son como mínimo;

- | | |
|---|-----------------------|
| • Resistencia al fuego de paredes y techos: | EI 60 |
| • Resistencia al fuego de puertas de paso entre sectores de incendio: | EI ₂ 30-C5 |

• Superficie construida total:	3455,91 m ²
• Superficie locales riesgo especial:	61,85 m ²
• Superficie escalera protegida	100,00 m ²

SECTORES				
NOMBRE	DENOMINACIÓN	SITUACIÓN	USO	SUP. CONSTR.
S-1 SECTOR 1	AULARIO + COMEDOR	PB / P1 / P2	DOCENTE	3294,06

1.1.2 RESISTENCIA AL FUEGO DE LAS PAREDES, TECHOS Y PUERTAS QUE DELIMITAN SECTORES

RESISTENCIA AL FUEGO DE PAREDES, TECHOS Y PUERTAS QUE DELIMITAN SECTORES DE INCENDIO				
NOMBRE	PAREDES	TECHOS	PUERTAS	DELIMITA CON SECTORES
S-1 SECTOR 1	EI 60	R 60	-	No limita con sectores

1.2 LOCALES Y ZONAS DE RIESGO ESPECIAL

Los locales y zonas de riesgo especial integrados en los edificios se clasifican conforme los grados de riesgo alto, medio y bajo según los criterios que se establecen en la tabla 2.1 de la sección SI 1 del DB-SI. Los locales así clasificados deben cumplir las condiciones que se establecen en la tabla 2.2 de la sección SI 1 del DB-SI.

Los locales destinados a albergar instalaciones y equipos regulados por reglamentos específicos, tales como transformadores, maquinaria de aparatos elevadores, calderas, depósitos de combustible, contadores de gas o electricidad, etc. se rigen, además, por las condiciones que se establecen en dichos reglamentos. Las condiciones de ventilación de los locales y de los equipos exigidas por dicha reglamentación deberán solucionarse de forma compatible con las de la compartimentación, establecidas en este DB. A los efectos de este DB se excluyen los equipos situados en las cubiertas de los edificios.

Se excluyen los siguientes locales de la clasificación de riesgo especial:

- Vestuarios de personal (excluidos aseos): Superficie construida S: < 20 m²
- Maquinaria de instalaciones (CLIMATIZACIÓN): Se encuentran situados en cubierta
- Maquinaria de instalaciones (GRUPO ELECTRÓGENO): Situado en exterior separado del edificio
- Cocina Se dispondrá de sistema automático de extinción

LOCALES DE RIESGO ESPECIAL				
NOMBRE	DENOMINACIÓN	SITUACIÓN	RIESGO	NORMATIVA
LOCAL RE 1	Cuadro General Eléctrico (CGBT)	Sector S-1 / Pl Baja	Bajo	DB SI / OMPCI
LOCAL RE 2	Sala de Gr. Presión y Bomba de Prot.de incendios	Sector S-1 / Pl Baja	Bajo	DB SI
LOCAL RE 3	Sala de Grupo Electrónico	Exterior	Excluido	DB SI
LOCAL RE 4	Sala de Calderas Primaria (200<P<600 kW)	Cubierta	Excluido	DB SI
LOCAL RE 5	Cocina	Sector S-1 / Pl Baja	Excluido	DB SI

Los sistemas de extracción de los humos de las cocinas deberán cumplir las siguientes condiciones especiales:

- Las campanas deberán estar separadas al menos 50 cm de cualquier material que no sea A1.

- Los conductos deberán ser independientes de toda otra extracción o ventilación y exclusivos para cada cocina. Deberán disponer de registros para inspección y limpieza en los cambios de dirección con ángulos mayores que 30º y cada 3 m como máximo de tramo horizontal. Los conductos que discurran por el interior del edificio, así como los que discurran por fachadas a menos de 1,50 m de distancia de zonas de la misma que no sean al menos EI 30 o de balcones, terrazas o huecos practicables tendrán una clasificación EI 30.
- No deberán existir compuertas cortafuego en el interior de este tipo de conductos, por lo que su paso a través de elementos de compartimentación de sectores de incendio se deberán resolver de la forma que se indica en el apartado 3 de esta Sección.
- Los filtros deberán estar separados de los focos de calor más de 1,20 m si son tipo parrilla o de gas, y más de 0,50 m si son de otros tipos. Deberán ser fácilmente accesibles y desmontables para su limpieza, tener una inclinación mayor que 45º y poseer una bandeja de recogida de grasas que conduzca éstas hasta un recipiente cerrado cuya capacidad debe ser menor que 3 l.
- Los ventiladores cumplirán las especificaciones de la norma UNE-EN 12101-3: 2002 UNE-EN 12101-3: 2016 “Especificaciones para aireadores extractores de humos y calor mecánicos.” y tendrán una clasificación F400 90.

Características de los locales de riesgo especial;

LOCALES DE RIESGO BAJO		
CARACTERÍSTICA	NORMATIVA	PROYECTO
Resistencia al fuego de la estructura portante	R90	Pilares Hormigón in-situ. Forjado reticular hormigón
Resistencia al fuego paredes que separan zona resto edificio	EI 90	T1: Tabique 4x15N 130(70) LM (EI90/120 s/ensayo).
Resistencia al fuego de techos que separan zona resto edificio	REI 90	Enlucido de yeso (R120)
Vestíbulo de independencia	No es preciso	NO
Puertas	El ₂ 45-C5	El ₂ 60-C5
Máximo recorrido de evacuación	≤ 25 m	< 25m

LOCALES DE RIESGO MEDIO		
Característica	Normativa	Proyecto
Resistencia al fuego de la estructura portante	R120	Pilares Hormigón in-situ. Forjado reticular hormigón
Resistencia al fuego paredes que separan zona resto edificio	EI120	T7: TR1 +Termoarcilla
Resistencia al fuego de techos que separan zona resto edificio	REI 120	Enlucido de yeso (R120)
Vestíbulo de independencia	Si	No . Se trata de instalaciones situadas en cubierta
Puertas	2 x El ₂ 30-C5	No . Se trata de instalaciones situadas en cubierta
Máximo recorrido de evacuación	≤ 25 m	≤ 25 m

1.3 ESPACIOS OCULTOS. PASO DE INSTALACIONES A TRAVÉS DE COMPARTIMENTACIÓN DE INCENDIOS

Los elementos de compartimentación de incendios que son atravesados por elementos de instalaciones (cables, tuberías, conducciones) mantienen la resistencia al fuego requerida. Para ello, se instalan dispositivos intumescentes de obturación en los citados elementos atravesados.

La compartimentación contra incendios de los espacios ocupables debe tener continuidad en los espacios ocultos, tales como patinillos, cámaras, falsos techos, suelos elevados, etc., salvo cuando estén compartimentados respecto a los primeros al menos con la misma resistencia al fuego, pudiendo reducirse ésta a la mitad en los registros de mantenimiento.

Los pasos de tuberías y conductos a través de un elemento constructivo no reducen su resistencia al fuego si se cumple alguna de las condiciones siguientes:

- Si hay un sistema que obture automáticamente la sección de paso y garantice en dicho punto una resistencia al fuego al menos igual a la del elemento atravesado.
- Elementos pasantes que aporten una resistencia al menos iguala la del elemento atravesado.

1.4 REACCIÓN AL FUEGO DE LOS ELEMENTOS CONSTRUCTIVOS

Los elementos constructivos cumplen las condiciones de reacción al fuego que se establecen a continuación:

REACCIÓN AL FUEGO DE LOS ELEMENTOS CONSTRUCTIVOS, DECORATIVOS Y DE MOBILIARIO		
CLASES DE REACCIÓN AL FUEGO DE LOS ELEMENTOS CONSTRUCTIVOS		
Situación del elemento	Revestimiento Paredes y techos	Revestimiento Suelos
Zonas ocupables ⁽¹⁾	C-s2,d0	E _{FL}
Pasillos y escaleras protegidos	B-s1,d0	C _{FL} -s1
Aparcamiento y recintos de riesgo especial	B-s1,d0	B _{FL} -s1
Espacios ocultos no estancos: patinillos, falsos techos, suelos elevados, etc.	B-s3,d0	B _{FL} -s2 ⁽²⁾

La clasificación al fuego de los materiales de revestimiento previstos en el proyecto, tanto en paredes y techos como en suelos, se definen en la siguiente tabla:

Revestimiento PAREDES Y TECHOS	Normativa	Proyecto
Zonas ocupables		
Placa Yeso Laminado + Pintado	C-s2,d0	A2-s1,d0
Laminado compacto alta densidad	C-s2,d0	B-s1,d0
Revestimiento PVC	C-s2,d0	B-s1,d0
Revestimiento gres porcelánico	C-s2,d0	A1-s1,d0
Falso techo PYL fonoabsorbente	C-s2,d0	A2- s1,d0
Falso Techo Bandejas acero	C-s2,d0	A1-s1,d0
Falso Techo PYL registrable	C-s2,d0	A2-s1,d0
Falso Techo PYL continuo	C-s2,d0	A2-s1,d0
Recintos de riesgo especial		
Placa Yeso Laminado + Pintado	B-s1,d0	A2-s1,d0
Baldosa cerámica	B-s1,d0	A1-s1,d0
Espacios ocultos no estancos		
Mortero ignífugo	B-s3,d0	A1-s1,d0
Placa yeso laminado	B-s3,d0	A2- s1,d0
Lana de roca	B-s3,d0	A1-s1,d0

Revestimiento SUELOS	Normativa	Proyecto
Zonas ocupables		
Pavimento vinilo tipo Mondo flex 5mm	E _{FL}	B _{FL} – s1
Gres porcelánico	E _{FL}	A1 _{FL}
Recintos de riesgo especial		
Baldosa cerámica	B _{FL} -s1	A1 _{FL} – s1
Espacios ocultos no estancos		
Lana de roca	B _{FL} -s2	A1 _{FL} – s1

2 SI.2 PROPAGACIÓN EXTERIOR

2.1 MEDIANERÍAS Y FACHADAS

2.1.1 Riesgo de propagación horizontal:

Con el fin de limitar el riesgo de propagación exterior horizontal del incendio (apartado 1.2 de la sección 2 del DB-SI) a través de las fachadas entre dos sectores de incendio, entre una zona de riesgo especial alto y otras zonas o hacia una escalera protegida o pasillo protegido desde otras zonas los puntos de ambas fachadas que no sean al menos EI 60 están separados la distancia d en proyección horizontal que se indica en la normativa como mínimo, en función del ángulo α formado por los planos exteriores de dichas fachadas. No existen sectores diferenciados. La separación con la escalera protegida cumple las condiciones establecidas en la tabla

RIESGO DE PROPAGACIÓN HORIZONTAL				
Fachadas	Situación	Ángulo	Distancia mínima	Proyecto
Fachadas enfrentadas a 0°	No procede	0°	3,0 m	-
Fachadas a 90°	S1-ESC 02	90°	2,0 m	>2,0 m
Fachadas a 180°	S1-ESC 02	180°	0,5 m	>0,5 m

2.1.2 Riesgo de propagación vertical:

Con el fin de limitar el riesgo de propagación exterior vertical del a través de las fachadas entre dos sectores de incendio, entre una zona de riesgo especial alto y otras zonas o hacia una escalera protegida o pasillo protegido desde otras zonas, dicha fachada es EI 60 en 1 m de altura, como mínimo, medida sobre el plano de la fachada. No existe riesgo de propagación exterior vertical del a través de las fachadas entre dos sectores de incendio.

RIESGO DE PROPAGACIÓN VERTICAL				
Fachadas	Situación	Ángulo	Distancia mínima	Proyecto
Encuentro forjado-fachada	S1-ESC 02	0°	1,0 m	>1,0 M

2.1.3 Clase de reacción al fuego de los sistemas constructivos de fachada:

La clase de reacción al fuego de los sistemas constructivos de fachada que ocupan más del 10% de su superficie será en función de la altura total de la fachada:

- D-s3,d0 en fachadas de altura hasta 10 m
- C-s3,d0 en fachadas de altura hasta 18 m. (Altura máxima fachada: 15,45 m)
- B-s3,d0 en fachadas de altura superior a 18 m

Dicha clasificación debe considerar la condición de uso final del sistema constructivo incluyendo aquellos materiales que constituyan capas contenidas en el interior de la solución de fachada y que no estén protegidas por una capa que sea EI30 como mínimo.

Los sistemas de aislamiento situados en el interior de las cámaras ventiladas deben tener al menos la siguiente clasificación de reacción al fuego en función de la altura total de la fachada:

- D-s3,d0 en fachadas de altura hasta 10 m
- B-s3,d0 en fachadas de altura hasta 18 m. (Altura máxima fachada ventilada: 12,70 m)
- B-s3,d0 en fachadas de altura superior a 18 m

La composición de las fachadas cumple con estos requisitos, en los dos tipos de fachadas existentes:

CLASE DE REACCIÓN AL FUEGO DE LOS MATERIALES DE FACHADA			
Fachadas	Descripción	Reacción al fuego	Proyecto
FACHADA VENTILADA	Panel fenólico (0,6 mm)	C-s3,d2	B s2,d0
	Cámara de aire ventilada (5 cm) + Lana de roca (6 cm)	B-s3,d2	A1
	Mortero hidrófugo (1 cm) + Gero (11 cm)	C-s3,d2	A1
	Trasdosado PCY con lana de roca en interior (10 cm)	C-s3,d2	A2 – s1,d0
FACHADA	Revestimiento continuo Mortero	C-s3,d2	A1
	Trasdosado PCY con lana de roca en interior (10 cm)	C-s3,d2	A2 – s1,d0

Debe limitarse el desarrollo vertical de las cámaras ventiladas de fachada en continuidad con los forjados resistentes al fuego que separan sectores de incendio. La inclusión de barreras E30 se puede considerar un procedimiento válido para limitar dicho desarrollo vertical.

- No se da el caso en el presente proyecto, por lo que no procede.

En aquellas fachadas de altura igual o inferior a 18 m cuyo arranque inferior sea accesible al público desde la rasante exterior o desde una cubierta, la clase de reacción al fuego, tanto de los sistemas constructivos mencionados en el punto 4 como de aquellos situados en el interior de cámaras ventiladas en su caso, debe ser al menos B-s3,d0 hasta una altura de 3,5 m como mínimo.

- No se da el caso en el presente proyecto, por lo que no procede.

2.2 CUBIERTAS

Se limitará el riesgo de propagación exterior del incendio por la cubierta, ya sea entre dos edificios colindantes, ya sea en un mismo edificio, esta tendrá una resistencia al fuego REI 60 como mínimo, en una franja de 0,50 m de anchura medida desde el edificio colindante, así como en una franja de 1,00 m de anchura situada sobre el encuentro con la cubierta de todo elemento compartimentador de un sector de incendio o de un local de riesgo especial alto.

CLASE DE REACCIÓN AL FUEGO DE LOS MATERIALES DE REVESTIMIENTO DE CUBIERTA			
Cubierta	Descripción	Reacción al fuego	Proyecto
CUBIERTA 1	Grava	B-ROOF,t1	B-ROOF,t1
CUBIERTA 2	Panel sandwich chapa de acero lacada	B-ROOF,t1	B-ROOF,t1

3 SI.3 EVACUACIÓN DE OCUPANTES

Para la aplicación de las exigencias relativas a la evacuación, se realiza el dimensionamiento de los diversos elementos teniendo en cuenta la densidad de ocupación establecida en la tabla 2.1 del DB SI CTE, así como la normativa vigente en materia de educación, donde se establece la ocupación máxima en aulas.

3.1 COMPATIBILIDAD DE LOS ELEMNTOS DE EVACUACIÓN

No existe ninguna condición de compatibilidad de los elementos de evacuación

3.2 CÁLCULO DE LA OCUPACIÓN

A efectos del cálculo de ocupación, se ha tenido en cuenta el carácter simultáneo o alternativo de las diferentes zonas del edificio considerando el régimen de actividad y de uso previsto, considerando únicamente la ocupación de las aulas, las zonas administrativas y de profesorado y las zonas ocupables de la planta baja. Para el cálculo de la ocupación de las

aulas se han tomado los valores establecidos en el Decreto 30/2016, de 22 de marzo, del Gobierno de Aragón, por el que se regula la escolarización de alumnos en los centros docentes públicos y privados concertados en las enseñanzas de segundo ciclo de educación infantil, educación primaria, educación especial, educación secundaria obligatoria, bachillerato y formación profesional de la Comunidad Autónoma de Aragón (24 alumnos por aula). Para el cálculo de la ocupación del resto de los usos se han tomado los valores de densidad establecidos en el DB-SI 3, Tabla 2.1.

A efectos de cálculo de ocupación en el comedor, no se ha tenido en cuenta el carácter simultáneo o alternativo en los usos de comedor y aseos, previendo posible ocupación en aseos por parte de personas que se encuentran en el patio, a la vez que se está utilizando el comedor.

Se relacionan a continuación las ocupaciones asignadas a cada sector:

S-1 SECTOR 1								
PLANTA BAJA								
Local	Uso	Tipo de actividad	Sup. útil	Uds	Sup. TOTAL	D.O. m2/pers	Ocupación	
01 Aula infantil (este)	Docente	Aulas	60,72	3	182,16	Ocup.real RD	75	
02 Aula infantil (sur)	Docente	Aulas	60,08	3	180,24	Ocup.real RD	75	
03 Biblioteca	Docente	Sala de lectura	80,14	1	80,14	2	40*	
04 Usos múltiples	Públ. Concurr.	Zonas Uso Público	122,48	1	122,48	2	62	
05 Aula psicomotricidad	Docente	Aulas	122,48	1	122,48	2	62*	
06 Tutoría	Docente	Conjunto de planta	9,60	1	9,60	10	*	
07 Aseos alumnos (1er ciclo)	Docente	Aseos	5,10	2	10,20	3	*	
08 Aseos alumnos (2º y 3er ciclo)	Cualquiera	Aseos	4,05	4	16,20	3	*	
09 Aseos alumnos (psicomotricidad)	Cualquiera	Aseos	2,84	1	2,84	3	*	
10 Aseo profesores	Cualquiera	Aseos	6,00	1	6,00	3	*	
11 Aseo público	Cualquiera	Aseos	4,40	1	4,40	3	2	
12 Aseo AMPA	Cualquiera	Aseos	2,70	1	2,70	3	1	
13 Despacho dirección	Administrativo	Conjunto de planta	14,00	1	14,00	10	2	
14 Despacho jefe de estudios	Administrativo	Conjunto de planta	10,35	1	10,35	10	2	
15 Secretaría + Archivo + Secretario	Administrativo	Conjunto de planta	29,10	1	29,10	10	4	
16 Sala de profesores	Docente	Conjunto de planta	60,60	1	60,60	10	*	
17 Conserjería - Reprografía	Administrativo	Conjunto de planta	15,87	1	15,87	10	2	
18 AMPA	Administrativo	Conjunto de planta	9,60	1	9,60	10	1	
19 Asociación alumnos	Administrativo	Conjunto de planta	9,60	1	9,60	10	1	
20 Cuarto limpieza (aulario)	Cualquiera	Ocup. Ocasional	4,78	1	4,78	0	0	
21 Almacén general	Cualquiera	Almacén	21,20	1	21,20	40	1	
22 Almacén psicomotricidad	Cualquiera	Almacén	7,70	1	7,70	40	*	
23 Rack + CGBT	Cualquiera	Local Riesgo Especial	8,48	1	8,48	0	0	
24 Grupo de presión - incendios	Cualquiera	Local Riesgo Especial	21,00	1	21,00	0	0	
25 Ascensor	Cualquiera	Ocup. Ocasional	2,55	1	2,55	0	0	
26 Comedor	Públ. Concurr.	Público sentado	140,08	1	140,08	1,5	125*	
27 Cocina	Públ. Concurr.	Zonas de servicio	29,69	1	29,69	10	4	
28 Lavado	Públ. Concurr.	Zonas de servicio	16,38	1	16,38	10	2	
29 Despensa	Públ. Concurr.	Zonas de servicio	10,57	1	10,57	40	1	
30 Vestuarios	Públ. Concurr.	Zonas de servicio	5,40	2	10,80	10	2	
31 Cuarto limpieza (comedor)	Públ. Concurr.	Ocup. Ocasional	2,12	1	2,12	0	0	
32 Cuarto basuras	Públ. Concurr.	Ocup. Ocasional	2,43	1	2,43	0	0	
33 Aseo alumnos (comedor)	Cualquiera	Aseos	21,58	1	21,58	3	7	
34 Aseo personal (comedor)	Cualquiera	Aseos	4,67	1	4,67	3	2	
35 Circulaciones	Cualquiera	Conjunto de planta	275,94	1	275,94	10	*	
Densidad de ocupación= Ocup. Real RD = Según RD 30/2016 del Gobierno de Aragón = 24 alumnos + 1 profesor								
* Densidad de ocupación nula por simultaneidad de los espacios de las aulas								
TOTAL S-1 PLANTA BAJA					1468,53		246	

S.1 SECTOR 1								
PLANTA PRIMERA								
Local	Uso	Tipo de actividad	Sup. útil			D.O. m2/pers	Ocupación	
36	Aula polivalente (este)	Docente	Aulas	60,04	3	180,12	Ocup.real RD	75
37	Aula polivalente (sur)	Docente	Aulas	60,19	3	180,57	Ocup.real RD	75
38	Aula informática	Docente	Aulas	60,29	1	60,29	Ocup.real RD	*
39	Aula plástica	Docente	Aulas	62,29	1	62,29	Ocup.real RD	*
40	Tutoría	Docente	Conjunto de planta	10,68	2	21,36	10	*
41	Aseos alumnos	Cualquiera	Aseos	34,65	1	34,65	3	*
42	Aseo profesores	Cualquiera	Aseos	4,40	1	4,40	3	*
43	Cuarto limpieza	Cualquiera	Ocup. Ocasional	2,24	1	2,24	0	0
44	Ascensor	Cualquiera	Ocup. Ocasional	2,55	1	2,55	0	0
45	Circulaciones	Cualquiera	Conjunto de planta	210,31	1	210,31	10	*
Densidad de ocupación= Ocup. Real RD = Según RD 30/2016 del Gobierno de Aragón = 24 alumnos + 1 profesor								
* Densidad de ocupación nula por simultaneidad de los espacios de las aulas								
TOTAL S-1 PLANTA PRIMERA						758,78		150

S.1 SECTOR 1								
PLANTA SEGUNDA								
Local	Uso	Tipo de actividad	Sup. útil			D.O. m2/pers	Ocupación	
46	Aula polivalente (este)	Docente	Aulas	60,04	3	180,12	Ocup.real RD	75
47	Aula polivalente (sur)	Docente	Aulas	60,19	3	180,57	Ocup.real RD	75
48	Aula pequeño grupo	Docente	Aulas	29,81	2	59,62	Ocup.real RD	*
49	Aula música	Docente	Aulas	62,29	1	62,29	Ocup.real RD	*
50	Tutoría	Docente	Conjunto de planta	10,68	2	21,36	10	*
51	Aseos alumnos	Cualquiera	Aseos	34,65	1	34,65	3	*
52	Aseo profesores	Cualquiera	Aseos	4,40	1	4,40	3	*
53	Cuarto limpieza	Cualquiera	Ocup. Ocasional	2,24	1	2,24	0	0
54	Ascensor	Cualquiera	Ocup. Ocasional	2,55	1	2,55	0	0
55	Circulaciones	Cualquiera	Conjunto de planta	210,31	1	210,31	10	*
Densidad de ocupación= Ocup. Real RD = Según RD 30/2016 del Gobierno de Aragón = 24 alumnos + 1 profesor								
* Densidad de ocupación nula por simultaneidad de los espacios de las aulas								
TOTAL S-1 PLANTA SEGUNDA						758,11		150

S.1 SECTOR 1								
PLANTA CUBIERTA								
Local	Uso	Tipo de actividad	Sup. útil			D.O. m2/pers	Ocupación	
56	Sala de instalaciones	Cualquiera	Local Riesgo Especial	23,45	1	23,45	0	*
57	Circulaciones	Docente	Conjunto de planta	29,16	1	29,16	10	*
TOTAL S-1 PLANTA CUBIERTA						52,61		0

• RESUMEN OCUPACIÓN

OCUPACIÓN								
TOTAL S-1						2985,42		
	Planta Baja					246		
	Planta Primera					150		
	Planta Segunda					150		
	Planta Cubierta					0		
TOTAL OCUPACIÓN								546

3.3 NÚMERO DE SALIDAS Y LONGITUD DE LOS RECORRIDOS DE EVACUACIÓN

En todas las plantas existen un mínimo de dos salidas de forma que la longitud de los recorridos de evacuación hasta alguna salida es inferior a 35m y no supera los 25m hasta el punto en el cual existen al menos dos recorridos de evacuación.

SALIDAS Y RECORRIDOS EVACUACIÓN			
SECTOR	Longitud recorridos de evacuación		Nº salidas
S-1 SECTOR 1	<35 m / < 25 m a punto con 2 recorridos alternativos		15
PLANTA BAJA	SALIDAS DE EDIFICIO		
SALIDA	Situación	Longitud recorridos de evacuación	Descripción
S1.01	Pasillo	L= 30,70 m	Patio de primaria
	Vestíbulo	L = 19,50 m	Patio de primaria
	Administración	L = 9,60+22,20=31,80 m	Patio de primaria
	Biblioteca	L= 15,45 + 19,50= 34,95 m	Patio de primaria
	Despacho	L= 5,80 + 27,25= 33,05 m	Patio de primaria
	Desembarco escalera 1	L=3,50 m	Patio de primaria
	UUMM	L= 15,50 + 16,00= 31,50 m	Patio de primaria
	Psicomotricidad	L= 16,10 + 13,70= 29,80 m	Patio de primaria
S1.02	Pasillo oeste	L=30,70 m	Acceso fachada Oeste
	Pasillo norte	L= 21,50 m	Acceso fachada Oeste
	Tutoría	L= 4,50 + 21,20= 25,70 m	Acceso fachada Oeste
	Sala de profesores	L= 12,65 + 5,00= 17,65 m	Acceso fachada Oeste
S1.03	Desembarco escalera 2	L= 4,50 m	Patio de primaria
	Pasillo norte	L= 21,50 m	Patio de primaria
S1.04	Aula Infantil 01	L=14,50 m	Patio de Infantil
S1.05	Aula Infantil 02	L=14,50 m	Patio de Infantil
S1.06	Aula Infantil 03	L=14,50 m	Patio de Infantil
S1.07	Aula Infantil 04	L=14,50 m	Patio de Infantil
S1.08	Aula Infantil 05	L=14,50 m	Patio de Infantil
S1.09	Aula Infantil 06	L=14,50 m	Patio de Infantil
S1.10	Psicomotricidad	L=19,15 m	Patio de Primaria
S1.11	UUMM	L=16,00 m	Patio porche entrada
S1.12	AMPA	L=6,50 m	Acceso fachada Oeste
S1.13	Comedor	L=15,50 + 3,90 = 19,40 m	Patio porche entrada
S1.14	Comedor	L=20,0 m	Patio de Primaria
S1.15	Cocina	L=16,0 m	Acceso Fachada Este
PLANTA 1ª	SALIDAS DE PLANTA		
SALIDA	Situación	Longitud recorridos de evacuación	Descripción
SP1ª 1.01	Pasillo	L= 32,50 m	Salida de planta. Escalera 1
	Aseo + desfavorable	L=6,45 + 28,40= 34,85 m	Salida de planta. Escalera 1
	Aula + desfavorable	L= 13,30 + 21,60= 34,90 m	Salida de planta. Escalera 1
	Aula informática	L= 15,40+9,50= 24,90 m	Salida de planta. Escalera 1
SP1ª 1.02	Pasillo	L= 32,50 m	Salida de planta. Escalera 2
	Aula Plástica	L= 13,20 + 21,75 = 34,95 m	Salida de planta. Escalera 2
	Aula (+ desfavorable)	L= 13,30 + 13,35 = 26,25m	Salida de planta. Escalera 2
PLANTA 2ª	SALIDAS DE PLANTA		
SALIDA	Situación	Longitud recorridos de evacuación	Descripción
SP2ª 1.01	Pasillo	L= 31,85 m	Salida de planta. Escalera 1
	Aseo + desfavorable	L=6,45 + 27,30= 33,75 m	Salida de planta. Escalera 1
	Aula + desfavorable	L= 13,30 + 20,50= 33,80 m	Salida de planta. Escalera 1
	Aula pequeño grupo	L= 9,40+18,10= 27,50 m	Salida de planta. Escalera 1
SP2ª 1.02	Pasillo	L= 31,85 m	Salida de planta. Escalera 2
	Aula Música	L= 13,20 + 21,75 = 34,95 m	Salida de planta. Escalera 2
	Aula (+ desfavorable)	L= 13,30 + 13,35 = 26,25m	Salida de planta. Escalera 2

3.4 DIMENSIONADO DE LOS MEDIOS DE EVACUACIÓN

3.4.1 CRITERIOS PARA LA ASIGNACIÓN DE OCUPANTES

La distribución de los ocupantes entre las salidas a efectos de cálculo se ha realizado suponiendo inutilizada una de ellas, bajo la hipótesis más desfavorable.

A efectos de cálculo de la capacidad de las escaleras y de la distribución de los ocupantes entre ellas, se han considerado inutilizada una de ellas en su totalidad, bajo la hipótesis más desfavorable. Por lo tanto, Si la ocupación de las plantas alzadas es de 300 personas y consideramos bloqueada una de las escaleras, la asignación a cada una de ellas es de 300 personas. En la planta de desembarco de una escalera, el flujo de personas que la utiliza se añade a la salida de planta que le corresponde. Este flujo se ha estimado en 300 personas, al ser menos que 160 A ($160A=304$ personas).

3.4.2 CÁLCULO

DIMENSIONADO DE LOS MEDIOS DE EVACUACIÓN				
SECTOR				OCUPACIÓN TOTAL
S-1 SECTOR 1				546 personas
PLANTA BAJA	SALIDAS DE EDIFICIO			246
Elemento evacuación	Situación	Número total de personas	$A \geq P/200 \geq 0.80m$	Proyecto
Salida S1.01	Vestíbulo Escalera 1	264 Pers	132 cm	1 Puerta 200 cm (2H)
Salida S1.02	Salida fachada Oeste	264 Pers	132 cm	1 Puerta 160 cm (2H)
Salida S1.03	Pasillo Norte Esc. 2	264 Pers	132 cm	1 Puerta 160 cm (2H)
Salida S1.04	Aula de Infantil 01	25 Pers	80 cm	1 Puerta 95 cm (1H)
Salida S1.05	Aula de Infantil 02	25 Pers	80 cm	1 Puerta 95 cm (1H)
Salida S1.06	Aula de Infantil 03	25 Pers	80 cm	1 Puerta 95 cm (1H)
Salida S1.07	Aula de Infantil 04	25 Pers	80 cm	1 Puerta 95 cm (1H)
Salida S1.08	Aula de Infantil 05	25 Pers	80 cm	1 Puerta 95 cm (1H)
Salida S1.09	Aula de Infantil 06	25 Pers	80 cm	1 Puerta 95 cm (1H)
Salida S1.10	Psicomotricidad	62 Pers	80 cm	1 Puerta 95 cm (1H)
Salida S1.11	UUMM	62 Pers	80 cm	1 Puerta 95 cm (1H)
Salida S1.12	AMPA	3 Pers	80 cm	1 Puerta 95 cm (1H)
Salida S1.13	Comedor	72 Pers	80 cm	1 Puerta 95 cm (1H)
Salida S1.14	Comedor	72 Pers	80 cm	1 Puerta 160 cm (2H)
Salida S1.15	Cocina	9 Pers	80 cm	1 Puerta 100 cm (1H)
PLANTA PRIMERA	SALIDAS DE PLANTA			150 personas
Elemento evacuación	Situación	Número total de personas	$A \geq P/160 \geq 1.00m$	Proyecto
Salida SP1ª 1.01	Escalera 1	300 Pers	188 cm	190 cm
Salida SP1ª 1.02	Escalera 2	300 Pers	188 cm	190 cm
PLANTA SEGUNDA	SALIDAS DE PLANTA			150 personas
Elemento evacuación	Situación	Número total de personas	$A \geq P/160 \geq 1.00m$	Proyecto
Salida SP2ª 1.01	Escalera 1	150 Pers	100 cm	190 cm
Salida SP2ª 1.02	Escalera 2	150 Pers	100 cm	190 cm
* Ocupación suponiendo una escalera bloqueada.				
PASILLOS				
Elemento evacuación	Situación	Número total de personas	$A \geq P/200 \geq 1.00m$	Proyecto
Pasillo PB	Planta Baja	246	123 cm	180 cm
Pasillo	Aulario Planta 2ª	300	150 cm	220 cm

3.4.3 ESPACIO EXTERIOR SEGURO

Se cumplen las condiciones de espacio exterior seguro, aquel en el que se puede dar por finalizada la evacuación de los ocupantes del edificio, al cumplir las siguientes condiciones:

- Permite la dispersión de los ocupantes que abandonan el edificio, en condiciones de seguridad.
- Se cumple la condición exigida al espacio exterior delante de cada salida del edificio que comunica con él, al tener siempre una superficie de al menos $0,5 P \text{ m}^2$ dentro de una zona delimitada con un radio $0,1P \text{ m}$ de distancia desde la salida del edificio (siendo P el número de ocupantes cuya evacuación está prevista por dicha salida). Cuando P no excede de 50 personas no es necesario comprobar dicha condición.
- Los espacios están comunicados con la red viaria
- Se permite amplia disipación del calor, del humo y de los gases producidos por el incendio.
- Permite el acceso de los efectivos de bomberos y de los medios de ayuda a los ocupantes que, en cada caso, se consideren necesarios.

Se describe el cumplimiento de los espacios exteriores proyectados:

ESPACIO EXTERIOR SEGURO					
Elemento	Situación	Salidas	Nº Pers.	Sup.= $0,5 P \text{ m}^2$	Sup. Proyecto
SECTOR 01					
E.E. SEGURO SALIDA 1.1	Patio	S1.01 y S1.10	264 Pers	132 m^2	$132,5 \text{ m}^2$
E.E. SEGURO SALIDA 1.2	Acceso Oeste	S1.02	264 Pers	132 m^2	$132,5 \text{ m}^2$
E.E. SEGURO SALIDA 1.3	Patio Primaria	S1.03	264 Pers	132 m^2	$132,5 \text{ m}^2$
E.E. SEGURO SALIDA 1.4-1.09	Patio Infantil	S1.04-1.09	6 x 25 Pers	No procede	No procede
E.E. SEGURO SALIDA 1.10	Patio	S1.10	62 Pers	31 m^2	$132,5 \text{ m}^2$
E.E. SEGURO SALIDA 1.11	Patio	S1.11	62 Pers	31 m^2	$31,5 \text{ m}^2$
E.E. SEGURO SALIDA 1.12	Acceso Oeste	S1.12	3 Pers	No procede	No procede
E.E. SEGURO SALIDA 1.13	Patio	S1.13	72 Pers	36 m^2	37 m^2
E.E. SEGURO SALIDA 1.14	Patio	S1.14	72 Pers	36 m^2	37 m^2
E.E. SEGURO 1.15	Acceso cocina	S1.15	9 Pers	No procede	No procede

3.5 PROTECCIÓN DE LAS ESCALERAS

Se cumplen las condiciones establecidas en la tabla 5.1 del DB SI

PROTECCIÓN DE LAS ESCALERAS					
SECTOR 1 Aulario Primaria					
Nombre Escalera	Uso	Tipo de evacuación	Altura de evac.	Protección DB-SI	Proyecto
Escalera 1	Docente	Descendente	$h < 14 \text{ m}$	No protegida	No protegida
Escalera 2	Docente	Descendente	$h < 14 \text{ m}$	No protegida	Protegida

Cada tramo de escalera contiene más de 3 peldaños y salva una altura de 3,20 m como máximo. La huella H y la contrahuella C cumplirán a lo largo de una misma escalera la relación siguiente: $540 \text{ mm} \leq 2C + H \leq 700 \text{ mm}$, donde: C es la dimensión de la contrahuella, En el caso que nos ocupa, la huella es de 30cm y la contrahuella de 17,5cm, en todas las escaleras de uso general. Se disponen pasamanos en ambos lados dado que la anchura de todas las escaleras es mayor que 120cm. El pavimento será antideslizante Clase 2.

3.6 PUERTAS SITUADAS EN RECORRIDOS DE EVACUACIÓN

Todas las puertas de salida abren en el sentido de la evacuación. Serán abatibles con eje de giro vertical y fácilmente operables.

PUERTAS SITUADAS EN RECORRIDOS DE EVACUACIÓN				
Elemento	Nº personas	Apertura Sent. Evac.	Tipo de puerta	Tipo de maniobra
GENERAL				
Salidas de edificio	P < 50	No	Exterior	Abatible, eje de giro vertical
Salidas de edificio	P > 50	Si	Exterior	Abatible, eje de giro vertical
Salidas de planta	P < 50	Si	Exterior	Abatible, eje de giro vertical
Salidas de recinto	P < 50	No	Interior	Abatible, eje de giro vertical
SECTOR S.1				
Aulas infantil	P < 50	No	Interior	Abatible, eje de giro vertical
Aseos infantil	P < 50	No	Interior	Abatible, eje de giro vertical
Psicomotricidad	P > 50	Si	Interior	Abatible, eje de giro vertical
Uso administrativo	P < 50	No	Interior	Abatible, eje de giro vertical
Anexos a cocina	P < 50	No	Interior	Abatible, eje de giro vertical
Aulas primaria	P < 50	No	Interior	Abatible, eje de giro vertical
Aseos primaria	P < 50	No	Interior	Abatible, eje de giro vertical
Uso administrativo	P < 50	No	Interior	Abatible, eje de giro vertical
Vestuarios	P < 50	No	Interior	Abatible, eje de giro vertical

3.7 SEÑALIZACIÓN DE LOS MEDIOS DE EVACUACIÓN

Toda salida de recinto, planta o edificio contemplada en la Sección SI 3 estará señalizada. Se dispondrán señales indicativas de dirección de los recorridos a seguir desde todo origen de evacuación hasta el punto desde el que sea visible la salida o la señal que la indica y, en particular, frente a toda salida de un recinto con ocupación mayor que 100 personas, que acceda lateralmente a un pasillo. En los puntos de cualquier recorrido de evacuación en los que existan alternativas que puedan inducir a error, también se dispondrán las señales antes citadas, de forma tal que quede claramente indicada la alternativa correcta.

Se utilizarán los rótulos “SALIDA”, para indicar una salida de uso habitual y “SALIDA DE EMERGENCIA” para indicar una que esté prevista para uso exclusivo de dicha situación. Estos rótulos cumplirán lo establecido en la norma UNE 23 034:1988.

En los recorridos de evacuación señalizados, toda puerta que no sea de salida, que no tenga indicación relativa en función del local al que da acceso y que pueda inducir a error en la evacuación, deberá señalizarse con el rótulo “sin salida”, dispuesto en un lugar fácilmente visible y próximo a la puerta.

Se ha previsto en este apartado, toda la señalización de salida de emergencia:

- vías de evacuación.
- ubicación de equipos y material contra incendios,

Serán carteles fabricados en material fotoluminiscente de PVC e instalados sobre paramentos.

Todo medio de protección contra incendios de utilización manual que no sea fácilmente localizable desde el pasillo o espacio diáfano protegido por dicho medio, deberá señalizarse, de forma tal que desde dicho punto la señal resulte fácilmente visible. Las señales cumplirán las normas UNE 23 033-1.

En todos los recorridos de evacuación del edificio, en los locales de riesgo especial y en los que alberguen equipos generales de protección contra incendios, la instalación de alumbrado normal proporcionará al menos los mismos niveles de iluminación que la del alumbrado de emergencia. En nuestro caso, los niveles de iluminación son superiores.

3.8 CONTROL DEL HUMO DE INCENDIO

No se requiere la instalación de un sistema de control de humo de incendio dado que nuestro edificio no se encuentra en ninguno de los supuestos establecidos en el punto 8 del Apdo. 4 del DB SI-3.

3.9 EVACUACIÓN DE PERSONAS CON DISCAPACIDAD EN CASO DE INCENDIO

Se trata de un edificio de uso docente, altura de evacuación inferior a 14m, (según establece el punto 9 del Apdo. 4 del DB SI-3), no se requiere dotar al edificio de ningún itinerario accesible de evacuación.

Toda planta de salida del edificio dispone de itinerario accesible desde todo origen de evacuación situado en una zona accesible hasta alguna salida del edificio accesible. La planta baja de salida del edificio es accesible en todas sus salidas.

4 SI.4 INSTALACIONES DE PROTECCIÓN CONTRA INCENDIOS

El diseño, la ejecución, la recepción y el mantenimiento de estas instalaciones, del uso de materiales, componentes y equipos, cumplirán lo establecido en la reglamentación específica, especialmente con lo indicado en el Reglamento de instalaciones de protección contra incendios aprobado por el Real Decreto 513/2017 de 22 de mayo de 2017.

4.1 DOTACIÓN DE INSTALACIONES DE PROTECCIÓN CONTRA INCENDIOS

El edificio dispondrá de los equipos e instalaciones de protección contra incendios que se indican en la tabla 1.1. del DB-SI 4 Instalación de protección contra incendios del Código Técnico de la Edificación y de la Ordenanza Municipal de protección contra incendios de Zaragoza

a) CUMPLIMIENTO DEL DB-SI 4 INSTALACIONES DE PROTECCIÓN CONTRA INCENDIOS.

La instalación cumplirá con lo establecido en la norma de aplicación, CTE-SI y RD 513/2017. El complejo dispondrá de las siguientes instalaciones de protección contra incendios:

- Extintores portátiles.
- Sistema de abastecimiento de agua.
- Bocas de Incendio Equipadas.
- Sistema de alarma.
- Alumbrado de emergencia.

El emplazamiento de los extintores permitirá que sean fácilmente visibles y accesibles, próximos a las salidas de evacuación y sobre soportes fijados a parámetros verticales de modo que la parte superior del extintor quede, como máximo, a 1,20m sobre el suelo. El número de extintores será suficiente para que el recorrido real desde todo origen de evacuación hasta un extintor no supere los 15 metros y la eficacia de los mismos sea como mínimo de 21A/113B en los de polvo polivalente y de 5Kg de anhídrido carbónico. Los extintores de incendio cumplirán lo dispuesto en la Norma UNE 23.110 y dispondrán de certificado de conformidad (N de AENOR) tal y como establece el Reglamento de Protección contra Incendios.

Las BIEs serán de 25 mm, cumplirán con la Norma UNE 23.403, dispondrán de certificado de conformidad (N de AENOR) y estarán compuestas por armario metálico con marco pintado, devanadera de axial abatible, válvula de 25 mm con manómetro de 0 -16 Kg. / cm², lanza, tramo de manguera de 20 m sintética. El número y distribución de las BIEs, será

tal que la totalidad de la superficie, quede cubierta por una BIE como mínimo, considerando como radio de acción de la BIE la longitud de su manguera (20 m) incrementada en 5 m. Se colocará un BIE a 5m. máximo desde las salidas del edificio.

Los sistemas manuales de alarma de incendio estarán constituidos por un conjunto de pulsadores que permitirán provocar voluntariamente y transmitir una señal a una central de control y señalización permanentemente vigilada, de tal forma que sea fácilmente identificable la zona en la que se ha activado el pulsador. Los pulsadores de alarma se situarán de modo que la distancia máxima a recorrer desde cualquier punto, hasta alcanzar un pulsador, no supera 25m. se situarán entre 0,80 y 1,20 m. de altura.

El sistema de comunicación de la alarma permitirá transmitir una señal diferenciada generada voluntariamente desde el puesto de control. La señal será, en todo caso, audible, debiendo ser además, visible cuando el nivel de ruido donde deba ser percibida supere los 60 dB(A). El nivel sonoro de la señal y el óptico, en su caso, permitirán que sea percibida en el ámbito de cada sector de incendio donde esté instalada.

El diseño, la ejecución, la puesta en funcionamiento y el mantenimiento de dichas instalaciones, así como sus materiales, componentes y equipos, cumplirán lo establecido en el “Reglamento de Instalaciones de Protección contra Incendios” aprobado por el Real Decreto 513/2017 de 22 de mayo de 2017., en sus anexos y en cualquier otra reglamentación específica que le sea de aplicación. La puesta en funcionamiento de las instalaciones requerirá la presentación, ante el órgano competente de la Comunidad Autónoma, del certificado de la empresa instaladora al que se refiere el citado reglamento.

Los locales de riesgo especial deberán disponer de la dotación de instalaciones que se indica para cada local de riesgo especial, en función de su uso previsto, pero en ningún caso será inferior a la exigida con carácter general para el uso principal del edificio. El uso del establecimiento es USO DOCENTE.

Extintores portátiles Se instalan extintores portátiles de eficacia 21A-113B cada 15 metros de recorrido como máximo, desde todo origen de evacuación.

En los locales de riesgo especial se instalará un extintor en el exterior del local o de la zona y próximo a la puerta de acceso, el cual podrá servir simultáneamente a varios locales o zonas. En el interior del local o de la zona se instalarán además los extintores necesarios para que el recorrido real hasta alguno de ellos, incluido el situado en el exterior, no sea mayor que 15 m en locales y zonas de riesgo especial medio o bajo, o que 10 m en locales o zonas de riesgo especial alto. Los extintores utilizarán como agente extintor polvo o anhídrido carbónico, ajustándose a las Normas UNE 23 601, 23 602, 23 603 y 23 604. Junto a los cuadros eléctricos se colocará un extintor de CO₂.

En su ubicación, la parte superior de los mismos deberá quedar comprendida entre 0,80 y 1,20 m del suelo.

Bocas de incendios

Se dispondrá de una instalación de bocas de incendio equipadas.

Se han distribuido bocas de incendio equipadas de 25 mm de diámetro y 20 metros de longitud de manguera de tal forma que ningún punto de ocupación se encuentre a más de 25 m de las mismas. (Se ha considerado que la longitud del chorro de agua será de 5 metros, como mínimo).

Abastecimiento de agua

Se dispondrá de un sistema de abastecimiento de agua para la red de bocas de incendio equipadas.

Se dispondrá de un grupo de presión de incendios alimentado eléctricamente desde la red de socorro del centro que es alimentada desde el grupo electrógeno. Se dispondrá de un aljibe de 12 m³ de agua que asegurará el suministro a la red de BIEs.

CALCULO RED DE BIES

Se proyecta la red con Canalización de acero negro sin soldadura y sin roscar TZ NL UNE19052.

Para dimensionar la red de distribución se tienen en consideración los siguientes criterios:

- La presión en la salida de la lanza será al menos de 3,5 bar.
- La instalación será capaz de suministrar un caudal mínimo de 12 m³/h, siendo este el necesario para abastecer a dos bocas de incendio. Se calcula el tramo más desfavorable.

Diámetro (pulgadas)	Longitud (m)	Caudal (m ³ /h)	AP/ml (mmcda)	AP tramo (mmcda)	AP acumulada (mmcda)
2 ½"	25	12	10	250	250
2"	22	12	77	1.694	1.944
1 ½"	25	12	228	5.700	7.644
1 ¼"	20	6	187	3.730	11.374

Rociadores No se requiere

Hidrantes exteriores Se utilizarán los hidrantes de la red pública.

Sistema de alarma: Se dispondrá de sistema de alarma que transmitirá señales visuales y acústicas. Los pulsadores de alarma se situarán de modo que la distancia máxima a recorrer, desde cualquier punto hasta alcanzar un pulsador no supere los 25 metros (Apéndice 1, punto 2, del Reglamento de Instalaciones de Protección contra Incendios).

Extracción de humos cocina: No procede

Sistema de detección de incendios: Según CTE no es necesario ya que el sector de uso docente tiene una superficie inferior a 5.000 m². Sin embargo, según lo indicado en el Anexo I de la Ordenanza Municipal de Protección contra Incendios de Zaragoza, en los establecimientos de uso docente con una superficie construida superior a 2.000 m² deberá instalarse sistema de detección de incendios.

Alumbrado de emergencia: Alumbrado de emergencia es aquel que permitirá, en caso de fallo del alumbrado general, la evacuación segura y fácil hacia las salidas. La fuente propia de energía del alumbrado de emergencia estará constituida por aparatos autónomos automáticos, utilizándose suministro exterior para proceder a su carga.

Se dotará a todas las dependencias, pasos, vestíbulos y pasillos de un alumbrado de emergencia que asegure:

- 1 lx, como mínimo en el nivel del suelo de los recorridos de evacuación.
- 5 lx, como mínimo en los puntos en los que estén situados los equipos de las instalaciones de protección contra incendios que exijan utilización manual y en los cuadros de distribución de alumbrado.

b) CUMPLIMIENTO DE LA ORDENANZA MUNICIPAL DE PROTECCIÓN CONTRA INCENDIOS DE ZARAGOZA.

Disposiciones comunes

Los cuadros eléctricos de potencia igual o superior a 100 kW se emplazarán en locales de riesgo especial bajo, de acuerdo con las especificaciones del Código Técnico de la Edificación.

Los materiales de revestimiento exterior en fachada y medianeras deberán ser de clase de reacción al fuego no superior a B-s3d0, o más exigente bajo el punto de vista de la seguridad, de acuerdo con los criterios del Código Técnico de la Edificación y del Real Decreto 312/2005.

Para evitar el riesgo de propagación vertical u horizontal de un incendio por fachada entre sectores diferentes se mantendrán las franjas que se indican en el Código Técnico de la Edificación.

Las puertas previstas como salida de recinto, planta y edificio para más de 50 ocupantes abren en el sentido de la evacuación.

4.2 SEÑALIZACIÓN DE LAS INSTALACIONES MANUALES DE PROTECCIÓN CONTRA INCENDIOS

La señalización de las instalaciones manuales de protección contra incendios debe cumplir lo establecido en el vigente Reglamento de instalaciones de protección contra incendios, aprobado por el Real Decreto 513/2017, de 22 de mayo.

5 SI.5 INTERVENCIÓN DE LOS BOMBEROS

5.1 CONDICIONES DE APROXIMACIÓN Y ENTORNO

5.1.1 APROXIMACIÓN A LOS EDIFICIOS

Los viales de aproximación de los vehículos de los bomberos a los espacios de maniobra deben cumplir las condiciones siguientes:

Característica	Normativa	Proyecto
Anchura mínima libre	3.5m	5m
Altura libre o gálibo	4.5m	no hay limitación de altura
Capacidad portante del vial	20kN/m ²	Vial público

5.1.2 ENTORNO DE LOS EDIFICIOS

No es de aplicación. La altura descendente es menor de 9 metros.

5.1.3 ACCESIBILIDAD POR FACHADA

No es de aplicación. La altura descendente es menor de 9 metros.

6 RESISTENCIA AL FUEGO DE LA ESTRUCTURA

6.1 ELEMENTOS ESTRUCTURALES PRINCIPALES

Se considera que la resistencia al fuego de un elemento estructural principal del edificio (incluidos forjados, vigas y soportes), es suficiente si:

- Alcanza la clase indicada en la tabla 3.1 o 3.2 que representa el tiempo en minutos de resistencia ante la acción representada por la curva normalizada tiempo temperatura, o
- soporta dicha acción durante el tiempo equivalente de exposición al fuego indicado en el anexo B.

La resistencia al fuego de los elementos estructurales principales del edificio (incluidos forjados, vigas, soportes), se considera suficiente si alcanza la clase indicada en la Tabla 3.1 del artículo 3 del SI-6 (DB-SI), que representa el tiempo en minutos de resistencia ante la acción representada por la curva normalizada tiempo temperatura en función del uso del sector de incendio y de la altura de evacuación del edificio.

En el caso que nos ocupa y dado que se trata de un edificio de uso docente desarrollado en planta baja y dos plantas alzadas, con altura de evacuación inferior a 15 metros, las características de resistencia al fuego de los elementos estructurales son las que se expresan a continuación:

- Edificio docente (altura evacuación < 15 m):	R-60
- Locales de riesgo especial bajo (CGBT):	R-90
- Locales de riesgo especial medio (sala de calderas):	R-120
- Estructura de cubiertas ligeras:	R-30

*De acuerdo a la Ordenanza Municipal de protección contra incendios de Zaragoza el recinto que contiene el grupo de presión y bomba de protección de incendios será local de riesgo especial bajo

TIPO EDIFICACIÓN

1. Edificio PB+P1+P2

- Solera elevada ventilada 55 cm tipo Cupolex, solera de 10 cm y capa de compresión armada de 5 cm.
- Pilares de hormigón in situ (secciones varias).
- Forjado reticular de hormigón in situ 30+5cm.
- Cubiertas y Torreones planos, acabado grava.

2. Edificio PB

- Solera elevada ventilada 55 cm tipo Cupolex, solera armada de 10 cm y capa de compresión armada de 5 cm.
- Pilares de hormigón in situ (secciones varias).
- Celosías y Pórticos metálicos. Acabado PINTURA INTUMESCENTE R-30.
- Cubierta ligera apoyada sobre subestructura metálica. Acabado PINTURA INTUMESCENTE R-30.

ESTRUCTURA DE HORMIGÓN

Datos por planta						
Planta	R. req.	F. Comp.	Revestimiento de elementos de hormigón		Revestimiento de elementos metálicos	
			Inferior (forjados y vigas)	Pilares y muros	Vigas	Pilares
Sobrecubierta	R 60	-	Sin revestimiento ignífugo	Sin revestimiento ignífugo	-	-
Cubierta	R60*	-	Sin revestimiento ignífugo/ Mortero de yeso	Sin revestimiento ignífugo/ Mortero de yeso	-	-
T.P.Primer	R 60	-	Sin revestimiento ignífugo	Sin revestimiento ignífugo	-	-
T.P.Baja	R 60	-	Sin revestimiento ignífugo	Sin revestimiento ignífugo	Pintura intumescente	Pintura intumescente

R60*: en la cubierta, la zona de la Sala de calderas tendrá un R120 y la Sala de instalaciones eléctricas R90.

ESTRUCTURA METÁLICA CUBIERTA LIGERA: Pintura intumescente R-30

En las cubiertas ligeras se realiza protección pasiva contra incendios de la estructura metálica pintura intumescente tipo Promapaint-SC4 de Promat o equivalente, en espesor en micras suficiente para garantizar la resistencia de 30 minutos. Este recubrimiento de pintura deberá adaptarse en función de la masividad de cada uno de los perfiles.

6.2 ELEMENTOS ESTRUCTURALES SECUNDARIOS

Cumpliendo los requisitos exigidos a los elementos estructurales secundarios (punto 4 de la sección SI6 del BDSI) Los elementos estructurales secundarios, tienen la misma resistencia al fuego que a los elementos principales si su colapso puede ocasionar daños personales o compromete la estabilidad global, la evacuación o la compartimentación en sectores de incendio del edificio. En otros casos no precisan cumplir ninguna exigencia de resistencia al fuego.

7 CONCLUSIÓN

Con el presente anejo se da cumplimiento a lo establecido en Documento Básico de Seguridad en Caso de Incendio, así como en la Ordenanza Municipal de Protección Contra Incendio.

Zaragoza, agosto de 2019

Los arquitectos THEMOLINO PROYECTOS SLP



ANDRÉS NAVARRO BORQUE

SERGI PARÍS DEL PARDO

ÍNDICE

1	SUA 1 SEGURIDAD FRENTE AL RIESGO DE CAÍDAS.....	1
1.1	RESBALADICIDAD DE LOS SUELOS.....	1
1.2	DISCONTINUIDADES EN EL PAVIMENTO.....	1
1.3	DESNIVELES.....	2
1.3.1	PROTECCIÓN DE LOS DESNIVELES.....	2
1.3.2	CARACTERÍSTICAS DE LAS BARRERAS DE PROTECCIÓN	2
1.4	ESCALERAS Y RAMPAS	3
1.4.1	ESCALERAS DE USO RESTRINGIDO	3
1.4.2	ESCALERAS DE USO GENERAL	3
1.4.3	RAMPAS	4
1.5	LIMPIEZA DE LOS ACRISTALAMIENTOS EXTERIORES	5
2	SUA 2 SEGURIDAD FRENTE AL RIESGO DE IMPACTO/ATRAPAMIENTO.....	5
2.1	IMPACTO.....	5
2.1.1	IMPACTO SOBRE ELEMENTOS FIJOS	5
2.1.2	IMPACTO CON ELEMENTOS PRACTICABLES	5
2.1.3	IMPACTO CON ELEMENTOS FRÁGILES.....	6
2.1.4	IMPACTO CON ELEMENTOS INSUFICIENTEMENTE PERCEPTIBLES	6
2.2	ATRAPAMIENTO.....	7
3	SUA 3 SEGURIDAD FRENTE AL RIESGO DE APRISIONAMIENTO EN RECINTOS.....	7
3.1	APRISIONAMIENTO	7
4	SUA 4 SEGURIDAD FRENTE AL RIESGO CAUSADO POR ILUMINACIÓN INADECUADA.....	8
4.1	ALUMBRADO NORMAL EN ZONAS DE CIRCULACIÓN	8
4.2	ALUMBRADO DE EMERGENCIA.....	8
4.2.1	DOTACIÓN.....	8
4.2.2	POSICIÓN Y CARACTERÍSTICAS DE LAS LUMINARIAS	8
4.2.3	CARACTERÍSTICAS DE LA INSTALACIÓN	8
4.2.4	ILUMINACIÓN DE LAS SEÑALES DE SEGURIDAD	9
5	SUA 5 SEGURIDAD FRENTE AL RIESGO CAUSADO POR SITUACIONES DE ALTA OCUPACIÓN.....	9
6	SUA 6 SEGURIDAD FRENTE AL RIESGO DE AHOGAMIENTO	9
7	SUA 7 SEGURIDAD FRENTE AL RIESGO CAUSADO POR VEHÍCULOS EN MOVIMIENTO	10
7.1	CARACTERÍSTICAS CONSTRUCTIVAS	10
7.2	PROTECCIÓN DE RECORRIDOS PEATONALES.....	10
7.3	SEÑALIZACIÓN	10
8	SUA 8 SEGURIDAD FRENTE AL RIESGO CAUSADO POR LA ACCIÓN DEL RAYO.....	10

8.1	PROCEDIMIENTO DE VERIFICACIÓN	10
9	SECCIÓN SUA 9: ACCESIBILIDAD	11
9.1	CONDICIONES DE ACCESIBILIDAD	12
9.1.1	CONDICIONES FUNCIONALES.....	12
9.1.2	DOTACIÓN DE LOS ELEMENTOS ACCESIBLES	12
9.2	CONDICIONES Y CARACTERÍSTICAS DE LA INFORMACIÓN Y SEÑALIZACIÓN PARA LA ACCESIBILIDAD	13
9.2.1	DOTACIÓN.....	13
9.2.2	CARACTERÍSTICAS	13
10	FICHA DECRETO 19/1999 GOBIERNO DE ARAGÓN.....	14
11	CONCLUSIÓN.....	17

1 SUA 1 SEGURIDAD FRENTE AL RIESGO DE CAÍDAS

1.1 RESBALADICIDAD DE LOS SUELOS

Con el fin de limitar el riesgo de resbalamiento, los suelos del edificio (excluidas las zonas de nula ocupación, de acuerdo al anejo del SA A del DB SI) se ajustan a la clase determinada en la siguiente tabla:

Tabla 1.2 Clase exigible a los suelos en función de su localización	
Localización y características del suelo	Clase
Zonas interiores secas	
- superficies con pendiente menor que el 6%	1
- superficies con pendiente igual o mayor que el 6% y escaleras	2
Zonas interiores húmedas, tales como las entradas a los edificios desde el espacio exterior , vestuarios, duchas, baños, aseos, ...	
- superficies con pendiente menor que el 6%	2
- superficies con pendiente igual o mayor que el 6% y escaleras	3
Zonas exteriores. Duchas	3

Los pavimentos previstos en el edificio son:

AULARIO:

- Vestíbulos y accesos al edificio:	Gres porcelánico rectificado.	CLASE 2
- Pasillo:	Gres porcelánico rectificado.	CLASE 1
- Escaleras:	Gres porcelánico rectificado.	CLASE 2
- Administración/desp.:	Gres porcelánico rectificado.	CLASE 1
- Conserjería/AMPA:	Gres porcelánico rectificado.	CLASE 1
- Biblioteca:	Gres porcelánico rectificado	CLASE 1
- Aulas infantil:	Pavimento PVC	CLASE 2
- Psicomotricidad/Usos múltiples:	Pavimento PVC	CLASE 2
- Aulas primaria:	Gres porcelánico rectificado.	CLASE 1
- Aseos/Vestuarios:	Gres porcelánico rectificado.	CLASE 2
- Comedor:	Gres porcelánico rectificado.	CLASE 2
- Aseos comedor:	Gres porcelánico rectificado.	CLASE 2
- Cocina y anejos:	Gres porcelánico rectificado.	CLASE 2

1.2 DISCONTINUIDADES EN EL PAVIMENTO

Excepto en zonas de uso restringido o exteriores y con el fin de limitar el riesgo de caídas como consecuencia de trapiés o de tropiezos, el suelo debe cumplir las condiciones siguientes:

- No tendrá juntas que presenten un resalto de más de 4mm. Los elementos salientes del nivel del pavimento, puntuales y de pequeña dimensión (los cerraderos de puertas) no deben sobresalir del pavimento más de 12

mm y el saliente que exceda de 6 mm en sus caras enfrentadas al sentido de circulación de las personas no debe formar un ángulo con el pavimento que exceda de 45º.

- Los desniveles que no excedan de 50 mm se resolverán con una pendiente que no exceda el 25%
- En zonas para circulación de personas, el suelo no presentará perforaciones o huecos por los que pueda introducirse una esfera de 15mm de diámetro.

Cuando se dispongan barreras para delimitar zonas de circulación, tendrán una altura de 800mm como mínimo.

En zonas de circulación no se podrá disponer un escalón aislado ni dos consecutivos, excepto en:

- Zonas de uso restringido
- Acceso a los edificios y en las salidas de los edificios
- En el acceso a un estrado o escenario

En estos casos, si la zona de circulación incluye un itinerario accesible, el o los escalones no podrán disponerse en el mismo.

1.3 DESNIVELES

1.3.1 PROTECCIÓN DE LOS DESNIVELES

Con el fin de limitar el riesgo de caídas existirán barreras de protección en los desniveles con una diferencia de cota mayor que 550 mm., excepto cuando la disposición constructiva haga muy improbable la caída o cuando la barrera sea incompatible con el uso previsto.

Se facilitará la percepción de las diferencias de nivel que no excedan de 55 cm y que sean susceptibles de causar caídas, mediante diferenciación visual y táctil. La diferenciación comenzará a 25 cm del borde, como mínimo.

1.3.2 CARACTERÍSTICAS DE LAS BARRERAS DE PROTECCIÓN

1.3.2.1 ALTURA

Las barreras de protección tendrán, como mínimo, una altura de 0,90 m cuando la diferencia de cota que protegen no exceda de 6 m y de 1,10 m en el resto de los casos, excepto en el caso de huecos de escaleras de anchura menor que 40 cm, en los que la barrera tendrá una altura de 0,90 m, como mínimo. La altura se medirá verticalmente desde el nivel de suelo o, en el caso de escaleras, desde la línea de inclinación definida por los vértices de los peldaños, hasta el límite superior de la barrera.

1.3.2.2 RESISTENCIA

Las barreras de protección tendrán una resistencia y una rigidez suficiente para resistir la fuerza horizontal establecida en el apartado 3.2.1 del Documento Básico SE-AE, en función de la zona en que se encuentren.

1.3.2.3 CARACTERÍSTICAS CONTRUCTIVAS

Por tratarse de uso docente, las barreras de protección, incluidas escaleras y rampas, estarán diseñadas de forma que:

- No pueden ser fácilmente escaladas por niños para lo cual en la altura comprendida entre 30 y 50cm sobre el nivel del suelo o sobre la línea de inclinación de una escalera, no existirán puntos de apoyo, incluidos salientes sensiblemente horizontales con más de 5cm de saliente. Además, en la altura comprendida entre los 50 y 80cm sobre el nivel del suelo no existirán salientes que tengan una superficie sensiblemente horizontal con más de 15 cm de fondo.
- No tendrán aberturas que puedan ser atravesadas por una esfera de 100mm de diámetro, exceptuándose las aberturas triangulares que forman la huella y la contrahuella de los peldaños con el límite inferior de la barandilla, siempre que la distancia entre este límite y la línea de inclinación de la escalera no exceda de 5 cm

1.4 ESCALERAS Y RAMPAS

1.4.1 ESCALERAS DE USO RESTRINGIDO

La siguiente tabla justifica el cumplimiento de normativa de la escalera de acceso a planta tercera, de instalaciones y acceso a cubierta.

Característica	Normativa	Proyecto
Anchura libre	80cm	190cm
Huella	22cm	30cm
Contrahuella	20cm	17,50cm
2C+H	-	65 cm
Característica peldaño	Se admiten sin tabica	Peldaños con tabica
Escalones aislados	Se admiten	No existen
Altura a salvar por tramo	-	Máximo 2,27 cm
Anchura meseta	-	190 cm
Barrido de puertas	-	No invaden
Barandillas	Lados abiertos Altura 90cm	Lados abiertos >90cm
Pasamanos	-	>90cm

1.4.2 ESCALERAS DE USO GENERAL

Característica	Normativa	Proyecto
Anchura libre	110cm	190cm
Huella	28cm	30cm
Contrahuella	13-17,5cm	17,50 cm
2C+H	54-70cm	65 cm
Característica peldaño	Peldaños con tabica	Peldaños con tabica
Escalones aislados	No se admiten	No existen
Altura a salvar por tramo	-	Máximo 2,27 cm
Anchura meseta	-	190 cm
Barrido de puertas	No invaden	No existen
Barandillas	Ambos lados Altura 110cm	Ambos lados Altura 110cm
Pasamanos	Se prolonga 30cm	Se prolonga 30cm

	Altura 110cm, con pasamanos intermedio 65-75cm	Altura 110cm, con pasamanos intermedio 65-75cm
--	--	--

1.4.3 RAMPAS

Tienen la consideración de rampa aquellos itinerarios cuya pendiente exceda del 4%. El proyecto no presenta itinerarios con pendiente mayor al 4%

1.4.3.1 PENDIENTE

Característica	Normativa	Proyecto
Pendiente máxima	12%	NP
Itinerario accesible (pendiente máxima)	10%	NP
Circulación vehículos y personas (no itinerario accesible)	16%	NP
Pendiente transversal	2%	NP
Long. máxima rampa 10%	3 m	NP
Long. máxima rampa 8%	6 m	NP
Long. máxima rampa 6%	9 m	NP

1.4.3.2 TRAMOS

Característica	Normativa	Proyecto
Longitud máxima	15 m	NP
Longitud máx.(Itinerario accesible)	9 m	NP
Longitud máx. (vehículos y personas)	No limita	NP
Tramos (itinerario accesible)	Radio >30m	NP
Anchura (itinerario accesible)	>1,20 m	NP
Superficie horizontal inicio y final	>1,20 m	NP

1.4.3.3 MESETAS

Las mesetas dispuestas entre los tramos de una rampa con la misma dirección tendrán al menos la anchura de la rampa y una longitud, medida en su eje, de 1,50 m como mínimo. No habrá pasillos de anchura inferior a 1,20 metros (1,50 para itinerario accesible) ni puertas situadas a menos de 40cm de distancia del arranque del tramo.

1.4.3.4 PASAMANOS

Las rampas que pertenezcan a un itinerario accesible, cuya pendiente sea mayor o igual que el 6% y salven una diferencia de altura de más de 18,5 cm, dispondrán de pasamanos continuo en todo su recorrido, incluido mesetas, en ambos lados. Asimismo, los bordes libres contarán con un zócalo o elemento de protección lateral de 10 cm de altura,

como mínimo. Cuando la longitud del tramo exceda de 3 m, el pasamanos se prolongará horizontalmente al menos 30 cm en los extremos, en ambos lados.

El pasamanos estará a una altura comprendida entre 90 y 110 cm. Dispondrán además de otro pasamanos a una altura comprendida entre 65 y 75 cm.

El pasamanos será firme y fácil de asir, estará separado del paramento al menos 4 cm y su sistema de sujeción no interferirá el paso continuo de la mano.

1.5 LIMPIEZA DE LOS ACRISTALAMIENTOS EXTERIORES

La limpieza de las zonas acristaladas de plantas alzadas se prevé realizarla desde el interior, para lo cual se han definido las particiones de los huecos de forma que toda la superficie exterior de acristalamiento, se encuentra comprendida en un radio de 85cm desde algún punto del borde de la zona practicable situado a una altura no mayor de 130cm.

2 SUA 2 SEGURIDAD FRENTE AL RIESGO DE IMPACTO/ATRAPAMIENTO

2.1 IMPACTO

2.1.1 IMPACTO SOBRE ELEMENTOS FIJOS

Característica	Normativa	Proyecto
Altura libre zonas circulación	≥ 210cm uso restringido	≥ 260cm
	≥ 220cm resto de zonas	≥ 260cm
	≥ 200cm umbrales de puerta	≥ 225cm
Salientes fachada zonas circulación	≥ 220cm	≥ 220cm
Salientes en paredes zonas circulación	No permitido salientes >15cm que no arranquen del suelo y altura de 15 a 220cm, con riesgo de impacto	No existen
Elementos volados altura <200cm (mesetas o tramos escalera)	Dispondrán elementos fijos que restrinjan el acceso	No existen

2.1.2 IMPACTO CON ELEMENTOS PRACTICABLES

Característica	Normativa	Proyecto
Puertas en pasillos de circulación	Si pasillo <250cm, el barrido de la hoja no podrá invadir el pasillo	Cumple
Puertas de vaivén	Parte transparente o translúcida, que cubran la altura entre 70-150cm	No existen
Puertas paso de mercancías mayores de 6,25m² de hoja.	CE UNE-EN 13241-1:2004	No existen
Puertas peatonales automáticas	CE 98/37/CE	No existen

2.1.3 IMPACTO CON ELEMENTOS FRÁGILES

Se identifican las siguientes áreas con riesgo de impacto:

- En puertas: el área comprendida entre el nivel del suelo, una altura de 1,50 m y una anchura igual a la de la puerta más 0,30 m a cada lado de esta;
- En paños fijos: el área comprendida entre el nivel del suelo y una altura de 0,90 m.

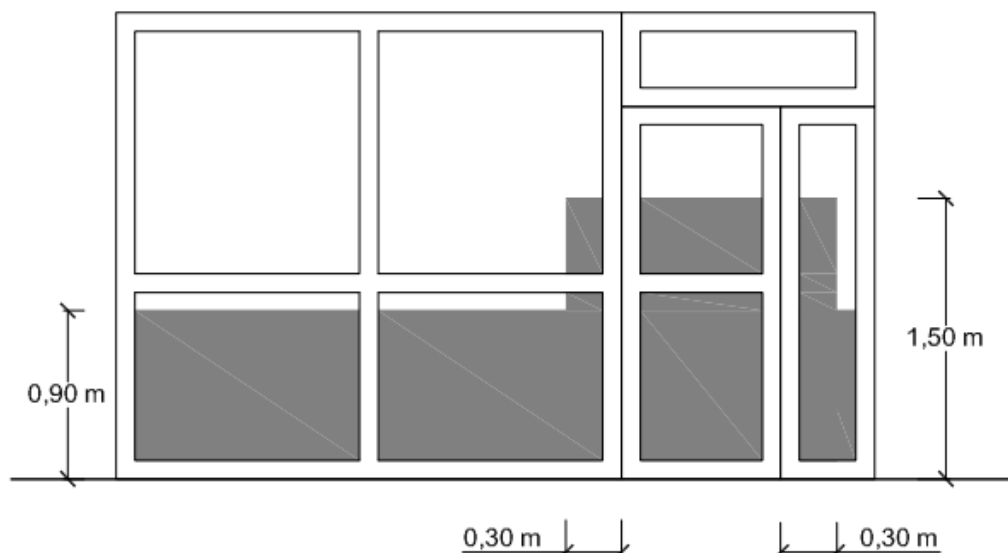

Característica	Normativa	Proyecto
Superficies acristaladas en área de riesgo de impacto, sin barrera de protección, diferencia cota >12m	Parámetro X: cualquiera Parámetro Y: B ó C Parámetro Z: 1 ó 2	No existe
Superficies acristaladas en área de riesgo de impacto, sin barrera de protección, diferencia cota 0.55-12m	Parámetro X: cualquiera Parámetro Y: B ó C Parámetro Z: 1 ó 2	Vidrio laminar de seguridad tipo STADIP44.1 incoloro (Nivel 2B2)
Superficies acristaladas en área de riesgo de impacto, sin barrera de protección, diferencia cota <0.55m	Parámetro X: 1, 2 ó 3 Parámetro Y: B ó C Parámetro Z: cualquiera	Vidrio laminar de seguridad tipo STADIP44.1 incoloro (Nivel 2B2)
Identificación áreas riesgo de impacto	En puertas, se identificará el área entre una altura de 150 cm y una anchura de 30cm. En paños fijos, el área comprendida entre nivel del suelo y una altura 90cm	

2.1.4 IMPACTO CON ELEMENTOS INSUFICIENTEMENTE PERCEPTIBLES

Característica	Normativa	Proyecto
Superficies acristaladas que se puedan confundir con puertas o aberturas, así como puertas de vidrio sin cercos o tiradores	En toda su longitud señalización situada a una altura inferior entre 85-110cm. y una altura superior entre 150-170cm	

2.2 ATRAPAMIENTO

Característica	Normativa	Proyecto
Puerta corredera	La distancia libre desde el final de la puerta hasta el objeto fijo más cercano deberá ser >20cm	Cumple
Elementos de apertura y cierre automáticos	Dispondrán de dispositivos de protección adecuados al tipo de accionamiento y cumplirán con las especificaciones técnicas propias	Lamas orientables motorizadas a altura no accesible y homologados por fabricante.

3 SUA 3 SEGURIDAD FRENTE AL RIESGO DE APRISIONAMIENTO EN RECINTOS

3.1 APRISIONAMIENTO

Cuando las puertas de un recinto tengan dispositivo para su bloqueo desde el interior y las personas puedan quedar accidentalmente atrapadas dentro del mismo, existirá algún sistema de desbloqueo de las puertas desde el exterior del recinto. Dichos recintos tendrán iluminación controlada desde su interior.

Los aseos accesibles y cabinas de vestuarios accesibles dispondrán de un dispositivo en el interior fácilmente accesible, mediante el cual se transmita una llamada de asistencia perceptible desde un punto de control y que permita al usuario verificar que su llamada ha sido recibida, o perceptible desde un paso frecuente de personas.

La fuerza de apertura de las puertas de salida será de 140 N, como máximo, excepto en las situadas en itinerarios accesibles, en las que se aplicará lo establecido en la definición de los mismos en el anejo A Terminología (como máximo 25 N, en general, 65 N cuando sean resistentes al fuego).

Para determinar la fuerza de maniobra de apertura y cierre de las puertas de maniobra manual batientes/pivotantes y deslizantes equipadas con pestillos de media vuelta y destinadas a ser utilizadas por peatones (excluidas puertas con sistema de cierre automático y puertas equipadas con herrajes especiales, como por ejemplo los dispositivos de salida de emergencia) se empleará el método de ensayo especificado en la norma UNE-EN 12046-2:2000.

4 SUA 4 SEGURIDAD FRENTE AL RIESGO CAUSADO POR ILUMINACIÓN INADECUADA

4.1 ALUMBRADO NORMAL EN ZONAS DE CIRCULACIÓN

En cada zona se dispondrá una instalación de alumbrado capaz de proporcionar, una iluminancia mínima de 20 lux en zonas exteriores y de 100 lux en zonas interiores, excepto aparcamientos interiores en donde será de 50 lux, medida a nivel del suelo.

El factor de uniformidad media será del 40% como mínimo.

4.2 ALUMBRADO DE EMERGENCIA

4.2.1 DOTACIÓN

Los edificios dispondrán de un alumbrado de emergencia que, en caso de fallo del alumbrado normal, suministre la iluminación necesaria para facilitar la visibilidad a los usuarios de manera que puedan abandonar el edificio, evite las situaciones de pánico y permita la visión de las señales indicativas de las salidas y la situación de los equipos y medios de protección existentes.

Contarán con alumbrado de emergencia las zonas y los elementos siguientes:

- Todo recinto cuya ocupación sea mayor que 100 personas
- Los recorridos desde todo origen de evacuación hasta el espacio exterior seguro y hasta las zonas de refugio, incluidas las propias zonas de refugio, según definiciones en el Anejo A de DB SI;
- Los locales que alberguen equipos generales de las instalaciones de protección contra incendios y los de riesgo especial, indicados en DB-SI 1;
- Los aseos generales de planta;
- Los lugares en los que se ubican cuadros de distribución o de accionamiento de la instalación de alumbrado de las zonas antes citadas;
- Las señales de seguridad;
- Los itinerarios accesibles

4.2.2 POSICIÓN Y CARACTERÍSTICAS DE LAS LUMINARIAS

Con el fin de proporcionar una iluminación adecuada las luminarias cumplirán las siguientes condiciones:

- Se situarán al menos a 2 m por encima del nivel del suelo;
- Se dispondrá una en cada puerta de salida y en posiciones en las que sea necesario destacar un peligro potencial o el emplazamiento de un equipo de seguridad. Como mínimo se dispondrán en los siguientes puntos:
 - o En las puertas existentes en los recorridos de evacuación;
 - o En las escaleras, de modo que cada tramo de escaleras reciba iluminación directa;
 - o En cualquier otro cambio de nivel;
 - o En los cambios de dirección y en las intersecciones de pasillos

4.2.3 CARACTERÍSTICAS DE LA INSTALACIÓN

La instalación será fija, estará provista de fuente propia de energía y debe entrar automáticamente en funcionamiento al producirse un fallo de alimentación en la instalación de alumbrado normal en las zonas cubiertas por el alumbrado de emergencia. Se considera como fallo de alimentación el descenso de la tensión de alimentación por debajo del 70% de su valor nominal.

El alumbrado de emergencia de las vías de evacuación debe alcanzar al menos el 50% del nivel de iluminación requerido al cabo de los 5 s y el 100% a los 60 s.

La instalación cumplirá las condiciones de servicio que se indican a continuación durante una hora, como mínimo, a partir del instante en que tenga lugar el fallo:

- En las vías de evacuación cuya anchura no exceda de 2 m, la iluminancia horizontal en el suelo debe ser, como mínimo, 1 lux a lo largo del eje central y 0,5 lux en la banda central que comprende al menos la mitad de la anchura de la vía. Las vías de evacuación con anchura superior a 2 m pueden ser tratadas como varias bandas de 2 m de anchura, como máximo.
- En los puntos en los que estén situados los equipos de seguridad, las instalaciones de protección contra incendios de utilización manual y los cuadros de distribución del alumbrado, la iluminancia horizontal será de 5 lux, como mínimo.
- A lo largo de la línea central de una vía de evacuación, la relación entre la iluminancia máxima y la mínima no debe ser mayor que 40:1.
- Los niveles de iluminación establecidos deben obtenerse considerando nulo el factor de reflexión sobre paredes y techos y contemplando un factor de mantenimiento que englobe la reducción del rendimiento luminoso debido a la suciedad de las luminarias y al envejecimiento de las lámparas.
- Con el fin de identificar los colores de seguridad de las señales, el valor mínimo del índice de rendimiento cromático Ra de las lámparas será 40.

4.2.4 ILUMINACIÓN DE LAS SEÑALES DE SEGURIDAD

La iluminación de las señales de evacuación indicativas de las salidas y de las señales indicativas de los medios manuales de protección contra incendios, deben cumplir los siguientes requisitos:

- La luminancia de cualquier área de color de seguridad de la señal debe ser al menos de 2 cd/m² en todas las direcciones de visión importantes;
- La relación de la luminancia máxima a la mínima dentro del color blanco o de seguridad no debe ser mayor de 10:1, debiéndose evitar variaciones importantes entre puntos adyacentes;
- La relación entre la luminancia L_{blanca}, y la luminancia L_{color} >10, no será menor que 5:1 ni mayor que 15:1.
- Las señales de seguridad deben estar iluminadas al menos al 50% de la iluminancia requerida, al cabo de 5 s, y al 100% al cabo de 60 s.

5 SUA 5 SEGURIDAD FRENTE AL RIESGO CAUSADO POR SITUACIONES DE ALTA OCUPACIÓN

Las condiciones establecidas en esta Sección son de aplicación a los graderíos de estadios, pabellones polideportivos, centros de reunión, otros edificios de uso cultural, etc. previstos para más de 3000 espectadores de pie²; por lo que no es de aplicación en el presente proyecto.

6 SUA 6 SEGURIDAD FRENTE AL RIESGO DE AHOGAMIENTO

Esta Sección es aplicable a las piscinas, pozos, depósitos o conducciones abiertas; por lo que no es de aplicación en el presente proyecto.

7 SUA 7 SEGURIDAD FRENTE AL RIESGO CAUSADO POR VEHÍCULOS EN MOVIMIENTO

7.1 CARACTERÍSTICAS CONSTRUCTIVAS

Las zonas de uso Aparcamiento dispondrán de un espacio de acceso y espera en su incorporación al exterior, con una profundidad adecuada a la longitud del tipo de vehículo y de 4,5 m como mínimo y una pendiente del 5% como máximo. El proyecto cumple con esta exigencia.

Todo recorrido para peatones previsto por una rampa para vehículos, excepto cuando únicamente esté previsto para caso de emergencia, tendrá una anchura de 80 cm, como mínimo, y estará protegido mediante una barrera de protección de 80 cm de altura, como mínimo, o mediante pavimento a un nivel más elevado, en cuyo caso el desnivel cumplirá lo especificado en el apartado 3.1 de la Sección SUA 1. El proyecto no contempla recorrido de peatones por rampa de vehículos.

7.2 PROTECCIÓN DE RECORRIDOS PEATONALES

En plantas de Aparcamiento con capacidad mayor que 200 vehículos o con superficie mayor que 5000 m², los itinerarios peatonales de zonas de uso público se identificarán mediante pavimento diferenciado con pinturas o relieve, o bien dotando a dichas zonas de un nivel más elevado. Cuando dicho desnivel exceda de 55 cm, se protegerá conforme a lo que se establece en el apartado 3.2 de la sección SUA 1. El aparcamiento previsto en proyecto tiene una capacidad inferior a la establecida en este apartado, por lo que no es de aplicación.

7.3 SEÑALIZACIÓN

Debe señalizarse, conforme a lo establecido en el código de la circulación:

- a) el sentido de la circulación y las salidas;
- b) la velocidad máxima de circulación de 20 km/h;
- c) las zonas de tránsito y paso de peatones, en las vías o rampas de circulación y acceso;

8 SUA 8 SEGURIDAD FRENTE AL RIESGO CAUSADO POR LA ACCIÓN DEL RAYO

8.1 PROCEDIMIENTO DE VERIFICACIÓN

Será necesaria la instalación de un sistema de protección contra el rayo, en los términos que se establecen en el apartado 2, cuando la frecuencia esperada de impactos N_e sea mayor que el riesgo admisible N_a .

La decisión de dotar a una estructura de un Sistema de Protección Contra el Rayo, así como la selección del nivel de protección adecuado se define en la Sección SU 8 del CTE, y se basa en la frecuencia esperada de impactos de rayo sobre la estructura o la zona a proteger, N_e , y en la frecuencia anual aceptable de rayos establecida para esa zona, N_a .

Determinación de la necesidad de protección.

Cálculo de la frecuencia esperada de impactos (N_e):

$N_e = N_g \cdot A_e \cdot C_1 \cdot 10^{-6}$ (nº de impactos por año):

La densidad de impactos de rayo de la zona es: $N_g = 3,00$ impactos / año, km².

La superficie de captura equivalente obtenida por métodos gráficos es: $A_e = 20.792$ m².

Edificio próximo a otros edificios o árboles de la misma altura o más altas $C_1 = 0,5$

Por lo tanto la frecuencia esperada de rayos es:

Ne = 0,0312 impactos por año

Cálculo de la frecuencia aceptable de impactos (Na):

$$Na = (5,5/C2 \cdot C3 \cdot C4 \cdot C5) \cdot 10^{-3}$$

Coeficiente del tipo de construcción C2 = 1

Coeficiente del contenido del edificio C3 = 1

Coeficiente del uso del edificio C4 = 3

Coeficiente de la necesidad de continuidad C5 = 1

Por lo tanto la frecuencia admisible de rayos es:

Na = 0,0018 impactos por año

Conclusión:

La frecuencia de impactos esperada es superior a la frecuencia de impactos aceptable por la estructura ($Ne > Na$), por lo tanto de acuerdo con el Código Técnico de la Edificación, se realizará la instalación de un sistema de protección contra el rayo adecuado.

Selección del nivel de protección (tipo de instalación exigido)

Cuando sea necesario disponer de una instalación de protección contra el rayo, ésta tendrá al menos la eficiencia **E** determinada por:

$$E = 1 - (Na/Ne) = 1 - (0,0018/0,0312) = 0,9412$$

La eficiencia calculada determina el nivel de protección según la siguiente tabla:

$E \geq 0,98$	Nivel de protección 1
$0,95 \leq E < 0,98$	Nivel de protección 2
$0,80 \leq E < 0,95$	Nivel de protección 3
$0 \leq E < 0,80$	Nivel de protección 4

Por lo que el nivel de protección correspondiente es: Nivel 3

9 SECCIÓN SUA 9: ACCESIBILIDAD

Con el fin de facilitar el acceso y la utilización no discriminatoria, independiente y segura de los edificios a las personas con discapacidad se cumplirán las condiciones funcionales y de dotación de elementos accesibles que se establecen a continuación.

9.1 CONDICIONES DE ACCESIBILIDAD

9.1.1 CONDICIONES FUNCIONALES

9.1.1.1 ACCESIBILIDAD EN EL EXTERIOR DEL EDIFICIO

La norma establece que la parcela debe disponer, al menos, de un itinerario accesible que comunique la entrada principal del edificio con la vía pública y con las zonas comunes exteriores, tales como aparcamientos exteriores propios del edificio, zonas deportivas, patio de recreo, etc.

En el edificio proyectado todos los accesos se producen desde la vía pública, calle Baleares, y no presentan desniveles superiores al 4%. Del mismo modo, tampoco se producen desniveles superiores al 4% desde el edificio hacia los espacios libres interiores. En conclusión, se cumple con la exigencia de itinerario accesible establecida en la norma.

9.1.1.2 ACCESIBILIDAD ENTRE PLANTAS DEL EDIFICIO

La norma establece que los edificios de otros usos diferentes a las viviendas en los que haya que salvar más de dos plantas desde alguna entrada principal accesible al edificio hasta alguna planta que no sea de ocupación nula, o cuando en total existan más de 200 m² de superficie útil excluida la superficie de zonas de ocupación nula en plantas sin entrada accesible al edificio, dispondrán de ascensor accesible o rampa accesible que comunique las plantas que no sean de ocupación nula con las de entrada accesible al edificio. Las plantas que tengan zonas de uso público con más de 100 m² de superficie útil o elementos accesibles, tales como plazas de aparcamiento accesibles, alojamientos accesibles, plazas reservadas, etc., dispondrán de ascensor accesible o rampa accesible que las comunique con las de entrada accesible al edificio.

El edificio cuenta con un ascensor que comunica la planta baja, accesible desde el exterior, con el resto de plantas del edificio excepto la cubierta, por considerarse ésta de ocupación nula.

9.1.1.3 ACCESIBILIDAD EN LAS PLANTAS DEL EDIFICIO

La norma establece que los edificios de usos diferentes al de vivienda, dispondrán de un itinerario accesible que comunique, en cada planta, el acceso accesible a ella (entrada principal accesible al edificio, ascensor accesible, rampa accesible), con las zonas de uso público, con todo origen de evacuación de las zonas de uso privado exceptuando las zonas de ocupación nula, y con los elementos accesibles, tales como plazas de aparcamiento accesibles, servicios higiénicos accesibles, plazas reservadas en salones de actos y en zonas de espera con asientos fijos, alojamientos accesibles, puntos de atención accesibles, etc.

Todas las plantas del edificio cuentan con un itinerario accesible a través del pasillo que recorre longitudinalmente el edificio y que conecta con todas las estancias del programa.

9.1.2 DOTACIÓN DE LOS ELEMENTOS ACCESIBLES

9.1.2.1 PLAZAS DE APARCAMIENTO ACCESIBLE

El edificio debe contar con una plaza accesible por cada 50 plazas de aparcamiento o fracción, hasta 200 plazas y una plaza accesible más por cada 100 plazas adicionales o fracción.

El edificio cuenta con un número de aparcamientos inferior a 50 plazas, por lo que una de ellas cumple las condiciones de accesibilidad exigidas.

9.1.2.2 PLAZAS RESERVADAS

En el edificio que nos ocupa no se proyectan espacios con asientos fijos por lo que no se reservan plazas.

9.1.2.3 SERVICIOS HIGIENICOS ACCESIBLES

Siempre que sea exigible la existencia de aseos o de vestuarios, existirá al menos: un aseo accesible por cada 10 unidades o fracción de inodoros instalados, pudiendo ser de uso compartido para ambos sexos, y en cada vestuario, una cabina de vestuario accesible, un aseo accesible y una ducha accesible por cada 10 unidades o fracción de los instalados.

En el área de educación primaria, en cada planta, existe un aseo accesible para alumnos y otro para profesorado.

En el área de educación infantil, en planta baja, existe un aseo accesible para profesorado y público general.

En la zona de comedor se prevé un aseo accesible.

9.1.2.4 MOBILIARIO FIJO

El mobiliario fijo de zonas de atención al público debe incluir, al menos, un punto de atención accesible. Como alternativa a lo anterior, se podrá disponer un punto de llamada accesible para recibir asistencia.

El mostrador de conserjería y el de secretaría están adaptados para su utilización por personas en silla de ruedas y cuenta con las siguientes características:

- Plano de trabajo de anchura mínima 0,80 metros.
- Situado a una altura máxima de 0,85 metros.
- Espacio libre inferior mínimo de 0,70x0,80x0,50 metros (altura/anchura/profundidad).

9.1.2.5 MECANISMOS

Excepto en el interior de las viviendas y en las zonas de ocupación nula, los interruptores, los dispositivos de intercomunicación y los pulsadores de alarma deben ser mecanismos accesibles.

Todos los mecanismos y dispositivos de intercomunicación, así como los pulsadores de alarma son mecanismos accesibles.

9.2 CONDICIONES Y CARACTERÍSTICAS DE LA INFORMACIÓN Y SEÑALIZACIÓN PARA LA ACCESIBILIDAD

9.2.1 DOTACIÓN

Con el fin de facilitar el acceso y la utilización independiente, no discriminatoria y segura de los edificios, se señalarán los elementos que se indican a continuación, con las características indicadas en la tabla 2.2 del DB SUA9, en función de la zona en la que se encuentren:

Tabla 2.1 Señalización de elementos accesibles en función de su localización ¹		
Elementos accesibles	En zonas de uso privado	En zonas de uso público
Entradas al edificio accesibles	Cuando existan varias entradas al edificio	En todo caso
Itinerarios accesibles	Cuando existan varios recorridos alternativos	En todo caso
Ascensores accesibles,		En todo caso
Plazas reservadas		En todo caso
Zonas dotadas con bucle magnético u otros sistemas adaptados para personas con discapacidad auditiva		En todo caso
Plazas de aparcamiento accesibles	En todo caso, excepto en uso Residencial Vivienda las vinculadas a un residente	En todo caso
Servicios higiénicos accesibles (aseo accesible, ducha accesible, cabina de vestuario accesible)	---	En todo caso
Servicios higiénicos de uso general	---	En todo caso
Itinerario accesible que comunique la vía pública con los puntos de llamada accesibles o, en su ausencia, con los puntos de atención accesibles	---	En todo caso

9.2.2 CARACTERÍSTICAS

- Las entradas al edificio accesibles, los itinerarios accesibles, las plazas de aparcamiento accesibles y los servicios higiénicos accesibles se señalarán mediante SIA, complementado, en su caso, con flecha direccional.
- Los servicios higiénicos de uso general se señalarán con pictogramas normalizados de sexo en alto relieve y contraste cromático, a una altura entre 0,80 y 1,20 m, junto al marco, a la derecha de la puerta y en el sentido de la entrada.

- Las bandas señalizadoras visuales y táctiles serán de color contrastado con el pavimento, con relieve de altura 3 ± 1 mm en interiores y 5 ± 1 mm en exteriores. Las exigidas en el apartado 4.2.3 de la Sección SUA 1 para señalizar el arranque de escaleras, tendrán 80 cm de longitud en el sentido de la marcha, anchura la del itinerario y acanaladuras perpendiculares al eje de la escalera. Las exigidas para señalizar el itinerario accesible hasta un punto de llamada accesible o hasta un punto de atención accesible, serán de acanaladura paralela a la dirección de la marcha y de anchura 40 cm.
- Las características y dimensiones del Símbolo Internacional de Accesibilidad para la movilidad (SIA) se establecen en la norma UNE 41501:2002.
- Los ascensores se señalizarán mediante SIA (símbolo internacional de accesibilidad). Así mismo, contarán con indicación en braille y arábigo en alto relieve a una altura entre 0.80 y 1.20 m., del número de planta en la jamba derecha en el sentido de salida de cabina.

10 FICHA DECRETO 19/1999 GOBIERNO DE ARAGÓN

ACCESIBILIDAD: OBRA NUEVA O REFORMA, USO PUBLICO



CUMPLIMIENTO DEL DECRETO 19/99 CON INDICACION DE LOS

ELEMENTOS QUE NO PUEDEN MODIFICARSE SIN AFECTAR LAS EXIGENCIAS DE ACCESIBILIDAD

Proyecto	CEIP RICARDO MUR - 6 UNIDADES DE INFANTIL Y 12 DE PRIMARIA	Situación	C/ BALEARES S/N - PARCELA 63.43 - BARRIO DE CASETAS - ZARAGOZA
Promotor	GOBIERNO DE ARAGÓN - DEPARTAMENTO DE EDUCACIÓN, CULTURA Y DEPORTE	Arquitecto	THEMOLINO PROYECTOS S.L.P.

EDIFICIOS DE USO PUBLICO		Condicionantes según el texto articulado del Decreto 19/99				proyecto		
Art. 16. Edificios de uso publico	Proyecto de obra nueva	x	Proyecto de reforma o rehabilitacion (salvo higiene, ornato y normal mantenimiento)					
	Todos los accesos al interior del edificio deberán estar desprovistos de barreras arquitectónicas					si		
	Itinerarios horizontales y verticales entre dependencias y servicios y entre el exterior, accesibles					si		
Art. 18. Edificios de uso publico	Edificios, espacios e instalaciones cuyo uso implique concurrencia de público, sin carácter exhaustivo:							
	Uso Administrativo publico		Centro sanitario / asistencial		Estacion de viajeros		Centro de enseñanza	x
	Garaje / Aparcamiento		Centro cultural ó semejante		Instalacion deportiva		Comercial > 500 m²	
	Comercial de 100 a 500 m²		Centro religioso		Hotelero > 50 plazas		Centro trabajo > 50 fijos	
	Idem entre 10 y 50 fijos		Espectaculos, conferencias..< 500 ps		Espectaculos, conferencias ... > 500 ps			

ITINERARIOS ACCESIBLES		Condicionantes según el Anexo II del Decreto 19/99: Punto 1		proyecto	
1.1. HORIZONTALES: Alternativos	1.1.2.-	Itinerarios alternativos señalizados		X	
		Itinerario alternativo ≤ 6 veces itinerario accesible		X	
1.1.3.- Dimensiones		Gálibo de paso en tramos rectos 210 x 100 cm		X	
		Ancho de cruce de 2 sillas de ruedas 180 cm		X	
		Ancho paso + cruce con 1 silla ruedas 150 cm		X	
		Cambios de dirección de forma que pueda inscribirse un círculo de Ø150 cm		X	
1.1.4.- Pavimentos		Superficies duras, antideslizantes, continuas y regladas		X	

1.1.5.- Mesetas de accesos	Si en su perímetro abren puertas, espacio horizontal frente a estas de 150x150 y 210 cm de altura	X
1.1.7.- Barandillas	Las aceras y tramos con altura lateral > 20 cm tendrán barandilla ≥ 95 cm	X
	En la proyección vertical del pasamanos habrá un bordillo guía resaltado de 5 cm	X
	Distancia entre pasamanos y pared ≥ 4 cm	X
	Pasamanos indicando de cambios de pendiente y dirección mediante puntos de inflexión	X
1.1.8.- Mobiliario urbano	Mobiliario fijo: autónomo para ambulantes, usuarios de silla de ruedas o con dificultades sensoriales	X
1.1.10.- Accesos: puertas y pequeños mecanismos	Pública concurrencia: accesos autónomos para personas con limitaciones	X
	Acceso con cierre: con llamada y comunicación permanente en ambos sentidos	X
	Pasos interiores por mecanismo (torno, detector de metales,...) con paso alternativo	X
	Puertas de paso (<i>no giratorias</i>) de ancho útil ≥ 80 cm	X
	En puertas de dos hojas: una de ellas de ancho útil ≥ 80 cm	X
	Puertas vidrio: zócalo 30 cm y banda ≥ 5 cm de color a 150 cm del suelo y con contraste de color.	X
	Apertura de puertas preferentemente por manilla o manivela (<i>de palanca, no de pomo</i>)	X
	Puertas simples: espacio de $\varnothing 150$ cm libre de barridos a ambos lados de la puerta	X
	Doble puerta: espacio entre doble puerta suficiente para $\varnothing 150$ cm libre de barridos	X
	Interruptores y mecanismos similares a ≤ 140 cm del suelo	X
1.2. VERTICALES:	Transporte vertical fijo ó móvil: autónomo para personas con limitación	ascensor
	Itinerarios alternativos señalizados y ≤ 6 veces itinerario accesible	X
1.2.3.- Escaleras	En vías públicas alternativa a todas la escaleras con rampa	X
	En edificios públicos: rampa, ascensor ó sistema de elevación autónomo	ascensor
	Desniveles < 40 cm se deberán salvar con rampa evitando escaleras	X
	Escaleras de ancho > 240 cm con barandilla intermedia	X
	Ancho útil en lugares de uso público ≥ 120 cm	X
	Huella antideslizante de 36 a 27 cm, y tabica de 18,5 a 13 cm	X
	Largo x ancho de mesetas \geq ancho escalera	X
	Mesetas de arranque con banda señalizadora: ancho escalera x 30 cm	X
	Espacio de escalera bajo punto de arranque protegido	construido
	Iluminación ≥ 10 luxes	X
1.2.4.- Rampas	Dos pasamanos en tramos inclinados	X
	Ancho útil para tráfico de un sentido ≥ 100 cm y ≥ 180 cm en dos sentidos	X
	Pendiente máxima en exteriores $\leq 8\%$, interiores 11%	X
	Longitud del tramo ≤ 10 m	X
	Longitud de mesetas horizontales en tramos rectos ≥ 120 cm	X
	Idem en cambios de dirección superiores a $90^\circ \geq 150$ cm	X
	Pendiente transversal máxima 2%	X
	Pavimento especialmente antideslizante	X
1.2.5.- Ascensores	Cabina en uso público: fondo ≥ 140 cm, ancho ≥ 110 cm	X
	Espacio de $\varnothing 150$ cm libre de barridos a la salida del ascensor	X

	Al lado del ascensor número de planta $\geq 10 \times 10$ cm y a 140 cm suelo	X
--	---	---

USOS y DOTACIONES ESPECIFICAS	Condicionantes según el Anexo II del Decreto 19/99: Punto 2	proyecto
2.1. ESTACIONAMIENTOS:		
2.1.2.- Dotación	1 plaza accesible / 40 plazas o fracción	X
2.1.3.- Ubicación	Próximas a accesos / salidas y comunicada con un itinerario accesible	X
2.1.4.- Geometría	Ancho de plaza accesible ≥ 330 cm	X
	Si en lado del conductor hay 120 cm libre a lo largo de la plaza, ancho ≥ 250 cm	X
2.1.5.- Señalización	Señalizadas con el símbolo de accesibilidad en pavimento y con señal vertical	X
2.2. ASEOS:		
2.2.1.- Dotación	Dotación mínima: 1 cada 5 ó fracción para cada sexo	X
2.2.2.- Ubicación	Próximos a los accesos Itinerario alternativo ≤ 6 veces itinerario accesible	X
2.2.3.- Dimensiones	Espacio interior de $\varnothing 150$ cm y altura 68 cm libre de barrido de puerta	X
	Espacio de 90×90 a uno de los lados del inodoro	X
	Lavabos sin frente de encimera o pedestal	X
2.2.4.- Grifería y complementos	Grifería accionable por minusválidos: de cruceta, monomando	X
	Soporte de ducha ≤ 140 cm del suelo	X
	Barras a ambos lados del inodoro según Anexo II punto 2.2.4	X
	Espejos orientables	X
2.2.5.- Pavimentos	Pavimento antideslizante	X
2.2.6.- Señalización	Letra en relieve ≥ 10 cm "C" caballeros "S" señoras. En exterior, sobre apertura	X
2.3. VESTUARIOS:		
2.3.1.- Dotación	Si hay vestuarios: zona reservada y señalizada para personas con movilidad reducida	X
2.3.2.- Características	Cabina probador cerrada y espacio interior de $\varnothing 150$ cm libre de barridos	X
	Taquilla de altura ≤ 140 cm con perchas/colgadores, banco y espacio de 80 cm	X
2.3.3.- Aparatos sanitarios	Contar con aseo accesible	X
	Ducha comunicada con el cambiador mediante itinerario accesible	X
	Dimensiones mínimas: ancho 80 cm, fondo 120 cm y con pavimento continuo	X
	Ducha con asiento abatible antihumedad	X
2.3.4.- Pavimentos	Pavimento antideslizante en toda la superficie de vestuarios	X
2.3.5.- Señalización	Letra en relieve ≥ 10 cm "C" caballeros "S" señoras. En exterior, sobre apertura	X
2.4. MOBILIARIO:		
a) Mostrador	Accesible para atención a público: Longitud ≥ 100 cm con una altura ≤ 80 cm	X
	Zona accesible con espacio frontal libre de $\varnothing 150$ cm comunicado con itinerario accesible	X
b) Cabina de teléfono	Accesible si la altura de todos sus elementos ≤ 140 cm y con espacio frontal libre de $\varnothing 150$ cm	NP
c) Mesa	Tablero entre 70 y 80 cm del suelo	X
2.4.2.- Dotación	Edificios de Administraciones Públicas con atención al público: existirán mostradores accesibles	X
	Al menos el 50% de las cabinas son accesibles	NP
	En bibliotecas públicas y restaurantes, todas las mesas son accesibles	NP
2.5. HOTEL-RESIDENCIAL:		
2.5.1.- Dotación	Capacidad > 50 plazas, 1 plaza o dormitorio adaptado cada 50 ó fracción	NP
	Espacios comunes accesibles	NP

2.5.3.- Geometría: dormitorios adaptados	2.5.2.- Ubicación	Capacidad < 50 plazas, espacios generales adaptados	NP
		Plazas adaptadas comunicadas con las instalaciones accesibles al público por itinerarios accesibles	NP
	para sordos	Puertas de 80 cm accionadas mediante palanca o presión	NP
		Espacio libre interior de Ø 150 cm	NP
		Espacio de aproximación a cama, frente de armario y mobiliario ≥ 80 cm	NP
		Si el aseo está vinculado a la habitación, deberá ser accesible	NP
		Sistema de alarma y aviso por luz para personas sordas	NP
		Servicio de telefonía adaptado para sordos	NP
2.6. ESPECTACULOS:	2.6.1.- Dotación	Hasta 500 espectadores, reserva de plazas ≥ 2% del aforo	NP
		> 500 espectadores, 1 reserva de plazas cada 1000 plazas	NP
		Zonas específicas preferentes para personas con deficiencias auditivas o visuales	NP
	2.6.2.- Geometría	Dimensiones: ancho ≥ 90 cm, fondo ≥ 140 cm	NP
	2.6.3.- Ubicación	Próximas al escenario y cerca de los accesos en condiciones similares al resto de espectadores	NP
		Si son para sordos con interprete de lengua de signos:	NP
		Reserva de plazas en primera fila, preferentemente, sin obstáculos visuales	NP
		Interprete con iluminación directa, toma de micrófono y de auriculares	NP
	2.6.4.- Señalización	Señalizadas mediante el símbolo de accesibilidad	NP

(*) NP: No procede

11 CONCLUSIÓN

Con el presente anejo se da cumplimiento a lo establecido en el Documento Básico Seguridad de Utilización y accesibilidad, así como al Decreto 19/1999 de supresión de barreras arquitectónicas del Gobierno de Aragón.

Zaragoza, agosto de 2019

Los arquitectos **THEMOLINO PROYECTOS SLP**



ANDRÉS NAVARRO BORQUE

SERGI PARÍS DEL PINO

ÍNDICE

HE-0 LIMITACIÓN DEL CONSUMO ENERGÉTICO	1
ÁMBITO DE APLICACIÓN	1
HE1 LIMITACIÓN DE LA DEMANDA ENERGÉTICA.....	2
ÁMBITO DE APLICACIÓN	2
CARACTERIZACIÓN Y CUANTIFICACIÓN DE LA EXIGENCIA EDIFICIO OTROS USOS	2
CARACTERIZACIÓN DE LA EXIGENCIA	2
CUANTIFICACIÓN DE LA DEMANDA ENERGÉTICA EDIFICIO DE OTROS USOS.....	¡Error! Marcador no definido.
CUANTIFICACIÓN DE LA DEMANDA RIESGO POR CONDENSACIÓN	¡Error! Marcador no definido.
CERTIFICACIONENERGETICA	¡Error! Marcador no definido.
DOCUMENTACION ANEXA JUSTIFICATIVA	¡Error! Marcador no definido.
RESULTADOS CUANTIFICACIÓN DE ENERGIA	¡Error! Marcador no definido.
ELEMENTOS CONSTRUCTIVOS	¡Error! Marcador no definido.
VENTANAS	¡Error! Marcador no definido.
JUSTIFICACIÓN CONDENSACIÓN INTERSTICIAL	¡Error! Marcador no definido.
CALCULO TOTAL PUENTES TÉRMICOS	¡Error! Marcador no definido.
JUSTIFICACIÓN VALOR PUENTES TÉRMICOS.....	16
ANEXO DOCUMENTACIÓN GENERADA VERIFICACIÓN HULC	25
0 HE 2 - RENDIMIENTO DE LAS INSTALACIONES TÉRMICAS	40
1 HE 3 - EFICIENCIA ENERGÉTICA DE LAS INSTALACIONES DE ILUMINACIÓN	44
1.1 ANTECEDENTES.....	44
1.2 CALCULOS JUSTIFICATIVOS	44
2 HE 4 - CONTRIBUCIÓN SOLAR MÍNIMA DE ACS	49
2.1 GENERALIDADES	¡Error! Marcador no definido.
3 HE 5 - CONTRIBUCIÓN FOTOVOLTAICA MÍNIMA DE ENERGÍA ELÉCTRICA.....	53
3.1 ANTECEDENTES.....	¡Error! Marcador no definido.
3.2 CALCULOS JUSTIFICATIVOS	¡Error! Marcador no definido.
4 ORDENANZA DE ECOEFICIENCIA ENERGÉTICA Y ENERGÍAS RENOVABLES.....	54
5 CONCLUSIÓN	57

HE-0 LIMITACIÓN DEL CONSUMO ENERGÉTICO

ÁMBITO DE APLICACIÓN

Según la norma CTE_DB_HE Sección 0, el Ámbito de aplicación de la sección HE0 es de aplicación en:

- a) edificios de nueva construcción y ampliaciones de edificios existentes;
- b) edificaciones o partes de las mismas que, por sus características de utilización, estén abiertas de forma permanente y sean acondicionadas.

La calificación energética para el indicador consumo energético de energía primaria no renovable del edificio o la parte ampliada, en su caso, debe ser de una eficiencia igual o superior a la clase B, según el procedimiento básico para la certificación de la eficiencia energética de los edificios aprobado mediante el Real Decreto 235/2013, de 5 de abril.

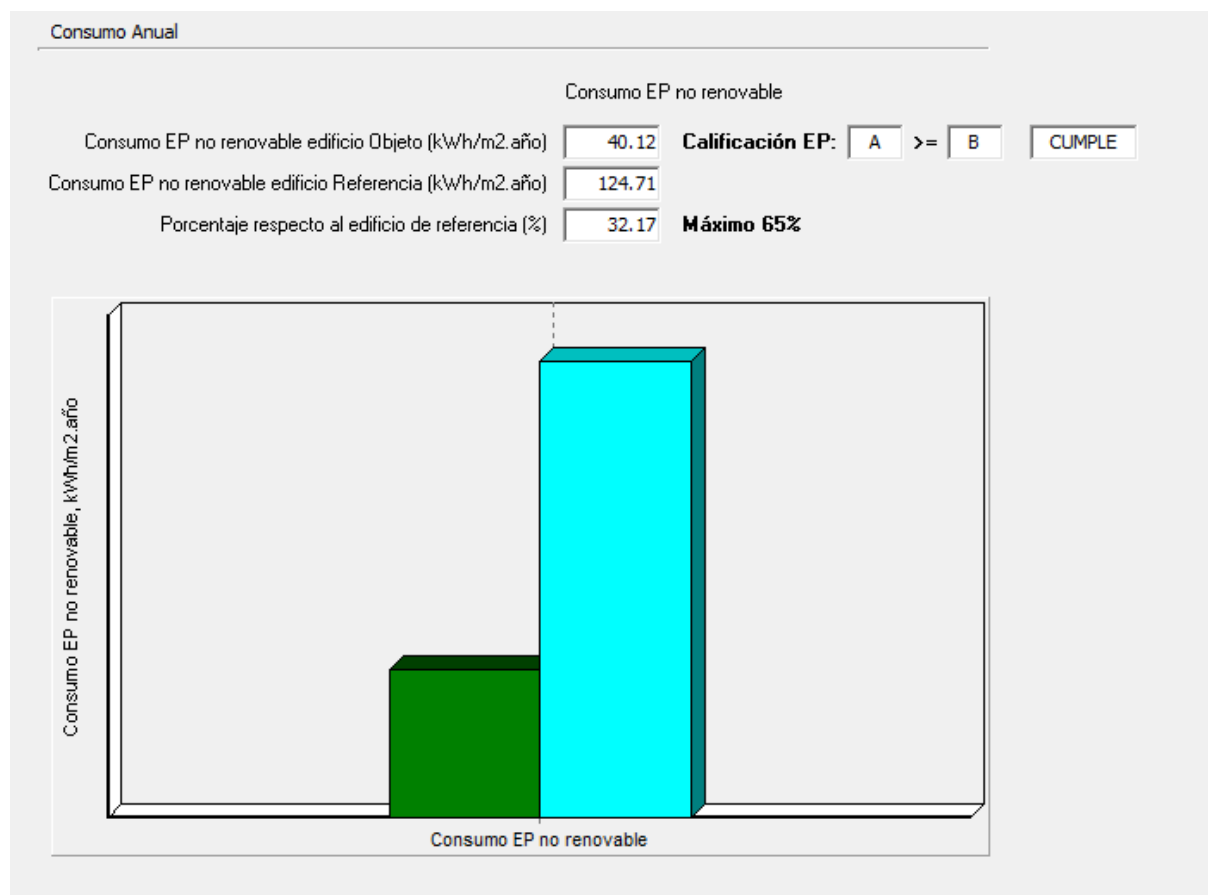

CUMPLE

HE1 CONDICIONES PARA EL CONTROL DE LA DEMANDA ENERGÉTICA

ÁMBITO DE APLICACIÓN

Según la norma CTE_DB_HE Sección 0, el Ámbito de aplicación de la sección HE0 es de aplicación en:

a) edificios de nueva construcción y ampliaciones de edificios existentes

CARACTERIZACIÓN Y CUANTIFICACIÓN DE LA EXIGENCIA EDIFICIO OTROS USOS

CARACTERIZACIÓN DE LA EXIGENCIA

- La demanda energética de los edificios se limita en función de la zona climática de la localidad en que se ubican y del uso previsto.
- Se deben limitar los riesgos debidos a procesos que produzcan una merma significativa de las prestaciones térmicas o de la vida útil de los elementos que componen la envolvente térmica, tales como las condensaciones.
- Al ser un edificio de tipología terciario, no existirán unos valores de limitación por descompensación en las soluciones constructivas

CUANTIFICACIÓN DE LA DEMANDA ENERGÉTICA EDIFICIO DE OTROS USOS

El porcentaje de ahorro de la demanda energética conjunta de calefacción y refrigeración, respecto al edificio de referencia del edificio o la parte ampliada, en su caso, debe ser igual o superior al establecido en la tabla 2.2.

Tabla 2.2 Porcentaje de ahorro mínimo* de la demanda energética conjunta respecto al edificio de referencia para edificios de otros usos, en %

Zona climática de verano	Carga de las fuentes internas			
	Baja	Media	Alta	Muy alta
1, 2	25%	25%	25%	10%
3, 4	25%	20%	15%	0%**

* El cálculo debe efectuarse suponiendo para el edificio objeto y para el edificio de referencia una tasa de ventilación de 0,8 renovaciones/hora durante el periodo de ocupación

** No debe superar la demanda límite del edificio de referencia

El valor de la demanda de energía debe ser menor a un 25 % de energía del edificio de referencia, lo que significa que deber ser menor a 46,38 Kwh/m² año y al ser de 36,41 Kwh/m² cumple la norma.

CUMPLE

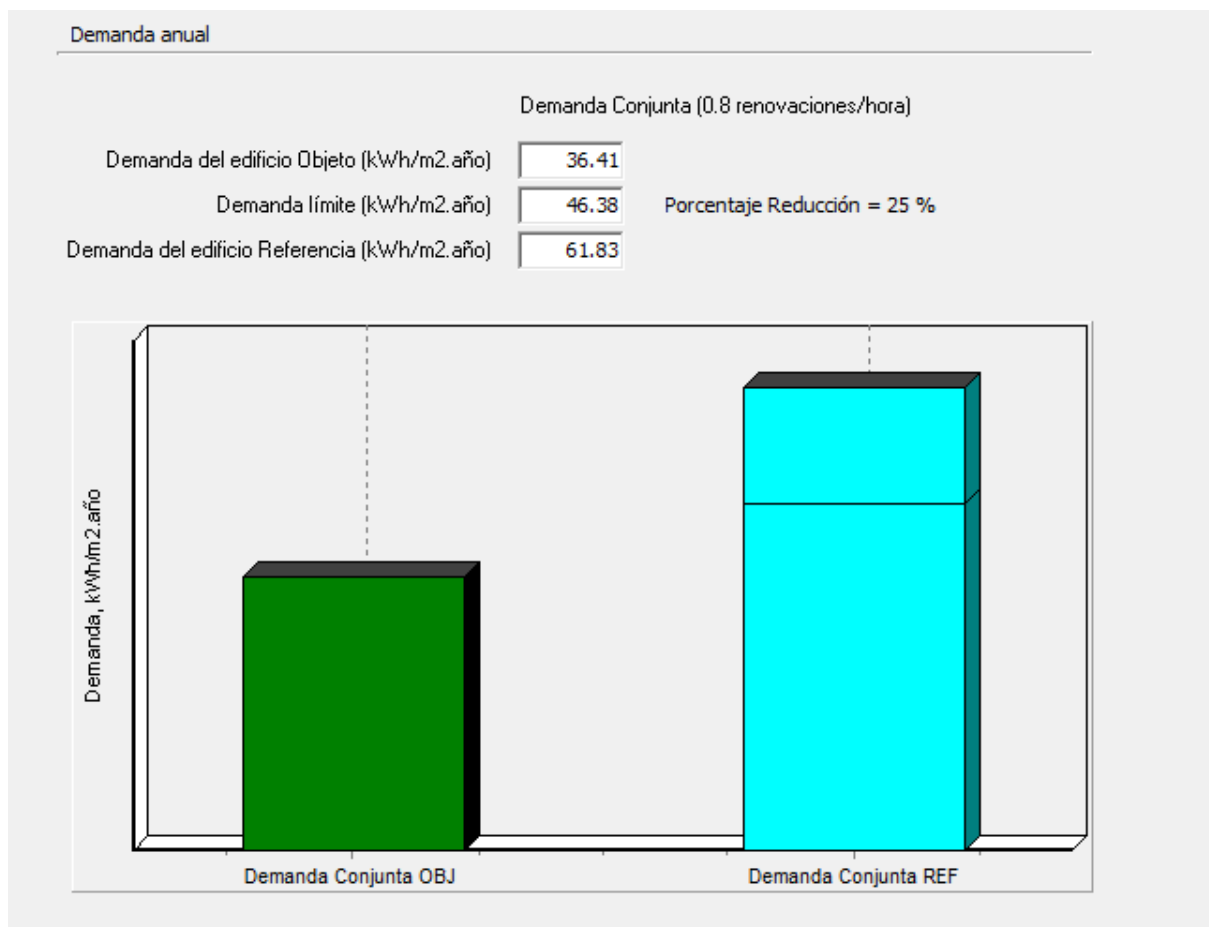

CUMPLE

CUANTIFICACIÓN DE LA DEMANDA RIESGO POR CONDENSACIÓN

Se ha realizado el cálculo de las condensaciones intersticiales de los elementos de fachada y cubierta NO PRODUCIÉNDOSE CONDENSACIONES INTERSTICIALES

Se ha comprobado en los puentes térmicos la existencia de condensación superficial. NO PRODUCIÉNDOSE CONDENSACIONES SUPERFICIALES (Documentacion anexa al documento)

CERTIFICACIÓN ENERGÉTICA

Certificación Energética de Edificios Indicador kgCO₂/m² año

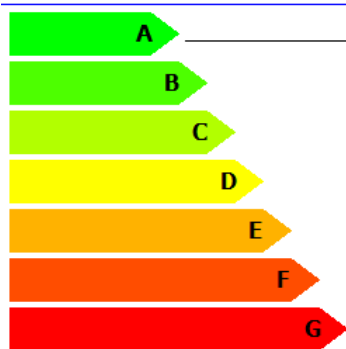

Edificio Objeto

7.1 A

	Clase	kWh/m ²	kWh/año
Demanda calefacción	B	26.5	105530.0
Demanda refrigeración	B	14.1	56071.3
	Clase	kWh/m ²	kWh/año
Consumo energía primaria no renovable calefacción	A	20.2	80238.3
Consumo energía primaria no renovable refrigeración	-	-	-
Consumo energía primaria no renovable ACS	A	2.2	8667.1
Consumo energía primaria no renovable iluminación	A	17.8	70833.7
Consumo energía primaria no renovable totales	A	40.1	159739.1
	Clase	kgCO ₂ /m ² año	kgCO ₂ /año
Emisiones CO₂ calefacción	A	4.2	16724.5
Emisiones CO₂ refrigeración	-	-	-
Emisiones CO₂ ACS	A	0.4	1592.8
Emisiones CO₂ iluminación	A	2.5	9955.0
Emisiones CO₂ totales	A	7.1	28272.3

	Edificio Objeto	
* Demandas	kWh/m ² año	kWh/año
Calefacción	26.5	105530.0
Refrigeración	14.1	56071.3

	Edificio Objeto	
Consumos Energía Final	kWh/m ² año	kWh/año
Calefacción	16.5	65769.3
Refrigeración	0.0	0.0
ACS	1.1	4435.5
Iluminación	7.5	29912.9
Global	25.1	100117.7

	Edificio Objeto	
Consumos Energía Primaria No Renovable	kWh/m ² año	kWh/año
Calefacción	20.2	80238.3
Refrigeración	0.0	0.0
ACS	2.2	8667.1
Iluminación	17.8	70833.7
Global	40.1	159739.1

	Edificio Objeto	
Emisiones	kgCO ₂ /m ² año	kgCO ₂ /año
Calefacción	4.2	16724.5
Refrigeración	0.0	0.0
ACS	0.4	1592.8
Iluminación	2.5	9955.0
Global	7.1	28272.3

* Estas demandas son de energía sensible y no incluyen las debidas a la ventilación en los sistemas

DOCUMENTACION ANEXA JUSTIFICATIVA

RESULTADOS CUANTIFICACIÓN DE ENERGIA

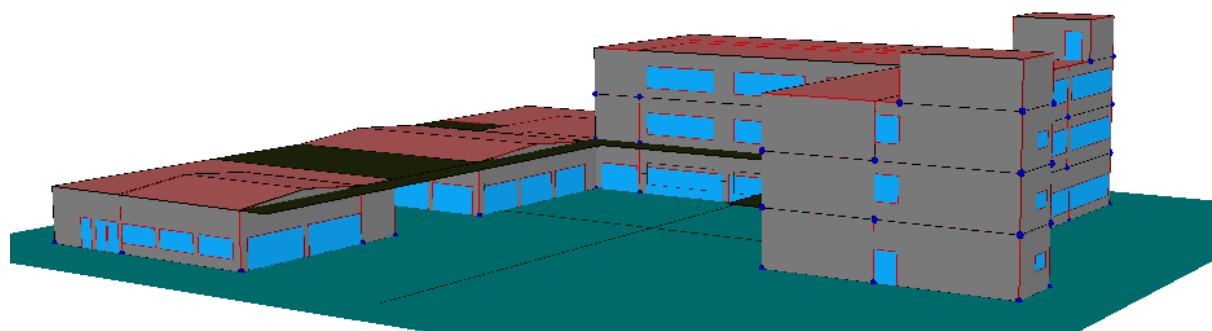
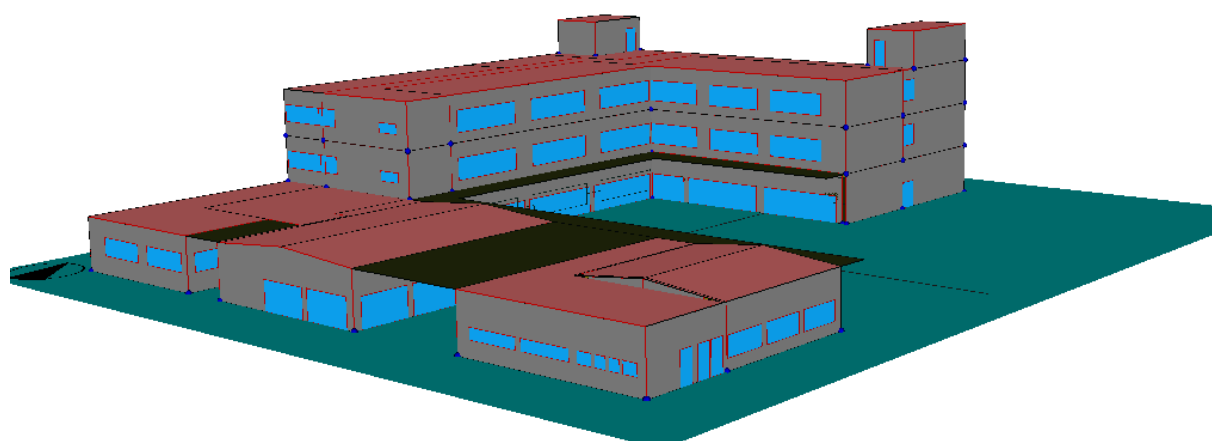
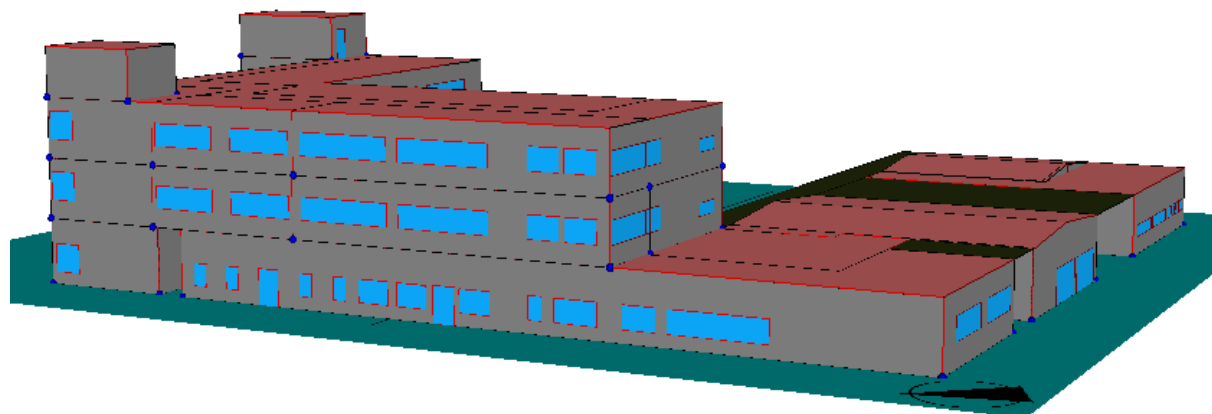

ELEMENTOS CONSTRUCTIVOS

CUBIERTA GRAVA

Grupo CEIP_CASETAS

Nombre

Composición del Cerramiento:

Verticales (Materiales ordenados de exterior a interior).
Horizontales (Materiales ordenados de arriba hacia abajo).

	Material	Espesor	Conductividad	Densidad	Cp	Res.Térmica
1	Grava	0.050	2.000	1450	1050	
2	XPS Expandido con dióxido de carbono CO2 [0.100	0.034	38	1000	
3	Impermeabilización	0.010	0.700	2100	1000	
4	Mortero de cemento o cal para albañilería y	0.010	0.550	1125	1000	
5	Hormigón con otros áridos ligeros d 1500	0.100	0.520	1500	1000	
6	FR Entrevigado de hormigón -Canto 350 mm	0.350	1.995	1610	1000	
7	Placa de yeso laminado [PYL] 750 < d < 900	0.015	0.250	825	1000	
8						

Grupo Material

Material Espesor (m)

U W/(m²K)

CUBIERTA CHAPA

Grupo CEIP_CASETAS

Nombre

Composición del Cerramiento:

Verticales (Materiales ordenados de exterior a interior).
Horizontales (Materiales ordenados de arriba hacia abajo).

Nº	Material	Espesor	Conductividad	Densidad	Cp	Res.Térmica
1	PUR Plancha con HFC o Pentano y rev.	0,120	0,025	45	1000	
2						

Grupo Material

Material Espesor (m)

U W/(m²K)

FACHADA ZÓCALO HORMIGÓN

Grupo CEIP_CASETAS

Nombre

Composición del Cerramiento:

Verticales (Materiales ordenados de exterior a interior).
Horizontales (Materiales ordenados de arriba hacia abajo).

Nº	Material	Espesor	Conductividad	Densidad	Cp	Res.Térmica
1	Hormigón armado 2300 < d < 2500	0,250	2,300	2400	1000	
2	Lana mineral	0,065	0,036	40	1000	
3	Placa de yeso laminado	0,015	0,250	825	1000	
4	Placa de yeso laminado	0,015	0,250	825	1000	
5						

Grupo Material

Material Espesor (m)

U W/(m²K)

FACHADA VENTILADA

Grupo CEIP_CASETAS

Nombre

Composición del Cerramiento:

Verticales (Materiales ordenados de exterior a interior).
Horizontales (Materiales ordenados de arriba hacia abajo).

	Material	Espesor	Conductividad	Densidad	Cp	Res.Térmica
1	Hoja fachada ventilada	0.060	0.667	18	1000	
2	Lana mineral Alpharock -E- 225	0.040	0.034	70	840	
3	Mortero de cemento o cal para albañilería y	0.010	0.550	1125	1000	
4	Fábrica de ladrillo de hormigón perforado	0.120	0.330	1739	1000	
5	Lana de roca Alpharock -E- 225	0.030	0.034	70	840	
6	Lana mineral	0.065	0.036	40	1000	
7	Placa de yeso laminado	0.015	0.250	825	1000	
8	Placa de yeso laminado	0.015	0.250	825	1000	
9						

Grupo Material

Material Espesor (m)

U W/(m²K)

FACHADA MONOCAPA

Grupo CEIP_CASETAS

Nombre

Composición del Cerramiento:
Verticales (Materiales ordenados de exterior a interior).
Horizontales (Materiales ordenados de arriba hacia abajo).

Nº	Material	Espesor	Conductividad	Densidad	Cp	Res.Térmica
1	Mortero monocapa	0.020	0.700	1300	1000	
2	Fábrica de bloque de termoarcilla	0.190	0.421	1090	1000	
3	Lana de roca Alpharock -E- 225	0.030	0.034	70	840	
4	Lana mineral	0.065	0.036	40	1000	
5	Placa de yeso laminado	0.015	0.250	825	1000	
6	Placa de yeso laminado	0.015	0.250	825	1000	
7						

Grupo Material

Material

Espesor (m)

U W/(m²K)

FORJADO EXPUESTO

Grupo CEIP_CASETAS

Nombre

Composición del Cerramiento:
Verticales (Materiales ordenados de exterior a interior).
Horizontales (Materiales ordenados de arriba hacia abajo).

Nº	Material	Espesor	Conductividad	Densidad	Cp	Res.Térmica
1	Plaqueta o baldosa de gres	0.010	2.300	2500	1000	
2	Hormigón en masa 2000 < d < 2300	0.065	1.650	2150	1000	
3	Polietileno baja densidad [LDPE]	0.010	0.330	920	2200	
4	Forjado reticular 25+5 cm (Casetón de	0.300	1.961	1281	1000	
5	LW Rockwool [0.036 W/(mK)]	0.040	0.035	50	1000	
6	Placa de yeso laminado [PYL] 750 < d < 900	0.015	0.250	825	1000	
7						

Grupo Material

Material

Espesor (m)

U W/(m²K)

SOLERA

Grupo CEIP_CASETAS

Nombre

Composición del Cerramiento:

Verticales (Materiales ordenados de exterior a interior).
Horizontales (Materiales ordenados de arriba hacia abajo).

Nº	Material	Espesor	Conductividad	Densidad	Cp	Res.Térmica
1	Cloruro de polivinilo [PVC]	0.010	0.170	1390	900	
2	Mortero de cemento o cal para albañilería y	0.070	1.000	1525	1000	
3	Poliestireno extruido	0.080	0.034	38	1000	
4	Film de polietileno	0.001	0.330	920	2200	
5	Hormigón en masa 2000 < d < 2300	0.070	1.650	2150	1000	
6						

Grupo Material

Material Espesor (m)

U W/(m²K)

VENTANAS

Se ha considerado una ventana con rotura de puente térmico de perfilaría metálica:

- Modelo: ITESAL IT-61 RPT
- uhm= 2,49 w/m² k
- permeabilidad al aire: 4
- estanqueidad al agua: e750
- resistencia al viento: c5

Grupo CEIP_CASETAS

Nombre

Propiedades

Transmitancia térmica (U) W/m²K

Absortividad (α) Adimensional

Se ha considerado el siguiente vidrio:

- TIPO Vidrio doble bajo emisivo = 1,3 w/m² y ganancia solar 0.42

Grupo	CEIP_CASETAS	
Nombre	V01_Doble_acristalamiento_ba	
Propiedades		
Transmitancia térmica (U)	1,30	W/m²K
Factor Solar (g)	0,420	Adimensional



15 Oct 2019



Hoja 1	PLANICLEAR 6 mm
Capa 2	PLANITHERM 4S
	16 AIR
Hoja 2	PLANICLEAR 4 mm
PVB	PVB STANDARD 0.38 mm
Hoja 2'	PLANICLEAR 4mm

Nombre : LUIS SOLER
País : Spain

Comentarios:

	FACTOR LUMINOSO	EN410 (2011-04)
	Trans. Luminosa (TL)	64%
	Reflexión exterior (RLe)	27%
	Reflexión interior (RLi)	23%

	TRANS. TÉRMICA	EN673-2011
	Ug	1.3 W/(m ² .K)
	0° respecto de pos. vertical	

	DIMENSIONES DE FABRICACIÓN	
	Espesor nominal	30.38 mm
	Peso	35 kg/m ²

	TRANSMISION UV	EN410 (2011-04)
	TUV	2%

	SEG.DE USO	EN 12600
	Resistencia a Impacto de Cuerpo Pendular	NPD/2B2

	FACTORES ENERGÉTICOS	EN410 (2011-04)
	Trans. energética (TE)	37%
	Refl. energ. exterior (Ree)	41%
	Refl. energ. interior (REi)	34%
	Absorción energ. A1(AE1)	17%
	Absorción energ. A2	5%
	Absorción energ. A3	

	FACTOR SOLAR	EN410 (2011-04)
	Factor Solar (g)	42%
	Coef. de Sombra (SC)	0.48

	INDICE DE REPRODUCCIÓN DE COLOR	
	Ra Trans. Luminosa	96
	Ra Reflexión exterior	96

	ANTI-AGRESIÓN	EN356
	Resistencia Anti-Agresión	NPD

JUSTIFICACIÓN CONDENSACIÓN INTERSTICIAL

0.1.1.1

0.1.1.2 FACHADA MONOCAPA

Moisture proofing

For the calculation of the amount of condensation water, the component was exposed to the following constant climate for 90 days: inside: 20°C und 50% Humidity; outside: 0°C und 80% Humidity (Climate according to user input).

This component is free of condensate under the given climate conditions.

#	Material	sd-value [m]	Condensate [kg/m²] [Gew.-%]	Weight [kg/m²]
1	1,5 cm Placa de yeso	0,09	-	12,4
2	1,5 cm Placa de yeso	0,09	-	12,4
3	0,02 cm BARRERA DE VAPOR	10,00	-	0,0
4	6,5 cm Rock wool façade insulation	0,07	-	6,5
5	3 cm Rock wool façade insulation	0,03	-	3,0
6	1 cm mortero	0,10	-	15,3
7	19 cm Termoarcilla	1,90	-	207,1
8	2 cm mortero	0,20	-	30,5
34,52 cm Whole component		12,48		287,1

Humidity

The temperature of the inside surface is 18,6 °C leading to a relative humidity on the surface of 55%.Mould formation is not expected under these conditions.

The following figure shows the relative humidity inside the component.

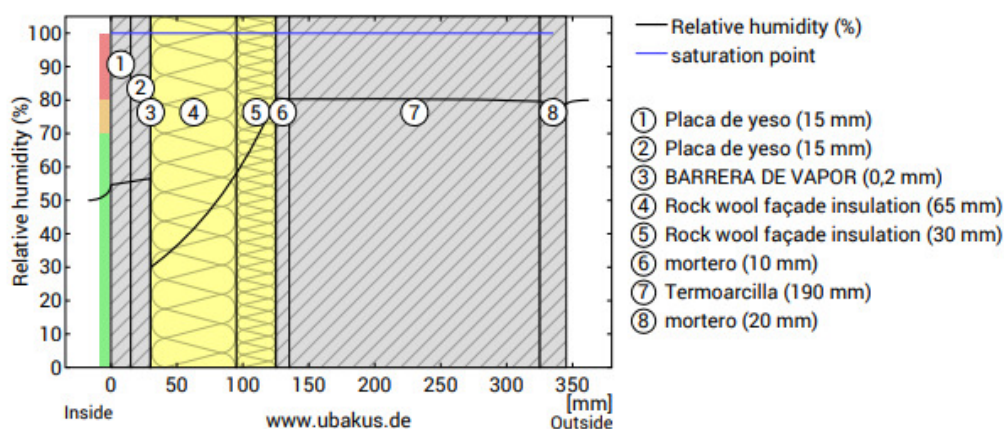

Notes: Calculation using the Ubakus 2D-FE method. Convection and the capillarity of the building materials were not considered. The drying time may take longer under unfavorable conditions (shading, damp / cool summers) than calculated here.

ES NECESARIO FRENO DE VAPOR (PAPEL KRAFT) EN LA CARA INTERIOR DEL AISLAMIENTTO 4 O 5

0.1.1.3

0.1.1.4 CUBIERTA GRAVA

Moisture proofing

For the calculation of the amount of condensation water, the component was exposed to the following constant climate for 90 days: inside: 20°C und 50% Humidity; outside: 6°C und 80% Humidity (Climate according to user input).

This component is free of condensate under the given climate conditions.

#	Material	sd-value [m]	Condensate [kg/m²] [Gew.-%]	Weight [kg/m²]
1	1,5 cm Placa de yeso	0,09	-	12,4
2	30 cm FU Entrevigado de EPS -Canto 300 mm	2,10	-	327,0
3	10 cm Formación de pendientes	1,00	-	152,5
4	1 cm Mortero	0,10	-	15,3
5	0,1 cm Impermeabilización	6,00	-	1,2
6	10 cm ROOFMATE SL-AP	15,00	-	3,3
7	5 cm grava	2,50	-	72,5
57,6 cm Whole component		26,79		584,1

Humidity

The temperature of the inside surface is 19,0 °C leading to a relative humidity on the surface of 53%.Mould formation is not expected under these conditions.

The following figure shows the relative humidity inside the component.

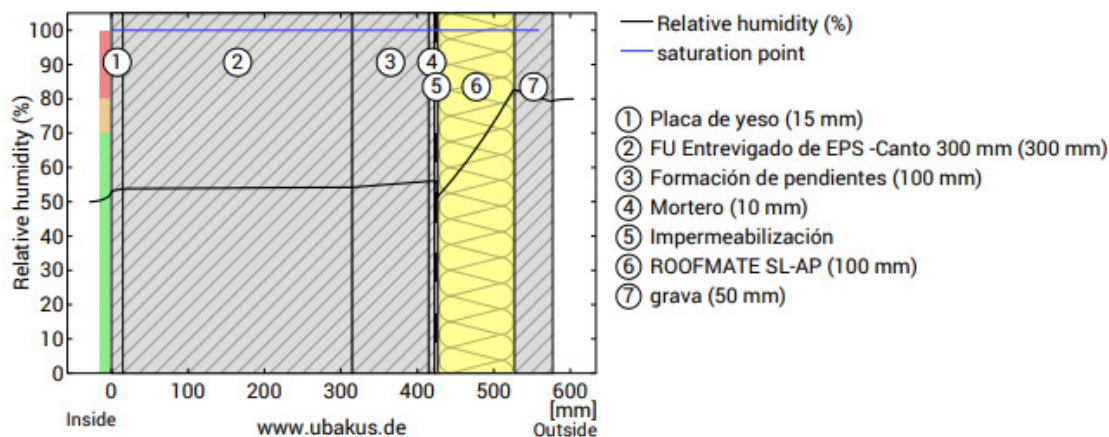

Notes: Calculation using the Ubakus 2D-FE method. Convection and the capillarity of the building materials were not considered. The drying time may take longer under unfavorable conditions (shading, damp / cool summers) than calculated here.

CÁLCULO TOTAL PUENTES TÉRMICOS

RESUMEN PUENTES TÉRMICOS									
PT1					PILARES PT10				
Torreón cubierta	4	4,70 m	0,295 W/mk	5,54 W/k	BAJA	53	3,75	0,077 W/mk	15,22 W/k
	2	6,41 m	0,295 W/mk	3,78 W/k	ALZADAS	50	3,5	0,077 W/mk	13,41 W/k
	2	8,50 m	0,295 W/mk	5,01 W/k					
Cubierta	1	33,24 m	0,295 W/mk	9,79 W/k					
	1	15,25 m	0,295 W/mk	4,49 W/k					
	1	26,65 m	0,295 W/mk	7,85 W/k					
	1	10,35 m	0,295 W/mk	3,05 W/k					
Cubierta baja	1	18,50 m	0,295 W/mk	5,45 W/k					
	1	15,90 m	0,295 W/mk	4,68 W/k					
	1	14,45 m	0,295 W/mk	4,26 W/k					
	1	18,50 m	0,295 W/mk	5,45 W/k					
	1	6,50 m	0,295 W/mk	1,91 W/k					
	1	2,70 m	0,295 W/mk	0,80 W/k					
PT2	1	28,85 m	0,163 W/mk	4,70 W/k					
	1	20,80 m	0,163 W/mk	3,39 W/k					
PT3	2	23,83 m	0,084 W/mk	4,00 W/k					
	1	11,75 m	1,084 W/mk	12,74 W/k					
PT4	2	18,50 m	0,436 W/mk	16,14 W/k					
	1	11,75 m	0,436 W/mk	5,13 W/k					
PT5	1	11,75 m	0,495 W/mk	5,81 W/k					
PT6	2	18,00 m	0,195 W/mk	7,00 W/k					
	2	35,40 m	0,195 W/mk	13,77 W/k					
	2	7,90 m	0,195 W/mk	3,07 W/k					
	2	38,92 m	0,195 W/mk	15,14 W/k					
	1	14,31 m	0,195 W/mk	2,78 W/k					
PT7	1	29,00 m	0,207 W/mk	6,00 W/k					
	1	20,82 m	0,207 W/mk	4,31 W/k					
PT8	3	18,33 m	0,320 W/mk	17,59 W/k					
	2	14,60 m	0,320 W/mk	9,34 W/k					
	1	15,35 m	0,320 W/mk	4,91 W/k					
	1	29,80 m	0,320 W/mk	9,53 W/k					
	1	57,97 m	0,320 W/mk	18,54 W/k					
	1	29,27 m	0,320 W/mk	9,36 W/k					
	1	35,35 m	0,320 W/mk	11,30 W/k					
	1	20,55 m	0,320 W/mk	6,57 W/k					
	1	7,95 m	0,320 W/mk	2,54 W/k					
	1	18,03 m	0,320 W/mk	5,77 W/k					
PT9	1	11,75 m	-0,054 W/mk	-0,63 W/k				289,48 W/k	

JUSTIFICACIÓN VALOR PUENTES TÉRMICOS

Se verifica el valor del puente térmico real del edificio y la justificación de la no existencia de condensación superficial.

JUSTIFICACIÓN VALOR PUENTES TÉRMICOS

Se verifica el valor del puente térmico real del edificio y la justificación de la no existencia de condensación superficial

Linear thermal bridge computation

EN-ISO 10211:2008

Linear transmittance ψ : 0.2946 W/mK

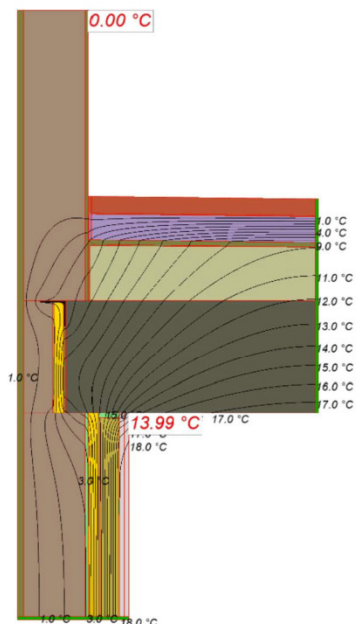

ψ Computation

$$\psi = [\Phi / \Delta T] - \sum [U \times L]$$

$$\psi = [12.6085 \text{ W/m} / 20.00 \text{ °C}] - [0.3358 \text{ W/mK}]$$

L1D Computation (0.3358 W/mK)

$$U1*11 = [0.2824 \text{ W/m}^2\text{K} \times 0.6319 \text{ m}] = 0.1784 \text{ W/mK}$$

$$U2*12 = [0.2716 \text{ W/m}^2\text{K} \times 0.5793 \text{ m}] = 0.1574 \text{ W/mK}$$

$$U3*13 = [-x -] = -$$

$$U4*14 = [-x -] = -$$

L2D with bridge	0.6304 W/mK
L1D without bridge	0.3358 W/mK
Δ Temperatures:	20.00 °C
Average flux with bridge	12.6085 W/m
Flux without bridge	6.7160 W/m
Flux error	0.000001

Limit values to avoid surface condensation

$T_{e,min}$ - minimum external temperature to avoid surf. condensation: -11.17 °C
 $\phi_{i,max}$ - maximum internal humidity to avoid surf. condensation: 68.3 %

Simulation results

Minimum acceptable fRsi:	0.531	Minimum simulated fRsi:	0.699
Tsi,min simulated:	13.99 °C	ϕ si at the Tsi,min point:	80.2 %

Boundary conditions

Nombre	Col./Aire T [°C]	Tipo R/R [m²K/W]
Muro Externo	0.000	0.0400
Muro Interno	20.000	0.1300

Materials

Nombre	λ x [W/mK]	ϵ	Color
MW Lana mineral [0.034 W/(mK)]	0.0340	0.900	
Adiabático	0.0000	0.900	
BC con mortero convencional espesor 190 mm	0.4330	0.900	
MW Lana mineral [0.034 W/(mK)]	0.0340	0.900	
Arena y grava [1700 < d < 2200]	2.0000	0.900	
Acero	50.0000	0.900	
FORJADO RETICULAR 25+5	0.5000	0.900	
Mortero de cemento	0.7000	0.900	
Placa de yeso laminado [PYL] 750 < d < 900	0.2500	0.900	
XPS Expandido con dióxido de carbono CO2 [0.034 W/(mK)]	0.0340	0.900	
Mortero de áridos ligeros [vermiculita perlita]	0.4100	0.900	
6946 B4 unventilated	-	0.900	

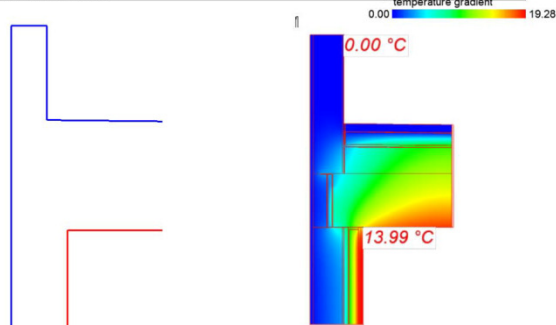

File:	pt1
-------	-----

Linear thermal bridge computation

EN-ISO 10211:2008

Linear transmittance ψ : 0.1629 W/mK

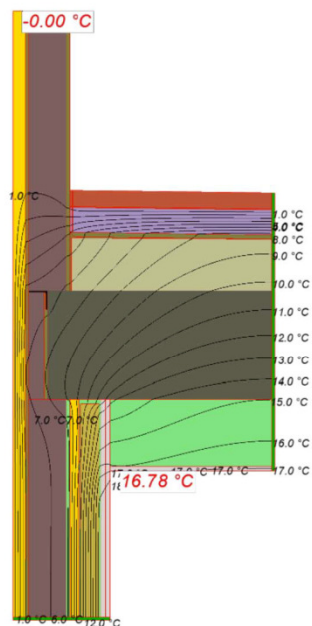

ψ Computation

$$\psi = [\Phi / \Delta T] - \sum [U \times L]$$

$$\psi = [8.9063 \text{ W/m} / 20.00 \text{ °C}] - [0.2824 \text{ W/mK}]$$

L1D Computation (0.2824 W/mK)

$$U1 \cdot l1 = [0.2149 \text{ W/m}^2\text{K} \times 0.6982 \text{ m}] = 0.1500 \text{ W/mK}$$

$$U2 \cdot l2 = [0.2551 \text{ W/m}^2\text{K} \times 0.5191 \text{ m}] = 0.1324 \text{ W/mK}$$

$$U3 \cdot l3 = [-x \cdot -] = -$$

$$U4 \cdot l4 = [-x \cdot -] = -$$

L2D with bridge	0.4453 W/mK
L1D without bridge	0.2824 W/mK
Δ Temperatures:	20.00 °C
Average flux with bridge	8.9063 W/m
Flux without bridge	5.6488 W/m
Flux error	0.000021

Limit values to avoid surface condensation

$T_{e,min}$ - minimum external temperature to avoid surf. condensation: -38.26 °C
 $\phi_{i,max}$ - maximum internal humidity to avoid surf. condensation: 81.7 %

Simulation results

Minimum acceptable fRsi:	0.531	Minimum simulated fRsi:	0.839
Tsi,min simulated:	16.78 °C	ϕ si at the Tsi,min point:	67.0 %

Boundary conditions

Nombre	Col	Aire T [°C]	Tipo	R/R [m²K/W]
Muro Externo	0.000			0.0400
Muro Interno	20.000			0.1300

Materials

Nombre	λ x [W/mK]	ϵ	Color
Placa de yeso laminado [PYL] 750 < d < 900	0.2500	0.900	
Adiabático	0.0000	0.900	
Arena y grava [1700 < d < 2200]	2.0000	0.900	
MW Lana mineral [0.034 W/(mK)]	0.0340	0.900	
LADRILLO PERFORADO HORMIGÓN	0.3300	0.900	
Acero	50.0000	0.900	
MW Lana mineral [0.034 W/(mK)]	0.0340	0.900	
Mortero de cemento	0.7000	0.900	
XPS Expandido con dióxido de carbono CO2 [0.034 W/(mK)]	0.0340	0.900	
FORJADO RETICULAR 25+5	0.5000	0.900	
Mortero de áridos ligeros [vermiculita perlita]	0.4100	0.900	
6946 B4 unventilated	-	0.900	

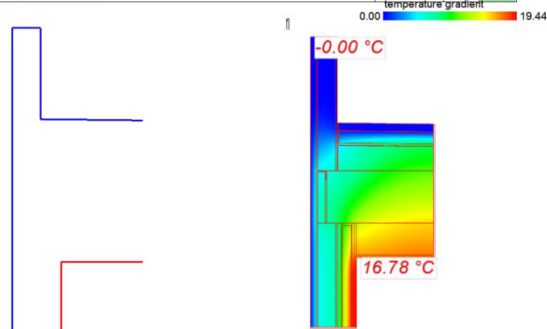

File:	PT2
-------	-----

Linear thermal bridge computation

EN-ISO 10211:2008

Linear transmittance ψ : 0.0839 W/mK

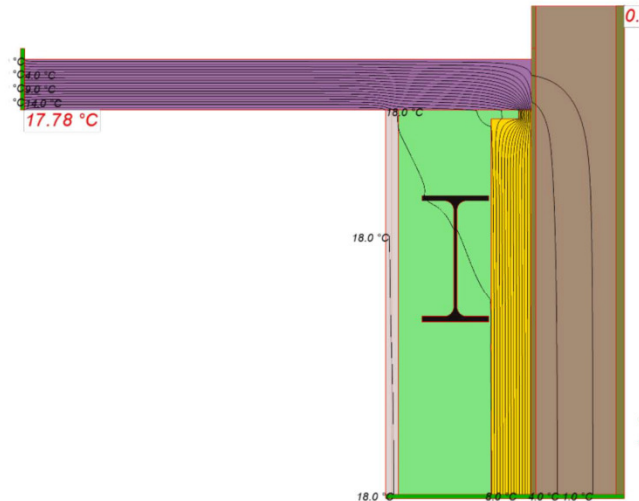

ψ Computation
 $\psi = [\Phi / \Delta T] - \sum [U \times L]$
 $\psi = [10.0492 \text{ W/m} / 20.00 \text{ °C}] - [0.4186 \text{ W/mK}]$
L1D Computation (0.4186 W/mK)
 $U1 \cdot l1 = [0.2012 \text{ W/m}^2\text{K} \times 0.8530 \text{ m}] = 0.1716 \text{ W/mK}$
 $U2 \cdot l2 = [0.2716 \text{ W/m}^2\text{K} \times 0.9093 \text{ m}] = 0.2470 \text{ W/mK}$
 $U3 \cdot l3 = [-x \cdot -] = -$
 $U4 \cdot l4 = [-x \cdot -] = -$

L2D with bridge	0.5025 W/mK
L1D without bridge	0.4186 W/mK
Δ Temperatures:	20.00 °C
Average flux with bridge	10.0492 W/m
Flux without bridge	8.3720 W/m
Flux error	0.000005

Limit values to avoid surface condensation

$T_{e,min}$ - minimum external temperature to avoid surf. condensation: -64.52 °C
 $\phi_{i,max}$ - maximum internal humidity to avoid surf. condensation: 87.1 %

Simulation results

Minimum acceptable fRsi:	0.531	Minimum simulated fRsi:	0.889
Tsi,min simulated:	17.78 °C	ϕ at the Tsi,min point:	62.9 %

Boundary conditions

Nombre	Col	Aire T [°C]	Tipo R	R [m²K/W]
Muro Externo	0.000			0.0400
Muro Interno	20.000			0.1300

Materials

Nombre	λ [W/mK]	ϵ	Color
Adiabático	0.0000	0.900	
Acero	50.0000	0.900	
Mortero de cemento	0.7000	0.900	
BC con mortero convencional espesor 190 mm	0.4330	0.900	
MW Lana mineral [0.034 W/(mK)]	0.0340	0.900	
Placa de yeso laminado [PYL] 750 < d < 900	0.2500	0.900	
PUR Proyección con Hidrofluorcarbono HFC [0.028 W/(mK)]	0.0250	0.900	
6946 B4 unventilated	-	0.900	

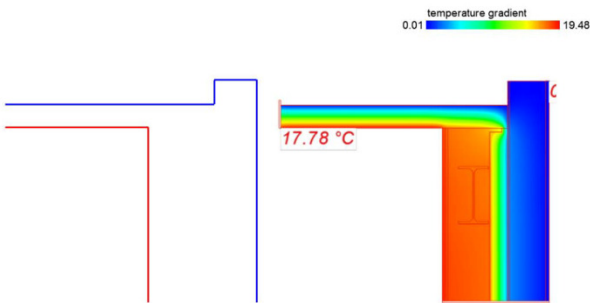

File:	PT3
-------	-----

Linear thermal bridge computation

EN-ISO 10211:2008

Linear transmittance ψ : 0.4362 W/mK

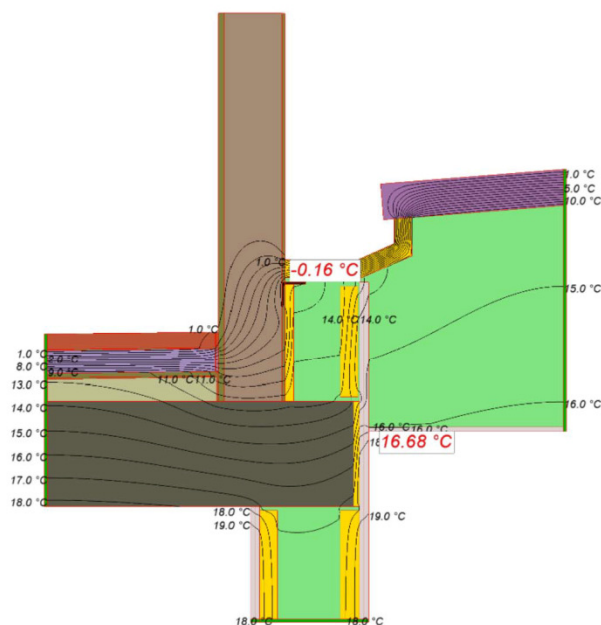

ψ Computation

$$\psi = [\Phi / \Delta T] - \sum [U \times L]$$

$$\psi = [17.3949 \text{ W/m} / 20.00 \text{ °C}] - [0.4335 \text{ W/mK}]$$

L1D Computation (0.4335 W/mK)

$$U1 \cdot I1 = [0.2886 \text{ W/m}^2\text{K} \times 1.0719 \text{ m}] = 0.3093 \text{ W/mK}$$

$$U2 \cdot I2 = [0.1907 \text{ W/m}^2\text{K} \times 0.6515 \text{ m}] = 0.1242 \text{ W/mK}$$

$$U3 \cdot I3 = [-x \cdot -] = -$$

$$U4 \cdot I4 = [-x \cdot -] = -$$

L2D with bridge	0.8697 W/mK
L1D without bridge	0.4335 W/mK
Δ Temperatures:	20.00 °C
Average flux with bridge	17.3949 W/m
Flux without bridge	8.6708 W/m
Flux error	0.000001

Limit values to avoid surface condensation

$T_{e,min}$ - minimum external temperature to avoid surf. condensation: -36.38 °C
 $\phi_{i,max}$ - maximum internal humidity to avoid surf. condensation: 81.2 %

Simulation results

Minimum acceptable fRsi:	0.531	Minimum simulated fRsi:	0.834
Tsi,min simulated:	16.68 °C	ϕ si at the Tsi,min point:	67.5 %

Boundary conditions

Nombre	Col	Aire T [°C]	Tipo R/R	[m²K/W]
Muro Externo	0.000			0.0400
Muro Interno	20.000			0.1300

Materials

Nombre	λ x [W/mK]	ϵ	Color
Mortero de áridos ligeros [vermiculita perlita]	0.4100	0.900	
Mortero de cemento	0.7000	0.900	
MW Lana mineral [0.034 W/(mK)]	0.0340	0.900	
Adiabático	0.0000	0.900	
XPS Expandido con dióxido de carbono CO2 [0.034 W/(mK)]	0.0340	0.900	
Arena y grava [1700 < d < 2200]	2.0000	0.900	
Acero	50.0000	0.900	
Placa de yeso laminado [PYL] 750 < d < 900	0.2500	0.900	
PUR Proyección con Hidrofluorcarbono HFC [0.028 W/(mK)]	0.0250	0.900	
FORJADO RETICULAR 25+5	0.5000	0.900	
BC con mortero convencional espesor 190 mm	0.4330	0.900	
6946 B4 unventilated	-	0.900	

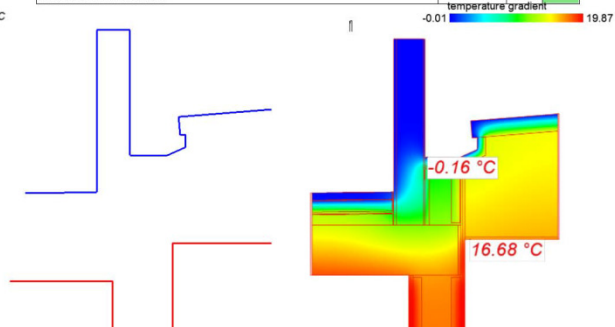

File:	PT4
-------	-----

Linear thermal bridge computation

EN-ISO 10211:2008

Linear transmittance ψ : 0.4946 W/mK

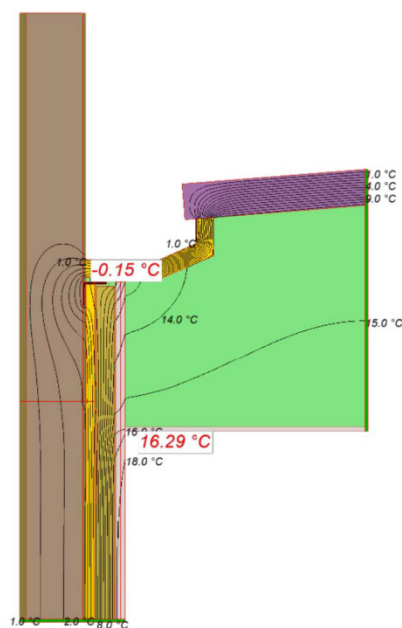

ψ Computation

$$\psi = [\Phi / \Delta T] - \sum [UxL]$$

$$\psi = [16.6247 \text{ W/m} / 20.00 \text{ °C}] - [0.3367 \text{ W/mK}]$$

L1D Computation (0.3367 W/mK)

$$U1 \cdot I1 = [0.1922 \text{ W/m}^2\text{K} \times 0.8016 \text{ m}] = 0.1541 \text{ W/mK}$$

$$U2 \cdot I2 = [0.2919 \text{ W/m}^2\text{K} \times 0.6256 \text{ m}] = 0.1826 \text{ W/mK}$$

$$U3 \cdot I3 = [-x \cdot -] = -$$

$$U4 \cdot I4 = [-x \cdot -] = -$$

L2D with bridge	0.8312 W/mK
L1D without bridge	0.3367 W/mK
Δ Temperatures:	20.00 °C
Average flux with bridge	16.6247 W/m
Flux without bridge	6.7336 W/m
Flux error	0.000004

Limit values to avoid surface condensation

$T_{e,min}$ - minimum external temperature to avoid surf. condensation: -30.50 °C
 $\phi_{i,max}$ - maximum internal humidity to avoid surf. condensation: 79.2 %

Simulation results

Minimum acceptable fRsi:	0.531	Minimum simulated fRsi:	0.814
Tsi,min simulated:	16.29 °C	ϕ si at the Tsi,min point:	69.2 %

Boundary conditions

Nombre	Col	Aire T [°C]	Tipo	R/R [m²K/W]
Muro Externo	0.000			0.0400
Muro Interno	20.000			0.1300

Materials

Nombre	λ x [W/mK]	ϵ	Color
Mortero de cemento	0.7000	0.900	
MW Lana mineral [0.034 W/(mK)]	0.0340	0.900	
BC con mortero convencional espesor 190 mm	0.4330	0.900	
Placa de yeso laminado [PYL] 750 < d < 900	0.2500	0.900	
Adiabático	0.0000	0.900	
MW Lana mineral [0.034 W/(mK)]	0.0340	0.900	
Acero	50.0000	0.900	
PUR Proyección con Hidrofluorcarbono HFC [0.028 W/(mK)]	0.0250	0.900	
6946 B4 unventilated	-	0.900	

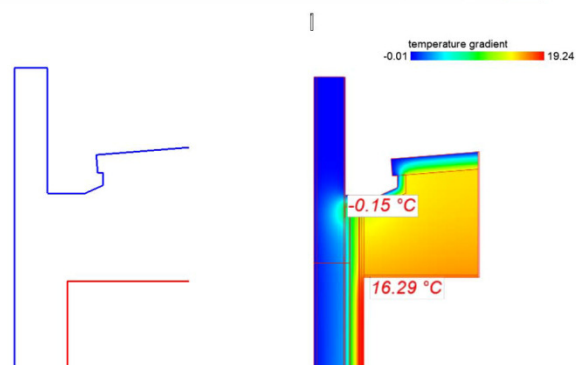

File:	PT5
-------	-----

Linear thermal bridge computation

EN-ISO 10211:2008

Linear transmittance ψ : 0.1945 W/mK

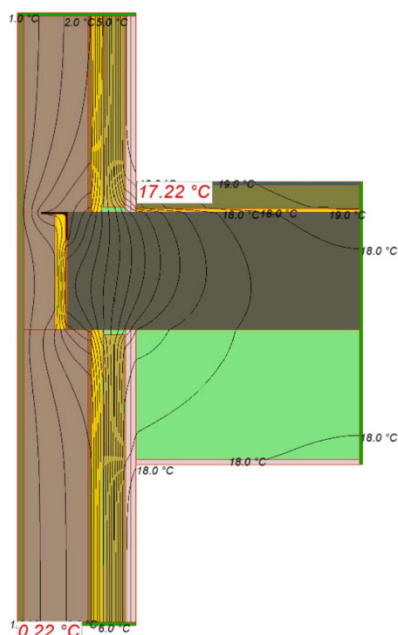

ψ Computation

$$\psi = [\Phi / \Delta T] - \sum [U \times L]$$

$$\psi = [14.3053 \text{ W/m} / 20.00 \text{ °C}] - [0.5207 \text{ W/mK}]$$

L1D Computation (0.5207 W/mK)

$$U1 \cdot l1 = [0.2895 \text{ W/m}^2\text{K} \times 1.7987 \text{ m}] = 0.5207 \text{ W/mK}$$

$$U2 \cdot l2 = [-x \cdot -] = -$$

$$U3 \cdot l3 = [-x \cdot -] = -$$

$$U4 \cdot l4 = [-x \cdot -] = -$$

L2D with bridge	0.7153 W/mK
L1D without bridge	0.5207 W/mK
Δ Temperatures:	20.00 °C
Average flux with bridge	14.3053 W/m
Flux without bridge	10.4148 W/m
Flux error	0.000007

Limit values to avoid surface condensation

$T_{e,min}$ - minimum external temperature to avoid surf. condensation: -47.40 °C
 $\phi_{i,max}$ - maximum internal humidity to avoid surf. condensation: 84.0 %

Simulation results

Minimum acceptable fRsi:	0.531	Minimum simulated fRsi:	0.861
Tsi,min simulated:	17.22 °C	ϕ si at the Tsi,min point:	65.2 %

Boundary conditions

Nombre	Col	Aire T [°C]	Tipo R/R	[m²K/W]
Muro Externo	0.000			0.0400
Muro Interno	20.000			0.1300

Materials

Nombre	λ [W/mK]	e	Color
Adiabático	0.0000	0.900	
MW Lana mineral [0.034 W/(mK)]	0.0340	0.900	
Placa de yeso laminado [PYL] 750 < d < 900	0.2500	0.900	
MW Lana mineral [0.034 W/(mK)]	0.0340	0.900	
FORJADO RETICULAR 25+5	0.5000	0.900	
BC con mortero convencional espesor 190 mm	0.4330	0.900	
Mortero de cemento	0.7000	0.900	
Plaqueta o baldosa de gres	2.3000	0.900	
Acero	50.0000	0.900	
6946 B4 unventilated	-	0.900	

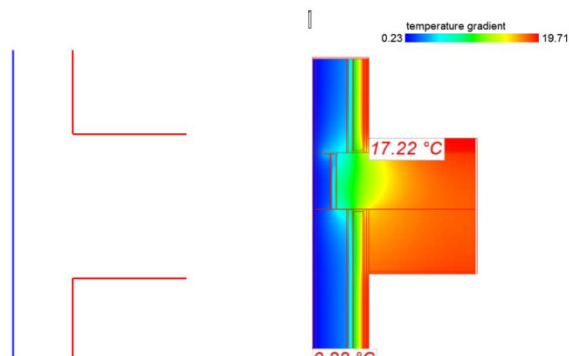

File:	PT6
-------	-----

Linear thermal bridge computation

EN-ISO 10211:2008

Linear transmittance ψ : 0.2069 W/mK

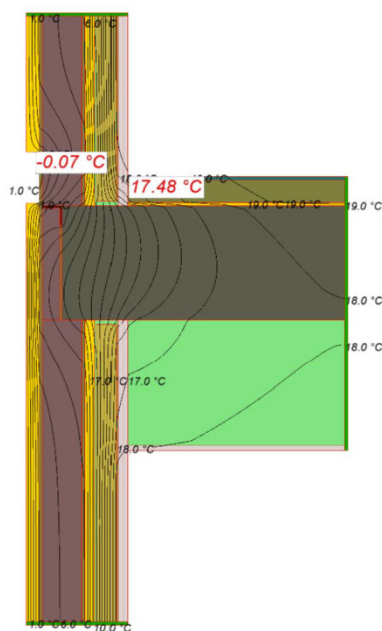

ψ Computation

$$\psi = [\Phi / \Delta T] - \sum [U \times L]$$

$$\psi = [12.2904 \text{ W/m} / 20.00 \text{ °C}] - [0.4076 \text{ W/mK}]$$

L1D Computation (0.4076 W/mK)

$$U1^*I1 = [0.2197 \text{ W/m}^2\text{K} \times 1.8554 \text{ m}] = 0.4076 \text{ W/mK}$$

$$U2^*I2 = [-x] = -$$

$$U3^*I3 = [-x] = -$$

$$U4^*I4 = [-x] = -$$

L2D with bridge	0.6145 W/mK
L1D without bridge	0.4076 W/mK
Δ Temperatures:	20.00 °C
Average flux with bridge	12.2904 W/m
Flux without bridge	8.1526 W/m
Flux error	0.000002

Limit values to avoid surface condensation

$T_{e,min}$ - minimum external temperature to avoid surf. condensation: -54.39 °C
 $\phi_{i,max}$ - maximum internal humidity to avoid surf. condensation: 85.4 %

Simulation results

Minimum acceptable fRsi:	0.531	Minimum simulated fRsi:	0.874
Tsi,min simulated:	17.48 °C	ϕ si at the Tsi,min point:	64.1 %

Boundary conditions

Nombre	Col	Aire T [°C]	Tipo	R/R [m²K/W]
Muro Externo	0.000			0.0400
Muro Interno	20.000			0.1300

Materials

Nombre	λ [W/mK]	ϵ	Color
MW Lana mineral [0.034 W/(mK)]	0.0340	0.900	
Placa de yeso laminado [PYL] 750 < d < 900	0.2500	0.900	
LADRILLO PERFORADO HORMIGON	0.3300	0.900	
Acero	50.0000	0.900	
MW Lana mineral [0.034 W/(mK)]	0.0340	0.900	
Adiabático	0.0000	0.900	
Plaqueta o baldosa de gres	2.3000	0.900	
Mortero de cemento	0.7000	0.900	
FORJADO RETICULAR 25+5	0.5000	0.900	
6946 B4 unventilated	-	0.900	

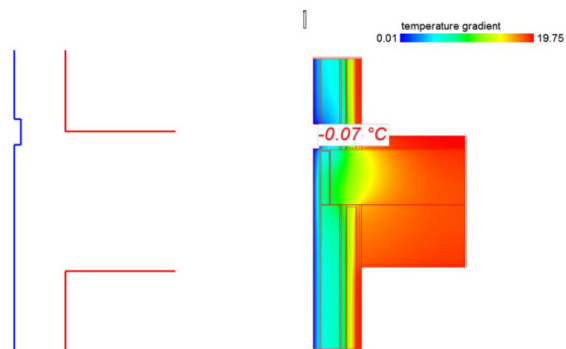

File:	PT7
-------	-----

Linear thermal bridge computation

EN-ISO 10211:2008

Linear transmittance ψ : 0.3198 W/mK

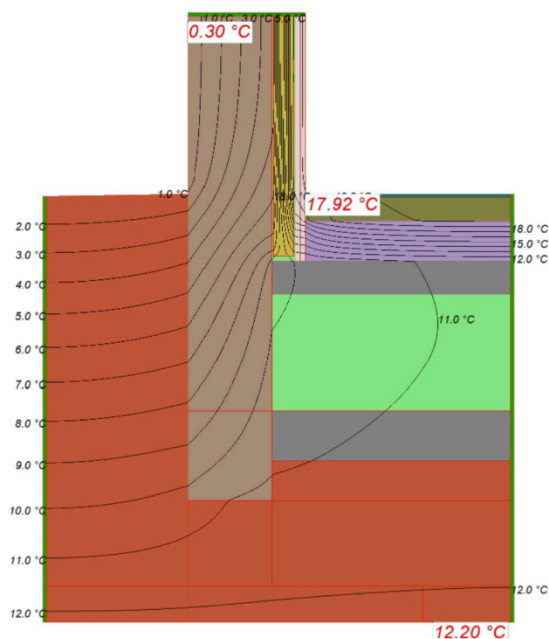

ψ Computation

$$\psi = [\Phi / \Delta T] - \sum [U \times L]$$

$$\psi = [- / 20.00 \text{ °C}] - [28.8952 \text{ W/mK}]$$

L1D Computation (28.8952 W/mK)

$$U1 \times I1 = [51.9921 \text{ W/m}^2\text{K} \times 0.5339 \text{ m}] = 27.7571 \text{ W/mK}$$

$$U2 \times I2 = [0.0000 \text{ W/m}^2\text{K} \times 1.4237 \text{ m}] = 0.0000 \text{ W/mK}$$

$$U3 \times I3 = [1.4699 \text{ W/m}^2\text{K} \times 0.7743 \text{ m}] = 1.1381 \text{ W/mK}$$

$$U4 \times I4 = [- \times -] = -$$

L2D with bridge	-
L1D without bridge	28.8952 W/mK
Δ Temperatures:	20.00 °C
Average flux with bridge	-
Flux without bridge	577.9043 W/m
Flux error	0.000250

Limit values to avoid surface condensation

$T_{e,min}$ - minimum external temperature to avoid surf. condensation: -69.91 °C
 $\phi_{i,max}$ - maximum internal humidity to avoid surf. condensation: 87.8 %

Simulation results

Minimum acceptable fRsi:	0.531	Minimum simulated fRsi:	0.896
Tsi,min simulated:	17.92 °C	ϕ si at the Tsi,min point:	62.4 %

Boundary conditions

Nombre	Col	Aire T [°C]	Tipo R/R	[m²K/W]
Muro Externo	0.000	-	0.0400	
Terreno	-	-	-	-
Muro Interno	20.000	-	0.1300	

Materials

Nombre	λ [W/mK]	ϵ	Color
MW Lana mineral [0.034 W/(mK)]	0.0340	0.900	
Placa de yeso laminado [PYL] 750 < d < 900	0.2500	0.900	
Hormigón armado d > 2500	2.5000	0.900	
Arena y grava [1700 < d < 2200]	2.0000	0.900	
BC con mortero convencional espesor 190 mm	0.4330	0.900	
XPS Expandido con dióxido de carbono CO2 [0.034 W/(mK)]	0.0340	0.900	
Adiabático	0.0000	0.900	
Mortero de cemento	0.7000	0.900	
Plaqueta o baldosa de gres	2.3000	0.900	
6946 B4 unventilated	-	0.900	

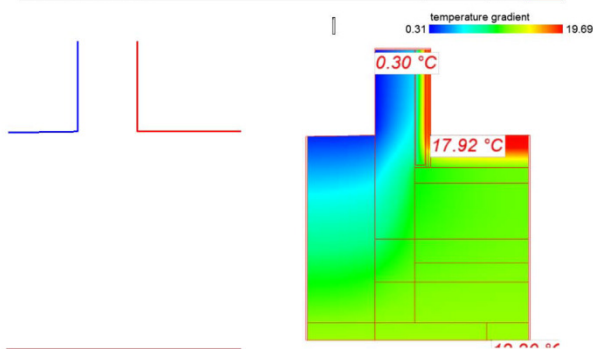

File:	PT8
-------	-----

Linear thermal bridge computation

EN-ISO 10211:2008

Linear transmittance ψ : -0.0540 W/mK

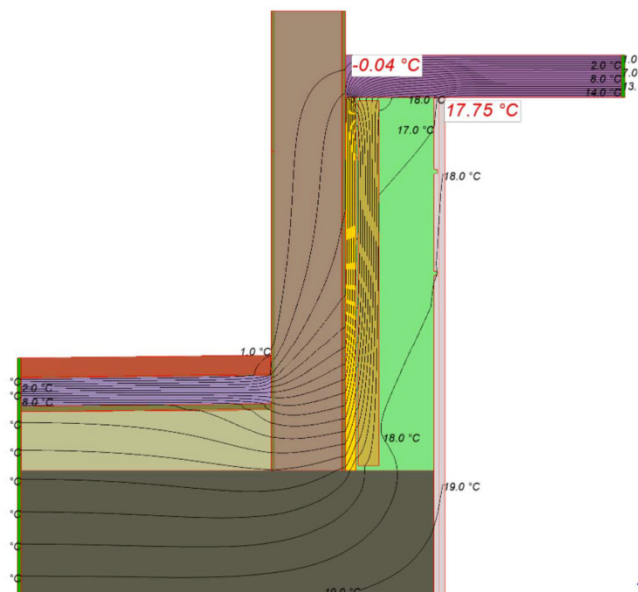

ψ Computation

$$\psi = [\Phi / \Delta T] - \sum [UxL]$$

$$\psi = [15.3775 \text{ W/m}^2 / 20.00 \text{ °C}] - [0.8228 \text{ W/m}^2 \text{K}]$$

L1D Computation (0.8228 W/mK)

$$U1^*I1 = [0.2697 \text{ W/m}^2 \text{K} \times 1.1925 \text{ m}] = 0.3216 \text{ W/mK}$$

$$U2^*I2 = [0.2012 \text{ W/m}^2 \text{K} \times 0.4985 \text{ m}] = 0.1003 \text{ W/mK}$$

$$U3^*I3 = [0.2858 \text{ W/m}^2 \text{K} \times 1.4028 \text{ m}] = 0.4009 \text{ W/mK}$$

$$U4^*I4 = [-x -] = -$$

L2D with bridge	0.7689 W/mK
L1D without bridge	0.8228 W/mK
Δ Temperatures:	20.00 °C
Average flux with bridge	15.3775 W/m
Flux without bridge	16.4568 W/m
Flux error	0.000003

Limit values to avoid surface condensation

$T_{e,min}$ - minimum external temperature to avoid surf. condensation: -63.40 °C
 $\phi_{i,max}$ - maximum internal humidity to avoid surf. condensation: 86.9 %

Simulation results

Minimum acceptable fRsi:	0.531	Minimum simulated fRsi:	0.888
Tsi,min simulated:	17.75 °C	ϕ si at the Tsi,min point:	63.0 %

Boundary conditions

Nombre	Col	Aire T [°C]	Tipo R/R	[m²K/W]
Muro Externo	0.000			0.0400
Muro Interno	20.000			0.1300

Materials

Nombre	λ x [W/mK]	ϵ	Color
Mortero de cemento	0.7000	0.900	
Adiabático	0.0000	0.900	
Placa de yeso laminado [PYL] 750 < d < 900	0.2500	0.900	
MW Lana mineral [0.034 W/(mK)]	0.0340	0.900	
PUR Proyección con Hidrofluorcarbono HFC [0.028 W/(mK)]	0.0250	0.900	
BC con mortero convencional espesor 190 mm	0.4330	0.900	
MW Lana mineral [0.034 W/(mK)]	0.0340	0.900	
Arena y grava [1700 < d < 2200]	2.0000	0.900	
XPS Expandido con dióxido de carbono CO2 [0.034 W/(mK)]	0.0340	0.900	
FORJADO RETICULAR 25+5	0.5000	0.900	
Mortero de áridos ligeros [vermiculita perlita]	0.4100	0.900	
6946 B4 unventilated	-	0.900	

0.01 temperature gradient 19.89

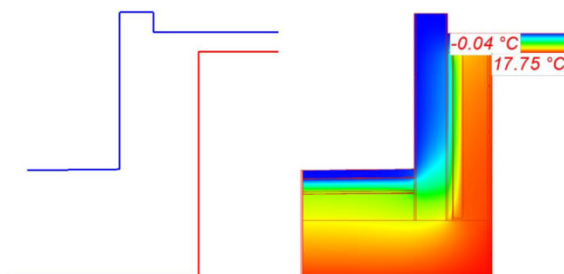

File:	PT9
-------	-----

Linear thermal bridge computation

EN-ISO 10211:2008

Linear transmittance ψ : 0.0766 W/mK

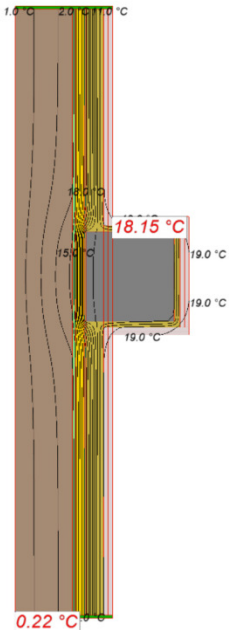

ψ Computation

$$\psi = [\Phi / \Delta T] - \sum [U \times L]$$
$$\psi = [12.8227 \text{ W/m} / 20.00 \text{ °C}] - [0.5645 \text{ W/mK}]$$

L1D Computation (0.5645 W/mK)

$$U1^*I1 = [0.2790 \text{ W/m}^2\text{K} \times 2.0233 \text{ m}] = 0.5645 \text{ W/mK}$$
$$U2^*I2 = [- \times -] = -$$
$$U3^*I3 = [- \times -] = -$$
$$U4^*I4 = [- \times -] = -$$

L2D with bridge	0.6411 W/mK
L1D without bridge	0.5645 W/mK
Δ Temperatures:	20.00 °C
Average flux with bridge	12.8227 W/m
Flux without bridge	11.2910 W/m
Flux error	0.000016

Limit values to avoid surface condensation

$T_{e,min}$ - minimum external temperature to avoid surf. condensation: -81.15 °C
 $\phi_{i,max}$ - maximum internal humidity to avoid surf. condensation: 89.1 %

Simulation results

Minimum acceptable fRsi:	0.531	Minimum simulated fRsi:	0.907
Tsi,min simulated:	18.15 °C	ϕ si at the Tsi,min point:	61.5 %

Boundary conditions

Nombre	Col	Aire T [°C]	Tipo R/R	[m²K/W]
Muro Externo	0.000			0.0400
Muro Interno	20.000			0.1300

Materials

Nombre	λ [W/mK]	e	Color
BC con mortero convencional espesor 190 mm	0.4330	0.900	
Aislamiento	0.0000	0.900	
MW Lana mineral [0.034 W/(mK)]	0.0340	0.900	
MW Lana mineral [0.034 W/(mK)]	0.0340	0.900	
Placa de yeso laminado [PYL] 750 < d < 900	0.2500	0.900	
Hormigón armado d > 2500	2.5000	0.900	
6946 B4 unventilated	-	0.900	

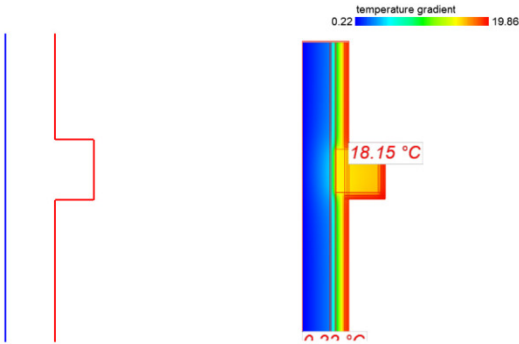

File:	pt10
-------	------

ANEXO DOCUMENTACIÓN GENERADA VERIFICACIÓN HULC

VERIFICACIÓN HE0 Y HE1

VERIFICACIÓN DE REQUISITOS DE CTE-HE0 Y HE1

Nueva construcción o ampliación, en usos distintos al residencial

IDENTIFICACIÓN DEL EDIFICIO O DE LA PARTE QUE SE VERIFICA:

Nombre del edificio	RICARDO MUR: 6 UNIDADES DE INFANTIL Y 12 UNIDADES DE PRIMARIA		
Dirección	Balears - - - - -		
Municipio	Zaragoza	Código Postal	50620
Provincia	Zaragoza	Comunidad Autónoma	Aragón
Zona climática	D3	Año construcción	Posterior a 2013
Normativa vigente (construcción / rehabilitación)	CTE HE 2013		
Referencia/s catastral/es	4010602XM6241B0001GP		

Tipo de edificio o parte del edificio que se certifica:

<input checked="" type="checkbox"/> Edificio de nueva construcción	<input type="checkbox"/> Edificio Existente
<input type="checkbox"/> Vivienda <input type="checkbox"/> Unifamiliar <input type="checkbox"/> Bloque <input type="checkbox"/> Bloque completo <input type="checkbox"/> Vivienda individual	<input checked="" type="checkbox"/> Terciario <input checked="" type="checkbox"/> Edificio completo <input type="checkbox"/> Local

DATOS DEL TÉCNICO VERIFICADOR:

Nombre y Apellidos	LUIS MIGUEL SOLER CARBÓ	NIF/NIE	72967026D
Razón social	LUIS MIGUEL SOLER CARBÓ	NIF	-
Domicilio	DEL PLANO 10 81 2 BJ B		
Municipio	Cuarde de Huerva	Código Postal	50410
Provincia	Zaragoza	Comunidad Autónoma	Aragón
e-mail:	luis@casa-pasiva.es	Teléfono	646228933
Titulación habilitante según normativa vigente	Arquitecto técnico		
Procedimiento reconocido de calificación energética utilizado y versión:	HU CTE-HE y CEE Versión 1.0.1564.1124, de fecha 3-mar-2017		

Porcentaje de ahorro sobre la demanda energética conjunta* de calefacción y de refrigeración para 0,80 ren/h**

Ahorro alcanzado (%)	41.11	Ahorro mínimo (%)	25.00	Sí cumple
$D_{cal(0,80),O}$	26.58 kWh/m²año	$D_{cal(0,80),R}$	43.75 kWh/m²año	
$D_{ref(0,80),O}$	14.05 kWh/m²año	$D_{ref(0,80),R}$	25.83 kWh/m²año	
$D_{G(0,80),O}$	36.41 kWh/m²año	$D_{G(0,80),R}$	61.83 kWh/m²año	

Consumo de energía primaria no renovable**

Calificación (C_{ep})	A	Calificación mínima (C_{ep})	B	Sí cumple
C_{ep}	40.12 kWh/m²año	$C_{ep,B-G}$	81.06 kWh/m²año	

Ahorro mínimo Porcentaje de ahorro mínimo de la demanda energética conjunta respecto al edificio de referencia según la tabla 2.2 del apartado 2.2.1.1.2 de la sección HE1

$D_{cal(0,80),O}$	Demanda energética de calefacción del edificio objeto para 0,80 ren/hora
$D_{ref(0,80),O}$	Demanda energética de refrigeración del edificio objeto para 0,80 ren/h
$D_{G(0,80),O}$	Demanda energética conjunta de calefacción y refrigeración del edificio objeto para 0,80 ren/h
$D_{cal(0,80),R}$	Demanda energética de calefacción del edificio de referencia para 0,80 ren/hora
$D_{ref(0,80),R}$	Demanda energética de refrigeración del edificio de referencia para 0,80 ren/h
$D_{G(0,80),R}$	Demanda energética conjunta de calefacción y refrigeración del edificio de referencia para 0,80 ren/h

Fecha 20/12/2019
Ref. Catastral 4010602XM6241B0001GP

Página 1 de 5

C_{ep} Consumo de energía primaria no renovable del edificio objeto
 $C_{ep,B-C}$ Valor máximo de consumo de energía primaria no renovable para la clase B

*La demanda energética conjunta de calefacción y refrigeración se obtiene como suma ponderada de la demanda energética de calefacción (D_{cal}) y la demanda energética de refrigeración (D_{ref}). La expresión que permite obtener la demanda energética conjunta para edificios situados en territorio peninsular es $DG = D_{cal} + 0,70 \cdot D_{ref}$ mientras que en territorio extrapeninsular es $DG = D_{cal} + 0,85 \cdot D_{ref}$.

**Esta aplicación únicamente permite, para el caso expuesto, la comprobación de las exigencias del apartado 2.2.1.1.2 de la sección DB-HE1. Se recuerda que otras exigencias de la sección DB-HE1 que resulten de aplicación deben asimismo verificarse, así como el resto de las secciones del DB-HE

El técnico verificador abajo firmante certifica que ha realizado la verificación del edificio o de la parte que se verifica de acuerdo con el procedimiento establecido por la normativa vigente y que son ciertos los datos que figuran en el presente documento, y sus anexos:

Fecha 20/12/2019

Firma del técnico verificador



Anexo I. Descripción de las características energéticas del edificio.

Registro del Organismo Territorial Competente:

Fecha 20/12/2019
Ref. Catastral 4010602XM6241B0001GP

Página 2 de 5

ANEXO I DESCRIPCIÓN DE LAS CARACTERÍSTICAS ENERGÉTICAS DEL EDIFICIO

En este apartado se describen las características energéticas del edificio, envolvente térmica, instalaciones, condiciones de funcionamiento y ocupación y demás datos utilizados para obtener la calificación energética del edificio

1. SUPERFICIE, IMAGEN Y SITUACIÓN

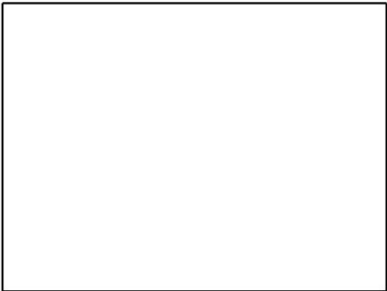
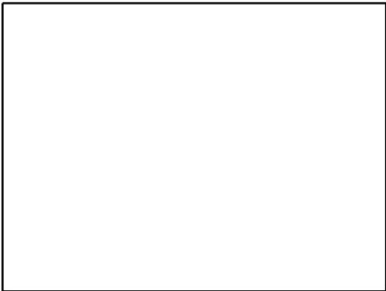
Superficie habitable (m²)	3982.01
Imagen del edificio	Plano de situación
	

2. ENVOLVENTE TÉRMICA

Cerramientos opacos

Nombre	Tipo	Superficie (m²)	Transmitancia (W/m²K)	Modo de obtención
C01_CT1	Fachada	648.99	0.29	Usuario
C01_CT1	Fachada	369.52	0.29	Usuario
C01_CT1	Fachada	342.32	0.29	Usuario
C01_CT1	Fachada	246.09	0.29	Usuario
C02_CT2	Fachada	37.55	0.22	Usuario
C02_CT2	Fachada	260.21	0.22	Usuario
C02_CT2	Fachada	149.90	0.22	Usuario
C03_Cubierta_grava	Cubierta	1288.86	0.28	Usuario
C05_Forzado_reticular_expues	Cubierta	7.47	0.63	Usuario
C06_Ondatherm	Cubierta	410.98	0.20	Usuario
C07_Solera	Suelo	1689.97	0.37	Usuario
C11_Zocalo_hormigon	Fachada	30.67	0.45	Usuario
C11_Zocalo_hormigon	Fachada	45.89	0.45	Usuario

Huecos y lucernarios

Nombre	Tipo	Superficie (m²)	Transmitancia (W/m²K)	Factor Solar	Modo de obtención transmitancia	Modo de obtención factor solar
H01_Window	Hueco	14.07	1.63	0.31	Usuario	Usuario
H02_Window	Hueco	3.82	1.63	0.31	Usuario	Usuario
H02_Window	Hueco	3.83	1.63	0.31	Usuario	Usuario
H03_Window	Hueco	129.60	1.63	0.31	Usuario	Usuario
H04_Window	Hueco	9.72	1.64	0.31	Usuario	Usuario
H04_Window	Hueco	19.44	1.64	0.31	Usuario	Usuario
H04_Window	Hueco	6.30	1.64	0.31	Usuario	Usuario

Fecha 20/12/2019
Ref. Catastral 4010602XM6241B0001GP

Página 3 de 5

Huecos y lucernarios

Nombre	Tipo	Superficie (m²)	Transmitancia (W/m²K)	Factor Solar	Modo de obtención transmitancia	Modo de obtención factor solar
H05_Window	Hueco	5.36	1.73	0.28	Usuario	Usuario
H05_Window	Hueco	5.36	1.73	0.28	Usuario	Usuario
H06_Window	Hueco	27.34	1.64	0.31	Usuario	Usuario
H06_Window	Hueco	36.45	1.64	0.31	Usuario	Usuario
H06_Window	Hueco	18.23	1.64	0.31	Usuario	Usuario
H07_Window	Hueco	23.80	1.64	0.31	Usuario	Usuario
H07_Window	Hueco	23.80	1.64	0.31	Usuario	Usuario
H08_Window	Hueco	22.40	1.63	0.31	Usuario	Usuario
H08_Window	Hueco	2.80	1.63	0.31	Usuario	Usuario
H08_Window	Hueco	5.60	1.63	0.31	Usuario	Usuario
H09_Window	Hueco	6.09	1.64	0.31	Usuario	Usuario
H10_Window	Hueco	6.30	1.68	0.30	Usuario	Usuario
H10_Window	Hueco	3.15	1.68	0.30	Usuario	Usuario
H11_Window	Hueco	3.78	1.64	0.31	Usuario	Usuario
H12_Window	Hueco	23.85	1.63	0.31	Usuario	Usuario
H13_Window	Hueco	42.00	1.63	0.31	Usuario	Usuario
H14_Window	Hueco	70.85	1.59	0.33	Usuario	Usuario
H15_Window	Hueco	56.70	1.61	0.32	Usuario	Usuario
H16_Window	Hueco	3.28	1.74	0.28	Usuario	Usuario
H17_Window	Hueco	6.24	1.74	0.28	Usuario	Usuario
H18_Window	Hueco	1.76	1.76	0.27	Usuario	Usuario
H19_Window	Hueco	1.28	1.82	0.25	Usuario	Usuario
H20_Window	Hueco	2.48	1.60	0.32	Usuario	Usuario
H20_Window	Hueco	7.43	1.60	0.32	Usuario	Usuario
H20_Window	Hueco	2.47	1.60	0.32	Usuario	Usuario
H21_Window	Hueco	50.42	1.63	0.31	Usuario	Usuario
H21_Window	Hueco	33.61	1.63	0.31	Usuario	Usuario
H22_Window	Hueco	8.21	1.63	0.31	Usuario	Usuario
H23_Window	Hueco	8.32	1.48	0.36	Usuario	Usuario
H23_Window	Hueco	8.32	1.48	0.36	Usuario	Usuario

3. INSTALACIONES TÉRMICAS

Generadores de calefacción

Nombre	Tipo	Potencia nominal (kW)	Rendimiento Estacional (%)	Tipo de Energía	Modo de obtención
SIS1_EQ1_EQ_ED_AireAgua_BDC-ACS-Defecto	Expansión directa bomba de calor aire-agua	6.00	160.00	ElectricidadPenínsula	Usuario
SIS2_EQ2_EQ_Caldera-Condensacion-Defecto	Caldera eléctrica o de combustible	250.00	160.00	GasNatural	Usuario

Instalaciones de Agua Caliente Sanitaria

Nombre	Tipo	Potencia Nominal (kW)	Rendimiento Estacional (%)	Tipo energía	Modo de obtención
SIS_EQ3_EQ_ED_AireAgua_BDC-ACS-Defecto	Expansión directa bomba de calor aire-agua	5.70	286.00	ElectricidadPenínsula	Usuario

Fecha 20/12/2019
Ref. Catastral 4010602XM6241B0001GP

Página 4 de 5

4. INSTALACIÓN DE ILUMINACION

Nombre del espacio	Potencia instalada (W/m²)	VEEI (W/m²100lux)	Iluminancia media (lux)
P01_E01_Cocina	3.00	1.50	300.00
P01_E02_Sala	3.00	1.50	300.00
P01_E03_A1	3.00	1.50	300.00
P01_E04_Comedor	3.00	1.50	300.00
P01_E05_PASO_BAJA	3.00	1.50	300.00
P01_E06_A2	3.00	1.50	300.00
P01_E07_A3	3.00	1.50	300.00
P02_E01_PASO1	3.00	1.50	300.00
P02_E02_A4	3.00	1.50	300.00
P02_E03_A6	3.00	1.50	300.00
P02_E04_BANO1	3.00	1.50	300.00
P02_E05_A5	3.00	1.50	300.00
P03_E01_PASO2	3.00	1.50	300.00
P03_E02_A7	3.00	1.50	300.00
P03_E03_A9	3.00	1.50	300.00
P03_E04_BANO2	3.00	1.50	300.00
P03_E05_A8	3.00	1.50	300.00
P04_E01_T1	3.00	1.50	100.00
P04_E02_T2	3.00	1.50	100.00

5. CONDICIONES DE FUNCIONAMIENTO Y OCUPACIÓN

Espacio	Superficie (m²)	Perfil de uso
P01_E01_Cocina	151.74	noresidencial-8h-media
P01_E02_Sala	282.10	noresidencial-8h-media
P01_E03_A1	275.79	noresidencial-8h-media
P01_E04_Comedor	138.20	noresidencial-8h-media
P01_E05_PASO_BAJA	342.74	noresidencial-8h-media
P01_E06_A2	938.09	noresidencial-8h-media
P01_E07_A3	70.16	noresidencial-8h-media
P02_E01_PASO1	234.93	noresidencial-8h-media
P02_E02_A4	105.01	noresidencial-8h-media
P02_E03_A6	390.52	noresidencial-8h-media
P02_E04_BANO1	51.99	noresidencial-8h-media
P02_E05_A5	74.15	noresidencial-8h-media
P03_E01_PASO2	238.45	noresidencial-8h-media
P03_E02_A7	102.13	noresidencial-8h-media
P03_E03_A9	390.52	noresidencial-8h-media
P03_E04_BANO2	50.80	noresidencial-8h-media
P03_E05_A8	74.70	noresidencial-8h-media
P04_E01_T1	30.46	noresidencial-8h-baja
P04_E02_T2	39.53	noresidencial-8h-baja

CERTIFICACIÓN

CERTIFICADO DE EFICIENCIA ENERGÉTICA DE EDIFICIOS

IDENTIFICACIÓN DEL EDIFICIO O DE LA PARTE QUE SE CERTIFICA:

Nombre del edificio	RICARDO MUR: 6 UNIDADES DE INFANTIL Y 12 UNIDADES DE PRIMARIA		
Dirección	Balears - - - - -		
Municipio	Zaragoza	Código Postal	50620
Provincia	Zaragoza	Comunidad Autónoma	Aragón
Zona climática	D3	Año construcción	Posterior a 2013
Normativa vigente (construcción / rehabilitación)	CTE HE 2013		
Referencia/s catastral/es	4010602XM6241B0001GP		

Tipo de edificio o parte del edificio que se certifica:

<input checked="" type="checkbox"/> Edificio de nueva construcción	<input type="checkbox"/> Edificio Existente
<input type="checkbox"/> Vivienda <input type="checkbox"/> Unifamiliar <input type="checkbox"/> Bloque <input type="checkbox"/> Bloque completo <input type="checkbox"/> Vivienda individual	<input checked="" type="checkbox"/> Terciario <input checked="" type="checkbox"/> Edificio completo <input type="checkbox"/> Local

DATOS DEL TÉCNICO CERTIFICADOR:

Nombre y Apellidos	LUIS MIGUEL SOLER CARBÓ	NIF/NIE	72967026D
Razón social	LUIS MIGUEL SOLER CARBÓ	NIF	-
Domicilio	DEL PLANO 10 81 2 BJ B		
Municipio	Cuarte de Huerva	Código Postal	50410
Provincia	Zaragoza	Comunidad Autónoma	Aragón
e-mail:	luis@casa-pasiva.es	Teléfono	646228933
Titulación habilitante según normativa vigente	Arquitecto técnico		
Procedimiento reconocido de calificación energética utilizado y versión:	HU CTE-HE y CEE Versión 1.0.1564.1124, de fecha 3-mar-2017		

CALIFICACIÓN ENERGÉTICA OBTENIDA:

CONSUMO DE ENERGÍA PRIMARIA NO RENOVABLE (kWh/m ² ·año)	EMISIONES DE DIÓXIDO DE CARBONO (kgCO ₂ /m ² ·año)

El técnico abajo firmante declara responsablemente que ha realizado la certificación energética del edificio o de la parte que se certifica de acuerdo con el procedimiento establecido por la normativa vigente y que son ciertos los datos que figuran en el presente documento, y sus anexos:

Fecha 20/12/2019

Firma del técnico certificador:

- Anexo I.** Descripción de las características energéticas del edificio.
Anexo II. Calificación energética del edificio.
Anexo III. Recomendaciones para la mejora de la eficiencia energética.
Anexo IV. Pruebas, comprobaciones e inspecciones realizadas por el técnico certificador.

Registro del Organismo Territorial Competente:

Fecha de generación del documento
Ref. Catastral

20/12/2019
4010602XM6241B0001GP

Página 1 de 8

ANEXO I DESCRIPCIÓN DE LAS CARACTERÍSTICAS ENERGÉTICAS DEL EDIFICIO

En este apartado se describen las características energéticas del edificio, envolvente térmica, instalaciones, condiciones de funcionamiento y ocupación y demás datos utilizados para obtener la calificación energética del edificio.

1. SUPERFICIE, IMAGEN Y SITUACIÓN

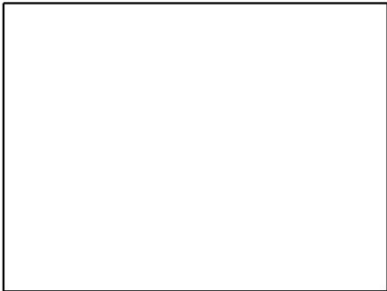
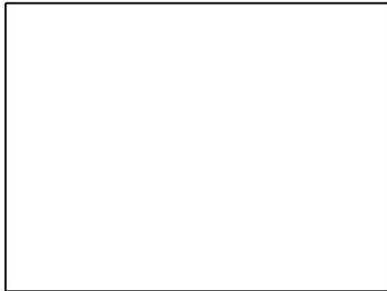
Superficie habitable (m²)	3982.01
Imagen del edificio	Plano de situación
	

2. ENVOLVENTE TÉRMICA

Cerramientos opacos

Nombre	Tipo	Superficie (m²)	Transmitancia (W/m²K)	Modo de obtención
C01_CT1	Fachada	648.99	0.29	Usuario
C01_CT1	Fachada	369.52	0.29	Usuario
C01_CT1	Fachada	342.32	0.29	Usuario
C01_CT1	Fachada	246.09	0.29	Usuario
C02_CT2	Fachada	37.55	0.22	Usuario
C02_CT2	Fachada	260.21	0.22	Usuario
C02_CT2	Fachada	149.90	0.22	Usuario
C03_Cubierta_grava	Cubierta	1288.86	0.28	Usuario
C05_Forjado_reticular_expues	Fachada	7.47	0.63	Usuario
C06_Ondatherm	Cubierta	410.98	0.20	Usuario
C07_Solera	Suelo	1689.97	0.37	Usuario
C11_Zocalo_hormigon	Fachada	30.67	0.45	Usuario
C11_Zocalo_hormigon	Fachada	45.89	0.45	Usuario

Huecos y lucernarios

Nombre	Tipo	Superficie (m²)	Transmitancia (W/m²K)	Factor Solar	Modo de obtención transmitancia	Modo de obtención factor solar
H01_Window	Hueco	14.07	1.63	0.31	Usuario	Usuario
H02_Window	Hueco	3.82	1.63	0.31	Usuario	Usuario
H02_Window	Hueco	3.83	1.63	0.31	Usuario	Usuario
H03_Window	Hueco	129.60	1.63	0.31	Usuario	Usuario
H04_Window	Hueco	9.72	1.64	0.31	Usuario	Usuario
H04_Window	Hueco	19.44	1.64	0.31	Usuario	Usuario
H04_Window	Hueco	6.30	1.64	0.31	Usuario	Usuario

Huecos y lucernarios

Nombre	Tipo	Superficie (m²)	Transmitancia (W/m²K)	Factor Solar	Modo de obtención transmitancia	Modo de obtención factor solar
H05_Window	Hueco	5.36	1.73	0.28	Usuario	Usuario
H05_Window	Hueco	5.36	1.73	0.28	Usuario	Usuario
H06_Window	Hueco	27.34	1.64	0.31	Usuario	Usuario
H06_Window	Hueco	36.45	1.64	0.31	Usuario	Usuario
H06_Window	Hueco	18.23	1.64	0.31	Usuario	Usuario
H07_Window	Hueco	23.80	1.64	0.31	Usuario	Usuario
H07_Window	Hueco	23.80	1.64	0.31	Usuario	Usuario
H08_Window	Hueco	22.40	1.63	0.31	Usuario	Usuario
H08_Window	Hueco	2.80	1.63	0.31	Usuario	Usuario
H08_Window	Hueco	5.60	1.63	0.31	Usuario	Usuario
H09_Window	Hueco	6.09	1.64	0.31	Usuario	Usuario
H10_Window	Hueco	6.30	1.68	0.30	Usuario	Usuario
H10_Window	Hueco	3.15	1.68	0.30	Usuario	Usuario
H11_Window	Hueco	3.78	1.64	0.31	Usuario	Usuario
H12_Window	Hueco	23.85	1.63	0.31	Usuario	Usuario
H13_Window	Hueco	42.00	1.63	0.31	Usuario	Usuario
H14_Window	Hueco	70.85	1.59	0.33	Usuario	Usuario
H15_Window	Hueco	56.70	1.61	0.32	Usuario	Usuario
H16_Window	Hueco	3.28	1.74	0.28	Usuario	Usuario
H17_Window	Hueco	6.24	1.74	0.28	Usuario	Usuario
H18_Window	Hueco	1.76	1.76	0.27	Usuario	Usuario
H19_Window	Hueco	1.28	1.82	0.25	Usuario	Usuario
H20_Window	Hueco	2.48	1.60	0.32	Usuario	Usuario
H20_Window	Hueco	7.43	1.60	0.32	Usuario	Usuario
H20_Window	Hueco	2.47	1.60	0.32	Usuario	Usuario
H21_Window	Hueco	50.42	1.63	0.31	Usuario	Usuario
H21_Window	Hueco	33.61	1.63	0.31	Usuario	Usuario
H22_Window	Hueco	8.21	1.63	0.31	Usuario	Usuario
H23_Window	Hueco	8.32	1.48	0.36	Usuario	Usuario
H23_Window	Hueco	8.32	1.48	0.36	Usuario	Usuario

3. INSTALACIONES TÉRMICAS

Generadores de calefacción

Nombre	Tipo	Potencia nominal (kW)	Rendimiento Estacional (%)	Tipo de Energía	Modo de obtención
SIS1_EQ1_EQ_ED_AireAgua_BDC-ACS-Defecto	Expansión directa bomba de calor aire-agua	6.00	160.00	ElectricidadPeninsular	Usuario
SIS2_EQ2_EQ_Caldera-Condenacion-Defecto	Caldera eléctrica o de combustible	250.00	160.00	GasNatural	Usuario
TOTALES		256.00			

Instalaciones de Agua Caliente Sanitaria

Demanda diaria de ACS a 60° C (litros/día)	2112.00
---	---------

Nombre	Tipo	Potencia nominal (kW)	Rendimiento Estacional (%)	Tipo de Energía	Modo de obtención
--------	------	-----------------------	----------------------------	-----------------	-------------------

Fecha de generación del documento
Ref. Catastral

20/12/2019
4010602XM6241B0001GP

Página 3 de 8

Instalaciones de Agua Caliente Sanitaria

Demanda diaria de ACS a 60° C (litros/día)	2112.00
---	---------

Nombre	Tipo	Potencia nominal (kW)	Rendimiento Estacional (%)	Tipo de Energía	Modo de obtención
SIS_EQ3_EQ_ED_AireAgua_B DC-ACS-Defecto	Expansión directa bomba de calor aire-agua	5.70	286.00	ElectricidadPeninsular	Usuario

4. INSTALACIÓN DE ILUMINACION

Nombre del espacio	Potencia instalada (W/m²)	VEEI (W/m²100lux)	Iluminancia media (lux)
P01_E01_Cocina	3.00	1.50	300.00
P01_E02_Sala	3.00	1.50	300.00
P01_E03_A1	3.00	1.50	300.00
P01_E04_Comedor	3.00	1.50	300.00
P01_E05_PASO_BAJA	3.00	1.50	300.00
P01_E06_A2	3.00	1.50	300.00
P01_E07_A3	3.00	1.50	300.00
P02_E01_PASO1	3.00	1.50	300.00
P02_E02_A4	3.00	1.50	300.00
P02_E03_A6	3.00	1.50	300.00
P02_E04_BANO1	3.00	1.50	300.00
P02_E05_A5	3.00	1.50	300.00
P03_E01_PASO2	3.00	1.50	300.00
P03_E02_A7	3.00	1.50	300.00
P03_E03_A9	3.00	1.50	300.00
P03_E04_BANO2	3.00	1.50	300.00
P03_E05_A8	3.00	1.50	300.00
P04_E01_T1	3.00	1.50	100.00
P04_E02_T2	3.00	1.50	100.00

5. CONDICIONES DE FUNCIONAMIENTO Y OCUPACIÓN

Espacio	Superficie (m²)	Perfil de uso
P01_E01_Cocina	151.74	noresidencial-8h-media
P01_E02_Sala	282.10	noresidencial-8h-media
P01_E03_A1	275.79	noresidencial-8h-media
P01_E04_Comedor	138.20	noresidencial-8h-media
P01_E05_PASO_BAJA	342.74	noresidencial-8h-media
P01_E06_A2	938.09	noresidencial-8h-media
P01_E07_A3	70.16	noresidencial-8h-media
P02_E01_PASO1	234.93	noresidencial-8h-media
P02_E02_A4	105.01	noresidencial-8h-media
P02_E03_A6	390.52	noresidencial-8h-media
P02_E04_BANO1	51.99	noresidencial-8h-media
P02_E05_A5	74.15	noresidencial-8h-media
P03_E01_PASO2	238.45	noresidencial-8h-media
P03_E02_A7	102.13	noresidencial-8h-media
P03_E03_A9	390.52	noresidencial-8h-media
P03_E04_BANO2	50.80	noresidencial-8h-media

5. CONDICIONES DE FUNCIONAMIENTO Y OCUPACIÓN

Espacio	Superficie (m²)	Perfil de uso
P03_E05_A8	74.70	noresidencial-8h-media
P04_E01_T1	30.46	noresidencial-8h-baja
P04_E02_T2	39.53	noresidencial-8h-baja

6. ENERGÍAS RENOVABLES

Térmica

Nombre	Consumo de Energía Final, cubierto en función del servicio asociado (%)			Demanda de ACS cubierta (%)
	Calefacción	Refrigeración	ACS	
Sistema solar térmico	-	-	-	70.00
TOTALES	0	0	0	70.00

Eléctrica

Nombre	Energía eléctrica generada y autoconsumida (kWh/año)
Panel fotovoltaico	0.00
TOTALES	0

ANEXO II CALIFICACIÓN ENERGÉTICA DEL EDIFICIO

Zona climática	D3	Uso	CertificaciónVerificaciónNuevo
----------------	----	-----	--------------------------------

1. CALIFICACIÓN ENERGÉTICA DEL EDIFICIO EN EMISIONES

INDICADOR GLOBAL		INDICADORES PARCIALES			
<div><div><10.26 A</div><div>10.26-16.6 B</div><div>16.67-25.65 C</div><div>25.65-33.35 D</div><div>33.35-41.04 E</div><div>41.04-51.30 F</div><div>=>51.30 G</div></div> <div>7.08 A</div>		CALEFACCIÓN		ACS	
		Emisiones calefacción (kgCO ₂ /m ² año)	A	Emisiones ACS (kgCO ₂ /m ² año)	A
		4.21		0.37	
				REFRIGERACIÓN	
Emisiones refrigeración (kgCO ₂ /m ² año)	-			Emisiones iluminación (kgCO ₂ /m ² año)	A
0.00				2.50	
Emisiones globales (kgCO ₂ /m ² año) ¹					

La calificación global del edificio se expresa en términos de dióxido de carbono liberado a la atmósfera como consecuencia del consumo energético del mismo.

	kgCO ₂ /m ² .año	kgCO ₂ /año
Emissiones CO ₂ por consumo eléctrico	1.76	7002.01
Emissiones CO ₂ por combustibles fósiles	20.83	82938.18

2. CALIFICACIÓN ENERGÉTICA DEL EDIFICIO EN CONSUMO DE ENERGÍA PRIMARIA NO RENOVABLE

Por energía primaria no renovable se entiende la energía consumida por el edificio procedente de fuentes no renovables que no ha sufrido ningún proceso de conversión o transformación.

INDICADOR GLOBAL		INDICADORES PARCIALES			
<div><div><49.88 A</div><div>49.88-81.0 B</div><div>81.06-124.7 C</div><div>124.71-162.1 D</div><div>162.12-199.53 E</div><div>199.53-249.42 F</div><div>=>249.42 G</div></div>	40.12 A	CALEFACCIÓN		ACS	
		Energía primaria no renovable calefacción (kWh/m²año)	A	Energía primaria no renovable ACS (kWh/m²año)	A
		20.15		2.18	
		REFRIGERACIÓN		ILUMINACIÓN	
		Energía primaria no renovable refrigeración (kWh/m²año)	-	Energía primaria no renovable iluminación (kWh/m²año)	A
		0.00		17.79	
Consumo global de energía primaria no renovable (kWh/m²año) ¹					

3. CALIFICACIÓN PARCIAL DE LA DEMANDA ENERGÉTICA DE CALEFACCIÓN Y REFRIGERACIÓN

La demanda energética de calefacción y refrigeración es la energía necesaria para mantener las condiciones internas de confort del edificio.

DEMANDA DE CALEFACCIÓN		DEMANDA DE REFRIGERACIÓN	
<div><div><17.48 A</div><div>17.48-28.4 B</div><div>28.40-43.70 C</div><div>43.70-56.81 D</div><div>56.81-69.91 E</div><div>69.91-87.39 F</div><div>=>87.39 G</div></div> <div>26.60 B</div>		<div><div><10.35 A</div><div>10.35-16.8 B</div><div>16.81-25.87 C</div><div>25.87-33.63 D</div><div>33.63-41.39 E</div><div>41.39-51.73 F</div><div>=>51.73 G</div></div> <div>14.08 B</div>	
Demanda de calefacción (kWh/m².año)		Demanda de refrigeración (kWh/m².año)	

¹El indicador global es resultado de la suma de los indicadores parciales más el valor del indicador para consumos auxiliares, si los hubiera (sólo ed. terciarios, ventilación, bombeo, etc...). La energía eléctrica autoconsumida se descuenta únicamente del indicador global, no así de los valores parciales.

ANEXO III RECOMENDACIONES PARA LA MEJORA DE LA EFICIENCIA ENERGÉTICA

CALIFICACIÓN ENERGÉTICA GLOBAL

CONSUMO DE ENERGÍA PRIMARIA NO RENOVABLE (kWh/m ² ·año)	EMISIONES DE DIÓXIDO DE CARBONO (kgCO ₂ /m ² ·año)
<49.88 A	<10.26 A
49.88-81.0 B	10.26-16.6 B
81.06-124.71 C	16.67-25.65 C
124.71-162.12 D	25.65-33.35 D
162.12-199.53 E	33.35-41.04 E
199.53-249.42 F	41.04-51.30 F
=>249.42 G	=>51.30 G

CALIFICACIONES ENERGÉTICAS

DEMANDA DE CALEFACCIÓN (kWh/m ² ·año)	DEMANDA DE REFRIGERACIÓN (kWh/m ² ·año)
<17.48 A	<10.35 A
17.48-28.4 B	10.35-16.8 B
28.40-43.70 C	16.81-25.87 C
43.70-56.81 D	25.87-33.63 D
56.81-69.91 E	33.63-41.39 E
69.91-87.39 F	41.39-51.73 F
=>87.39 G	=>51.73 G

ANÁLISIS TÉCNICO

Indicador	Calefacción		Refrigeración		ACS		Iluminación		Total	
	Valor	% respecto al anterior	Valor	% respecto al anterior	Valor	% respecto al anterior	Valor	% respecto al anterior	Valor	% respecto al anterior
Consumo Energía primaria (kWh/m ² ·año)										
Consumo Energía final (kWh/m ² ·año)										
Emisiones de CO ₂ (kgCO ₂ /m ² ·año)										
Demanda (kWh/m ² ·año)										

Nota: Los indicadores energéticos anteriores están calculados en base a coeficientes estándar de operación y funcionamiento del edificio, por lo que solo son válidos a efectos de su calificación energética. Para el análisis económico de las medidas de ahorro y eficiencia energética, el técnico certificador deberá utilizar las condiciones reales y datos históricos de consumo del edificio.

DESCRIPCIÓN DE MEDIDA DE MEJORA
Características técnicas de la medida (modelo de equipos, materiales, parámetros característicos)
Coste estimado de la medida
Otros datos de interés

ANEXO IV PRUEBAS, COMPROBACIONES E INSPECCIONES REALIZADAS POR EL TÉCNICO CERTIFICADOR

Se describen a continuación las pruebas, comprobaciones e inspecciones llevadas a cabo por el técnico certificador durante el proceso de toma de datos y de calificación de la eficiencia energética del edificio, con la finalidad de establecer la conformidad de la información de partida contenida en el certificado de eficiencia energética.

Fecha de realización de la visita del técnico certificador	16/10/19
--	----------

1 HE 2 - CONDICIONES DE LAS INSTALACIONES TÉRMICAS

HE2 Condiciones de las instalaciones térmicas

Los edificios dispondrán de instalaciones térmicas apropiadas destinadas a proporcionar el bienestar térmico de sus ocupantes, regulando el rendimiento de las mismas y de sus equipos. Esta exigencia se desarrolla actualmente en el vigente Reglamento de Instalaciones Térmicas en los Edificios, RITE.

Normativa a cumplir:

- Reglamento de Instalaciones Térmicas en los Edificios, sus Instrucciones Técnicas Complementarias y sus normas UNE. R.D. 1751/98.
- R.D. 1218/2002 que modifica el R.D. 1751/98

Tipo de instalación y potencia proyectada:

nueva planta

☐ reforma por cambio o inclusión de instalaciones ☐ reforma por cambio de uso

☐ **Inst. individuales de potencia térmica nominal menor de 70 kw. (ITE 09) (1)**

Generadores de calor:	
A.C.S. (Kw)	
Calefacción (Kw)	
Mixtos (Kw)	
Producción Total de Calor	

Generadores de frío:	
Refrigeradores (Kw)	

Potencia térmica nominal total de instalaciones individuales	
--	--

☒ **INST. COLECTIVAS CENTRALIZADAS. Generadores de Frío ó Calor. (ITE 02)**

☐ **Edificio cuyo conjunto de instalaciones térmicas tengan una potencia Nominal inferior a 5 Kw.**

Tipo de instalación	
---------------------	--

Nº de Calderas	
Nº de Maquinas Frigoríficas	

Potencia Calorífica Total	
Potencia Frigorífica Total	

Potencia termica nominal total	0,00 Kw
--------------------------------	---------

☐ Edificio cuyo conjunto de instalaciones térmicas tengan una potencia Nominal entre 5-70 Kw.

Tipo de instalación	
---------------------	--

Nº de Calderas		Potencia Calorífica Total	
Nº de Maquinas Frigoríficas		Potencia Frigorífica Total	

POTENCIA TERMICA NOMINAL TOTAL	0,00 Kw
--------------------------------	---------

☒ Edificio cuyo conjunto de instalaciones térmicas tengan una potencia Nominal > 70 Kw(2)

En este caso es necesario la redacción de un Proyecto Especifico de Instalaciones Térmicas, a realizar por técnicos competentes. Cuando estos sean distintos del autor del Proyecto de Edificación, deben actuar coordinadamente con este

☐ Instalaciones específicas. Producción de A.C.S. por colectores solares. (ITE 10.1)

Tipo de instalación	
Sup. Total de Colectores	
Caudal de Diseño	
Volumen del Acumulador	

Potencia del equipo convencional auxiliar	
---	--

Valores máximos de nivel sonoro en ambiente interior producidos por la instalación (según tabla 3 ITE 02.2.3.1)

Tipo de local	DÍA		NOCHE	
	V _{max} Admisible	Valor de Proyecto	V _{max} Admisible	Valor de Proyecto

Residencial	40	40	30	30
Piezas habitables	35	35	30	30
Pasillos	40	40	35	35
Accesos	50	50	40	40

Diseño y dimensiones del recinto de instalaciones:

No se consideran salas de maquinas los equipos autónomos de cualquier potencia, tanto de generación de calor como de frío, mediante tratamiento de aire o de agua, preparados para instalar en exteriores, que en todo caso cumplirán los requisitos mínimos de seguridad para las personas y los edificios donde se emplacen, y en los que se facilitaran las operaciones de mantenimiento y de la conducción.

Chimeneas

- | | |
|--------------------------|---|
| <input type="checkbox"/> | Instalaciones individuales, según lo establecido en la NTE-ISH. |
| <input type="checkbox"/> | Generadores de calor de sistemas de climatización con potencias menores de 10 Kw. |
| <input type="checkbox"/> | Generadores de calor de sistemas de climatización con potencias mayores de 10 Kw, según norma UNE 123.001.94 |

Condiciones generales de las salas de maquinas

- ☒ Puerta de acceso al local que comunica con el exterior o a través de un vestíbulo con el resto del edificio.
- ☒ Distancia máxima de 15 metros, desde cualquier punto de la sala a la salida.
- ☒ Cumplimiento de protección contra incendios según CTE SI. Clasificación como locales de riesgo especial alto, medio y bajo según Tabla 2.1(art.2 SI 1) Cumplimiento de condiciones según Tabla 2.2 (art.2 SI 1)
- ☒ Atenuación acústica de 50 dBA para el elemento separador con locales ocupados.
- ☒ Nivel de iluminación medio en servicio de la sala de maquinas igual o mayor de 200 lux

Condiciones para salas de maquinas de seguridad elevada.

- ☐ Distancia máxima de 7.5 metros, desde cualquier punto de la sala a la salida, para superficies mayores de 100 m².
- ☐ Resistencia al fuego de los elementos delimitadores y estructurales mayor o igual a RF-240.
- ☐ Si poseen dos o mas accesos, al menos uno dará salida directa al exterior.
- ☐ Al menos los interruptores general y de sistema de ventilación se sitúan fuera del local.

Dimensiones mínimas para las salas de calderas

En Proyecto

Distancia entre calderas y paramentos laterales (>70 cm.).	>70 cm
Distancia a la pared trasera, para quemadores de combustible gas o liquido (>70 cm.).	>70 cm
Distancia a la pared trasera, para quemadores de fueloil (> longitud de la caldera.).	No procede
Distancia al eje de la chimenea, para combustible sólido (> longitud de la caldera.).	No procede
Distancia frontal, excepto para combustible sólido (> longitud de la caldera.).	No procede
Distancia frontal para combustible sólido (> 1,5 x longitud de la caldera.).	No procede
Distancia entre la parte superior de la caldera y el techo (>80 cm.).	>70 cm

Dimensiones mínimas para las salas de maquinaria frigorífica

En Proyecto



Distancia entre equipos frigoríficos y paramentos laterales (>80 cm.).	No procede
Distancia a la pared trasera (>80 cm.).	No procede
Distancia frontal entre equipo frigorífico y pared (> longitud del equipo.).	No procede
Distancia entre la parte superior del equipo frigorífico (H) y el techo (H+100cm. >250 cm.).	No procede

- | | |
|-----|--|
| (1) | Cuando la potencia térmica total en instalaciones individuales sea mayor de 70 kW, se cumplirá lo establecido en la ITE 02 para instalaciones centralizadas. |
| (2) | La potencia térmica instalada en un edificio con instalaciones individuales será la suma de las potencias parciales correspondientes a las instalaciones de producción de calefacción, refrigeración y A.C.S., según ITE 07.1.2. |
| (3) | No es necesario la presentación de proyecto para instalaciones de A.C.S. con calentadores instantáneos, calentadores acumuladores o termos eléctricos de potencia de cada uno de ellos igual o inferior a 70 kW. |

2 HE 3 - CONDICIONES DE LAS INSTALACIONES DE ILUMINACIÓN

2.1 ANTECEDENTES

El presente Documento trata de justificar el documento HE3 Condiciones de las instalaciones de iluminación.

2.2 CALCULOS JUSTIFICATIVOS

Los cálculos justificativos se basan en la obtención de los siguientes parámetros:

- a) valor de eficiencia energética de la instalación VEEI;
- b) iluminancia media horizontal mantenida E_m en el plano de trabajo;
- c) índice de deslumbramiento unificado UGR para el observador.
- d) potencias de los conjuntos lámpara más equipo auxiliar utilizados.

El método de cálculo se formalizará a través de un programa informático,

La eficiencia energética de una instalación de iluminación de una zona, se determinará mediante el valor de eficiencia energética de la instalación VEEI (W/m²) por cada 100 lux mediante la siguiente expresión:

$$VEEI = \frac{P \cdot 100}{S \cdot E_m}$$

siendo

P la potencia de la lámpara más el equipo auxiliar [W];

S la superficie iluminada [m²];

E_m la iluminancia media mantenida [lux]

El valor VEEI debe estar por debajo de los valores de la tabla adjunta.

Los valores de eficiencia energética límite en recintos interiores de un edificio se establecen en la siguiente tabla. Estos valores incluyen la iluminación general y la iluminación de acento, pero no las instalaciones de iluminación de escaparates y zonas expositivas.

Tabla 2.1 Valores límite de eficiencia energética de la instalación

Zonas de actividad diferenciada	VEEI límite
administrativo en general	3,0
andenes de estaciones de transporte	3,0
pabellones de exposición o ferias	3,0
salas de diagnóstico ⁽¹⁾	3,5
aulas y laboratorios ⁽²⁾	3,5
habitaciones de hospital ⁽³⁾	4,0
recintos interiores no descritos en este listado	4,0
zonas comunes ⁽⁴⁾	4,0
almacenes, archivos, <i>salas técnicas</i> y cocinas	4,0
aparcamientos	4,0
espacios deportivos ⁽⁵⁾	4,0
estaciones de transporte ⁽⁶⁾	5,0
supermercados, hipermercados y grandes almacenes	5,0
bibliotecas, museos y galerías de arte	5,0
zonas comunes en edificios no residenciales	6,0
centros comerciales (excluidas tiendas) ⁽⁷⁾	6,0
hostelería y restauración ⁽⁸⁾	8,0
religioso en general	8,0
salones de actos, auditorios y salas de usos múltiples y convenciones, salas de ocio o espectáculo, salas de reuniones y salas de conferencias ⁽⁹⁾	8,0
tiendas y pequeño comercio	8,0
habitaciones de hoteles, hostales, etc.	10,0
locales con nivel de iluminación superior a 600lux	2,5

El cálculo justificativo se realiza mediante locales tipo, que representan las condiciones más restrictivas para el cumplimiento de es código.

Los valores obtenidos se muestran en el archivo HULC de proyecto.

HE3 Eficiencia energética de las instalaciones de iluminación

Ámbito de aplicación: Esta sección es de aplicación a las instalaciones de iluminación interior en: edificios de nueva construcción; rehabilitación de edificios existentes con una superficie útil superior a 1000 m², donde se renueve más del 25% de la superficie iluminada; reformas de locales comerciales y de edificios de uso administrativo en los que se renueve 4 la instalación de iluminación. (Ámbitos de aplicación excluidos ver DB-HE3)

Valor de eficiencia energética de la instalación

uso del local	índice del local	nº de puntos considerados en el proyecto	factor de mantenimiento previsto	potencia total instalada en lámparas + equipos aux	valor de eficiencia energética de la instalación	iluminancia media horizontal mantenida	índice de deslumbramiento unificado	índice de rendimiento de color de las lámparas
---------------	------------------	--	----------------------------------	--	--	--	-------------------------------------	--

K	n	Fm	P [W]	VEEI [W/m ²]	Em [lux]	UGR	Ra
---	---	----	-------	--------------------------	----------	-----	----

Zonas de actividad diferenciada

$$VEEI = \frac{P \cdot 100}{S \cdot E_m}$$

$$E_m = \frac{P \cdot 100}{S \cdot VEEI}$$

según CIE nº 117

Ver HULC								

Cálculo del índice del local (K) y número de puntos (n)

uso	longitud del local	anchura del local	la distancia del plano de trabajo a las luminarias	$K = \frac{L \times A}{H \times (L + A)}$	número de puntos mínimo
u	L	A	H	K	n
				$K < 1$	4
				$2 > K \geq 1$	9
				$3 > K \geq 2$	16
				$K \geq 3$	25

local 1	Ver HULC						
local 2							
local 3							
local 4							
local 5							
local 6							

	local 4						
	local 5						
	local 6						

HE3 Eficiencia energética de las instalaciones de iluminación

Sistemas de control y regulación

Sistema de encendido y apagado manual

- ☒ Los encendidos se realizarán de manera manual mediante pulsadores temporizados o mediante relojes astronómicos como elementos de regulación.

Sistema de encendido: detección de presencia o temporización

- ☒ Las zonas de uso esporádico dispondrán de un control de encendido y apagado por sistema de detección de movimiento temporizado o sistema de pulsador temporizado.

Sistema de aprovechamiento de luz natural

- ☐ No procede

- Zonas con **cerramientos acristalados al exterior**, cuando se cumplan simultáneamente lo siguiente:

$\theta > 65^\circ$	θ	ángulo desde el punto medio del acristalamiento hasta la cota máxima del edificio obstáculo, medido en grados sexagesimales. (ver figura 2.1)
$T \cdot \frac{A_w}{A} > 0,11$	T	coeficiente de transmisión luminosa del vidrio de la ventana del local, expresado en tanto por uno.
	A_w	área de acristalamiento de la ventana de la zona [m^2].
	A	área total de las fachadas de la zona, con ventanas al exterior o al patio inferior o al atrio [m^2].



Figura 2.1

- Zonas con **cerramientos acristalados a patios o atrios**, cuando se cumplan simultáneamente lo siguiente:

Patios no cubiertos:

$a_i > 2 \times h_i$	a_i	anchura
----------------------	-------	---------

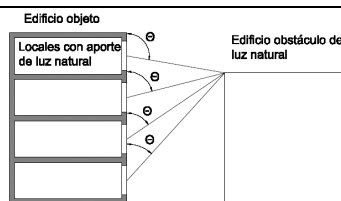
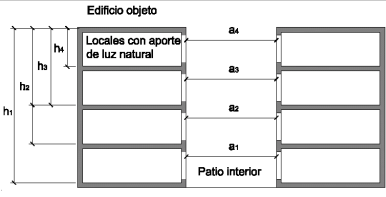
	h_i	distancia entre el suelo de la planta donde se encuentre la zona en estudio y la cubierta del edificio (ver figura 2.2)
 <p>Figura 2.2</p>		

Patios cubiertos por acristalamientos:

$a_i > (2 / T_c) \times h_i$	h_i	distancia entre la planta donde se encuentre el local en estudio y la cubierta del edificio (ver figura 2.3)
	T_c	coeficiente de transmisión luminosa del vidrio de cerramiento del patio, expresado en tanto por uno.

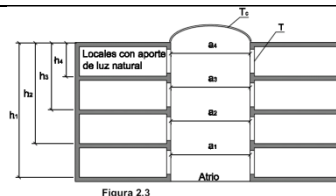

Que se cumpla la expresión siguiente:

$T \cdot \frac{A_w}{A} > 0,11$	T	coeficiente de transmisión luminosa del vidrio de la ventana del local, expresado en tanto por uno.
	A_w	área de acristalamiento de la ventana de la zona [m^2].
	A	área total de las fachadas de la zona, con ventanas al exterior o al patio inferior o al atrio [m^2].

3 HE 4 – CONTRIBUCIÓN MÍNIMA DE ENERGÍA RENOVABLE PARA CUBRIR LA DEMANDA DE AGUA CALIENTE SANITARIOA

Las soluciones adoptadas en el proyecto se ajustan a las exigencias del DB-HE4 Contribución mínima de energía renovable para cubrir la demanda de agua caliente sanitaria

3.1 GENERALIDADES

Es de aplicación a los edificios de nueva construcción con una demanda de agua caliente sanitaria superior a 100 l/D, como será el caso del edificio proyectado.

La contribución renovable mínima para ACS exigida se producirá mediante bombas de calor.

Las bombas de calor seleccionadas para la producción de ACS serán accionadas eléctricamente y dispondrán de un valor de rendimiento medio estacional superior a 2,5.

SCOP_{dhw} (SPF) sea $\geq 2,5$.

3.2 justificación de rendimiento de equipo de aerotermia

Las bombas de calor seleccionadas para la producción de ACS serán accionadas eléctricamente y dispondrán de un valor de rendimiento medio estacional superior a 2,5.

SPF. Factor de rendimiento medio estacional estimativo, que se refiere al coeficiente de rendimiento estacional neto en modo activo (SCOP_{net}), en el caso de las bombas de calor accionadas eléctricamente, o a la relación estacional neta de energía primaria en modo activa (SPER_{net}), en el de las bombas de calor accionadas térmicamente.

Para estimar los valores de SPF para las distintas tecnologías y aplicaciones de las bombas de calor accionadas eléctricamente se debe multiplicar su COP nominal obtenido en condiciones de ensayo por un factor de ponderación (FP) y un factor de corrección (FC).

$$SPF = COP_{\text{nominal}} \cdot FP \cdot FC$$

El factor de ponderación tiene en cuenta las diferentes zonas climáticas de España que marca el CTE y se ha calculado mediante una metodología exclusivamente técnica, utilizando valores objetivos y los Documentos Reconocidos existentes.

El factor de corrección tiene en cuenta la diferencia entre la temperatura de distribución o uso y la temperatura para la cual se ha obtenido el COP en el ensayo.

De esta forma los valores de los Factores son:

Tabla 4.1: Factor de ponderación (FP) para sistemas de Calefacción y/o ACS con bombas de caloren función de las fuentes energéticas, según la zona climática.

Fuente Energética de la bomba de calor	Factor de Ponderación (FP)				
	A	B	C	D	E
Energía Aerotérmica. Equipos centralizados	0,87	0,80	0,80	0,75	0,75
Energía Aerotérmica. Equipos individuales tipo split	0,66	0,68	0,68	0,64	0,64
Energía Hidrotérmica.	0,99	0,96	0,92	0,86	0,80
Energía Geotérmica de circuito cerrado. Intercambiadores horizontales	1,05	1,01	0,97	0,90	0,85
Energía Geotérmica de circuito cerrado. Intercambiadores verticales	1,24	1,23	1,18	1,11	1,03
Energía Geotérmica de circuito abierto	1,31	1,30	1,23	1,17	1,09

Tabla 4.2: Factores de corrección (FC) en función de las temperaturas de condensación, según la temperatura de ensayo del COP.

Tº de condensación (°C)	Factor de Corrección (FC)					
	FC (COP a 35°C)	FC (COP a 40°C)	FC (COP a 45°C)	FC (COP a 50°C)	FC (COP a 55°C)	FC (COP a 60°C)
35	1,00	--	--	--	--	--
40	0,87	1,00	--	--	--	--
45	0,77	0,89	1,00	--	--	--
50	0,68	0,78	0,88	1,00	--	--
55	0,61	0,70	0,79	0,90	1,00	--
60	0,55	0,63	0,71	0,81	0,90	1,00

Los equipos de aerotermia seleccionado son marca Hitachi y forman un conjunto split 1x1 para calefacción, ACS, gama YUTAKI S. Constituido por unidad exterior modelo RAS-6WH(V)NPE y unidad interior modelo RWM-6.0NE. con un COP a 7/35°C(Tempext =7°C, Temp imp agua = 35°C) de 4,57.

El factor de ponderación, para la zona climática de Zaragoza (D3) será de 0,75.

El factor de corrección se determina para una temperatura de preparación del ACS de 45°C y según la tabla anterior será de 0,77

Aplicando los valores a la fórmula de cálculo se obtiene que el valor SPF de la bomba de aerotermía seleccionada será de 2,639.

$$\text{SPF} = 4,57 \times 0,75 \times 0,75 = 2,639 > 2,5.$$

Al disponer la bomba de aerotermía de un valor SPF superior a 2,5 puede considerarse su contribución como renovable.

3.3 cálculo de la demanda de acs

Para la realización del cálculo de la demanda de ACS anual se toman los valores indicados en el anejo F del Documento Básico HE del CTE.

Para determinar el consumo diario de ACS se consideran 450 alumnos con una demanda de 4 litros/día persona a 60°C. Por lo tanto, el consumo diario será de 1800 litros a 60°C.

Se calcula en la siguiente tabla la demanda anual de energía para la producción de ACS.

MES	AGUA RED	PRODUCCION	MES	CAONSUMO	DEMANDA
	(°C)	(°C)	(dias)	(litros/mes)	(kWh)
ENERO	8	60	31	55800	2901,6
FEBRERO	9	60	28	50400	2570,4
MARZO	10	60	31	55800	2790
ABRIL	12	60	30	54000	2592
MAYO	15	60	31	55800	2511
JUNIO	17	60	30	54000	2322
JULIO	20	60	31	55800	2232
AGOSTO	19	60	31	55800	2287,8
SEPTIEMBRE	17	60	30	54000	2322
OCTUBRE	14	60	31	55800	2566,8
NOVIEMBRE	10	60	30	54000	2700
DICIEMBRE	8	60	31	55800	2901,6
TOTAL					30697,2
Pérdidas por distribución, acumulación y recirculación				15%	4604,58
TOTAL					35301,78

La demanda anual de energía para la producción de ACS será de 35.301,78 kwh.

3.4 CÁLCULO DE LA ENERGÍA PROCEDENTE DE FUENTES RENOVABLES

En la Directiva 2009/28/CE se reconoce como energía renovable, en determinadas condiciones, la energía captura por bombas de calor, según se dice en su artículo 5 y se define en el Anexo II: Balance energético de las bombas de calor. Las bombas de calor que podrán considerarse como renovables son aquellas en las que la producción de energía supere de forma significativa el consumo de energía primaria necesaria para impulsar la bomba de calor.

Esta Directiva define la cantidad de energía aerotérmica, geotérmica o hidrotérmica capturada por bombas de calor que debe considerarse energía procedente de energías renovables (ERES) se calculará de acuerdo con la fórmula siguiente:

$$\text{ERES} = \text{Qusable} * (1-1/\text{SPF})$$

Según apartados anteriores

$$\text{Qusable} = 35.301,78 \text{ 0 kWh}$$

$$\text{SPF} = 2,639$$

Por lo tanto, la contribución renovable para las necesidades de ACS (ERES) será 21.924,83 kWh.

3.5 cumplimiento exigencia

Se comprueba que la contribución renovable para las necesidades de ACS proyectada cubre la contribución obligatoria (60%).

La contribución renovable para ACS cubrirá el 62,10 % de la demanda energética anual para ACS.

4 HE 5 – GENERACIÓN MÍNIMA DE ENERGÍA ELÉCTRICA

El presente Documento trata de justificar el documento HE5 generación mínima de energía eléctrica.

4.1 ÁMBITO DE APLICACIÓN

Tal y como explica el documento, será de aplicación para los edificios de nueva construcción de superficie construida mayor de 3.000 m². Por lo tanto, será de aplicación para el edificio proyectado.

4.2 CARACTERIZACIÓN DE LA EXIGENCIA

El edificio dispondrá de una instalación de paneles fotovoltaicos que generarán energía eléctrica.

4.3 CUANTIFICACIÓN

La potencia mínima a instalar se obtiene de la expresión:

$P_{\text{mínima}} = 0,01 \times S$.

Siendo S la superficie construida del edificio en m².

La potencia proyectada es de 35,2 kwp, superior a la mínima exigida en la sección.

5 ORDENANZA DE ECOEFICIENCIA ENERGÉTICA Y ENERGÍAS RENOVABLES

5.1.1.1 DESCRIPCIÓN DEL EDIFICIO

La parcela se integra en una zona de mayor tamaño calificada como zona verde aunque, en la actualidad, se encuentra sin urbanizar. El único vial de acceso es la calle Baleares, situada en el límite sur de la parcela. Dicha calle se prolonga hacia el norte por el límite oeste de la parcela, posición en la que adquiere un desnivel considerable respecto a la misma. Al oeste se localiza un edificio industrial de grandes dimensiones que genera un significativo impacto visual desde la parcela. Al este, y separado por un viario situado sobre el suelo calificado como zona verde, se localiza el polideportivo municipal de Casetas. Desde la parcela hay contacto visual con las pistas exteriores de dicho conjunto deportivo. Al norte se sitúa la plaza de toros, que limita con el IES Ángel Sanz Briz.

Las circunstancias del entorno han condicionado la estrategia de implantación del edificio. En ese sentido, la posición de los volúmenes edificados persiguen, principalmente, la protección frente al impacto de los edificios industriales, así como de la acción de los vientos predominantes. En consecuencia, se recurre a una organización de planta en forma de "C" en planta baja, y en forma de "L" en plantas alzadas. Esta disposición genera un frente edificado de una planta sobre el viario principal, y un volumen de tres alturas hacia las orientaciones oeste y norte. La superficie liberada en el interior de la planta en "C" se destina a los espacios exteriores vinculados a los ciclos de infantil. El resto de espacios exteriores pertenecen a los ciclos de primaria, quedando debidamente segregados respecto a los primeros. Los espacios exteriores se orientan a este y cuentan con visual directa sobre el conjunto polideportivo de Casetas

5.1.1.2 USO Y PROGRAMA

El presente anteproyecto se basa en el programa de necesidades establecido por la Gerencia de Infraestructuras y Equipamiento del Departamento de Educación, Cultura y Deporte. El presente proyecto define la ejecución de 6 unidades de infantil y 12 unidades de primaria. En el apartado correspondiente de la memoria se aporta cuadro de superficies útiles y construidas.

5.1.1.3 CONDICIONES URBANÍSTICAS

Son de aplicación las Normas contenidas en el Plan General de Ordenación Urbana de Zaragoza, aprobado en 2001 con texto refundido aprobado en junio de 2008.

Con objeto de adecuar las condiciones de la parcela a las necesidades del nuevo Centro de Educación Infantil y Primaria Ricardo Mur, el Ayuntamiento de Zaragoza acordó aprobar la Modificación Aislada nº 156 del Plan General de Ordenación Urbana de Zaragoza, consistente en detraer una parte de la superficie de la parcela 63.05, actual zona verde pública, para crear una nueva parcela 63.43 con la calificación de equipamiento para uso educativo, y recalificar como zona verde la parcela 63.13, donde actualmente se sitúa el Centro de Educación Infantil y Primaria Ricardo Mur.

Se señalan a continuación los principales parámetros urbanísticos de aplicación:

CLASIFICACIÓN	SUELO URBANO
USOS	EQUIPAMIENTO EDUCATIVO
EDIFICABILIDAD	1m ² /m ²
CONDICIONES DE POSICIÓN	<p>NO ES OBLIGATORIA LA COINCIDENCIA DE LA LÍNEA DE FACHADA CON ALINEACIÓN DE VIAL.</p> <p>EN LINDEROS CON ZONAS VERDES Y ESPACIOS LIBRES PÚBLICOS, LOS RETRANQUEOS SERÁN DE, COMO MÍNIMO, DE 5 METROS</p> <p>EL DEPARTAMENTO DE EDUCACIÓN, CULTURA Y DEPORTE HA INFORMADO A LOS REDACTORES DEL PRESENTE DOCUMENTO QUE HA INICIADO LOS TRÁMITES PARA LA ELABORACIÓN DE UN ESTUDIO DE DETALLE, EN EL QUE SE PROPONE EL RETRANQUEO DE 5 METROS EN EL LÍMITE OESTE, SEGÚN ESQUEMA ADJUNTO, INDICANDO QUE EL PRESENTE PROYECTO DEBE CUMPLIR CON LA LIMITACIÓN ESTABLECIDA EN DICHO ESTUDIO DE DETALLE</p>

EN TRAMITACIÓN. EL GOBIERNO DE ZARAGOZA, CON FECHA 26 DE JULIO DE 2019 PROBO, CON CARÁCTER INICIAL, EL ESTUDIO DE DETALLE.

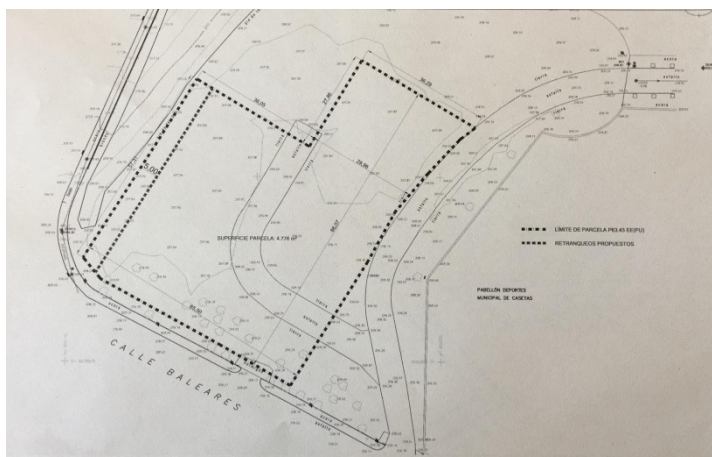

APARCAMIENTOS

SE APLICA LA MODIFICACIÓN AISLADA Nº 154 QUE, ENTRE OTROS ASPECTOS, MODIFICA EL ARTÍCULO 2.4.6. SOBRE DOTACIÓN DE ESTACIONAMIENTOS:

"Los centros de enseñanza tendrán el número de plazas que disponga la normativa sectorial. En defecto de esta previsión, se requerirá el que considere adecuado para su funcionamiento el departamento de la Comunidad Autónoma competente en la materia o, en ausencia también de este pronunciamiento, el determinado con carácter general para el uso de equipamientos y servicios."

EL DEPARTAMENTO DE EDUCACIÓN, CULTURA Y DEPORTE HA INDICADO A LOS REDACTORES DEL PRESENTE DOCUMENTO QUE SE RESERVEN LAS PLAZAS DE APARCAMIENTO EN LA FRANJA DE RETRANQUEO DEL LÍMITE OESTE, Y QUE EL NÚMERO DE PLAZAS DEBE DEPENDER DE LAS CARACTERÍSTICAS GEOMÉTRICAS Y DE LA SUPERFICIE DISPONIBLE EN DICHO ESPACIO. EL NÚMERO DE PLAZAS PREVISTO ES DE 5.

5.1.1.4 MEDIDAS DE APROVECHAMIENTO SOLAR PASIVO

Todas las oberturas a orientaciones expuestas cuentan con protección solar de lamas orientables, además del porche que recorre el perímetro interior del edificio.

5.1.1.5 CARACTERÍSTICAS DETALLADAS DEL AISLAMIENTO DE LA ENVOLVENTE DEL EDIFICIO

Las características del aislamiento de la envolvente se detallan en el apartado correspondiente del anejo de cumplimiento del CTE DB HE.

5.1.1.6 SUPERFICIE ÚTIL TOTAL CLIMATIZADA

La superficie útil total calefactada es de 3.982,01 m².

5.1.1.7 DEMANDA DE ENERGÍA TÉRMICA PARA PRODUCCIÓN DE AGUA CALIENTE

La demanda anual de ACS se estima en 35.301,78 kWh anuales.

5.1.1.8 SUPERFICIE TOTAL DE ELEMENTOS CAPTADORES SOLARES TÉRMICOS

Se dispone de un sistema alternativo al solar. Se proyecta un sistema de producción de ACS por aerotermía.

5.1.1.9 CURVAS DE RENDIMIENTO DE LOS CAPTADORES Y SU HOMOLOGACIÓN

Se dispone de un sistema alternativo al solar. Se proyecta un sistema de producción de ACS por aerotermía.

5.1.1.10 APORTACIÓN SOLAR ANUAL PREVISTA Y RENDIMIENTO MEDIO

La aportación anual prevista del sistema alternativo será del 70%.

En la Directiva 2009/28/CE se reconoce como energía renovable, en determinadas condiciones, la energía captura por bombas de calor, según se dice en su artículo 5 y se define en el Anexo II: Balance energético de las bombas de calor. Las bombas de calor que podrán considerarse como renovables son aquellas en las que la producción de energía supere de forma significativa el consumo de energía primaria necesaria para impulsar la bomba de calor.

Esta Directiva define la cantidad de energía aerotérmica, geotérmica o hidrotérmica capturada por bombas de calor que debe considerarse energía procedente de energías renovables (ERES) se calculará de acuerdo con la fórmula siguiente:

$$\text{ERES} = \text{Qusable} * (1-1/\text{SPF})$$

Donde,

$$\text{Qusable} = \text{HHP} * \text{Prated}$$

Siendo,

Qusable. Calor útil estimado proporcionado por las bombas de calor, calculado como el producto de la potencia nominal de calefacción (Prated) por las horas anuales equivalentes de una bomba de calor (HHP), expresado en kWh.

$$\text{Qusable} = 93.450 \text{ kWh}$$

HHP. Número anual de horas durante las que se supone que una bomba de calor debe suministrar calor a la potencia nominal, expresado en h.

$$\text{HHP} = 1.050 \text{ h}$$

Prated. Potencia nominal o capacidad de refrigeración o de calefacción del ciclo de compresión o del ciclo de absorción del vapor de la unidad en condiciones estándar.

$$\text{Prated} = 5 \times 17,8 = 89 \text{ kW}$$

SPF. Factor de rendimiento medio estacional estimativo, que se refiere al coeficiente de rendimiento estacional neto en modo activo (SCOPnet), en el caso de las bombas de calor accionadas eléctricamente, o a la relación estacional neta de energía primaria en modo activa (SPERnet), en el de las bombas de calor accionadas térmicamente

$$\text{Spf} = \text{COP nominal} \times \text{FP} \times \text{FC} = 4,57 \times 0,75 \times 0,75 = 2,639 > 2,5$$

$$\text{SPF} = 2,639$$

Obteniéndose:

$$\text{ERES} = 93.450 * (1-1/2,639) = 58.032 \text{ kWh} >>>>> 24.711,24 \text{ kWh}$$

CONCLUSIÓN

La demanda necesaria para cubrir el 70% de la producción de agua caliente en este edificio en cumplimiento del CTE y de la Ordenanza de Ecoeficiencia de Zaragoza es de (0,7 X 35.301,78 kWh) 24.711,24 kWh anuales; como la energía renovable generada por la aerotermia es de 58.032 kWh anuales, queda justificado que generamos más energía renovable del mínimo legal.

6 CONCLUSIÓN

Con el presente anejo se da cumplimiento a lo establecido en el Documento Básico de Ahorro de Energía.

Zaragoza, agosto de 2019

Los arquitectos **THEMOLINO PROYECTOS SLP**



A handwritten signature in black ink, consisting of a series of fluid, connected strokes.

ANDRÉS NAVARRO BORQUE

A handwritten signature in black ink, featuring a large, stylized 'S' followed by a few more strokes.

SERGI PARÍS DEL PINO

ÍNDICE

1	HS1 PROTECCIÓN FRENTE A LA HUMEDAD	5
1.1	GENERALIDADES	5
1.2	DISEÑO	5
1.2.1	MUROS.....	5
1.2.2	SUELOS.....	8
1.2.3	FACHADAS.....	9
1.2.4	CUBIERTA	14
1.3	ANÁLISIS CONDENSACIONES EN ENVOLVENTE	21
1.4	DIMENSIONADO.....	21
1.4.1	TUBOS DE DRENAJE	21
1.5	MANTENIMIENTO Y CONSERVACIÓN	23
2	HS2 RECOGIDA Y EVACUACIÓN DE RESIDUOS	24
2.1	AMBITO DE APLICACIÓN	24
2.2	DISEÑO Y DIMENSIONADO	24
3	HS3 CALIDAD DEL AIRE INTERIOR.....	24
3.1	AMBITO DE APLICACIÓN	24
4	HS4 SUMINISTRO DE AGUA.....	24
4.1	Condiciones mínimas de suministro	24
4.1.1	Caudal mínimo para cada tipo de aparato.....	24
4.1.2	Presión mínima	25
4.1.3	Presión máxima.....	25
4.1.4	Descripción de la instalación.....	25
4.2	Diseño de la instalación	26
4.2.1	Red de agua fría	26
4.2.2	Dimensionado de los tramos	26
4.2.3	Protección contra retornos.....	26
4.2.4	Separaciones respecto de otras instalaciones y señalización	26
5	HS 5 EVACUACION DE AGUAS	27
5.1	Descripción general de la instalación de saneamiento.....	27
5.1.1	DESAGÜES Y DERIVACIONES	27
5.1.2	BAJANTES	29
5.1.3	COLECTORES	31
5.1.4	DESAGÜES Y DERIVACIONES	31
5.1.5	BAJANTES	33
5.1.6	COLECTORES	34
6	HS6 PROTECCIÓN FRENTE A LA EXPOSICIÓN DEL RADÓN.....	35

6.1	AMBITO DE APLICACIÓN	35
7	CONCLUSIÓN	35

1 HS1 PROTECCIÓN FRENTE A LA HUMEDAD

1.1 GENERALIDADES

Esta sección se aplica a los muros y los suelos que están en contacto con el terreno y a los cerramientos que están en contacto con el aire exterior (fachadas y cubiertas). Los suelos elevados se consideran suelos que están en contacto con el terreno.

Para la aplicación de esta sección debe seguirse la secuencia que se expone a continuación.

Cumplimiento de las siguientes condiciones de diseño del apartado 2 relativas a los elementos constructivos:

- A) Muros:
 - a. sus características deben corresponder con las especificadas en el apartado 2.1.2 según el grado de impermeabilidad exigido en el apartado 2.1.1;
 - b. las características de los puntos singulares del mismo deben corresponder con las especificadas en el apartado 2.1.3;
- B) Suelos:
 - a. sus características deben corresponder con las especificadas en el apartado 2.2.2 según el grado de impermeabilidad exigido en el apartado 2.2.1;
 - b. las características de los puntos singulares de los mismos deben corresponder con las especificadas en el apartado 2.2.3;
- C) Fachadas:
 - a. las características de las fachadas deben corresponder con las especificadas en el apartado 2.3.2 según el grado de impermeabilidad exigido en el apartado 2.3.1;
 - b. las características de los puntos singulares de las mismas deben corresponder con las especificadas en el apartado 2.3.3;
- D) Cubiertas:
 - a. las características de las cubiertas deben corresponder con las especificadas en el apartado 2.4.2
 - b. las características de los componentes de las mismas deben corresponder con las especificadas en el apartado 2.4.3;
 - c. las características de los puntos singulares de las mismas deben corresponder con las especificadas en el apartado 2.4.4

Cumplimiento de las condiciones de dimensionado del apartado 3 relativas a los tubos de drenaje, a las canaletas de recogida del agua filtrada en los muros parcialmente estancos y a las bombas de achique.

Cumplimiento de las condiciones relativas a los productos de construcción del apartado 4.

Cumplimiento de las condiciones de construcción del apartado 5.

Cumplimiento de las condiciones de mantenimiento y conservación del apartado 6.

1.2 DISEÑO

1.2.1 MUROS

Las soluciones existentes son:

MUROS PERIMETRALES DEL FORJADO SANITARIO. Se trata de muros de gravedad de hormigón in situ con impermeabilización exterior de secado rápido bituminosa elástica, protegida con membrana drenante de polietileno de alta densidad nodulado y fijado al muro mediante rosetas.

1.2.1.1 GRADO DE IMPERMEABILIDAD

El grado de impermeabilidad mínimo exigido a los muros que están en contacto con el terreno frente a la penetración del agua del terreno y de las escorrentías se obtiene en la tabla 2.1 (CTE) en función de la presencia de agua y del coeficiente de permeabilidad del terreno.

Presencia de agua en el terreno (1)		Coeficiente de permeabilidad del terreno (2)		
		$K_s \geq 10^{-2}$ cm/s	$10^{-5} < K_s < 10^{-2}$ cm/s	$K_s \leq 10^{-5}$ cm/s
$C < F$	Baja	1	1	1
$F \leq C < F+2$ metros	Media	3	2	2
$C \geq F+2$ metros	Alta	5	5	4

(1) Dado que la cara inferior del suelo en contacto con el terreno se encuentra por encima del nivel freático: **La presencia de agua se considera baja**

(2) De acuerdo al estudio geotécnico:

El coeficiente de permeabilidad del terreno en la zona de gravas es de: 10^{-2} cm/s

El coeficiente de permeabilidad del terreno en la zona de limos arcillosos es de: 10^{-5} cm/s

1.2.1.2 CONDICIONES DE LAS SOLUCIONES CONSTRUCTIVAS

Las condiciones exigidas para muros, en función del tipo de impermeabilización y del grado de impermeabilidad, se obtienen en la tabla 2.2. (CTE)

Tabla 2.2 Condiciones de las soluciones de muro

	Muro de gravedad			Muro flexorresistente			Muro pantalla		
	Imp. interior	Imp. exterior	Parcialmente estanco	Imp. interior	Imp. exterior	Parcialmente estanco	Imp. interior	Imp. exterior	Parcialmente estanco
≤ 1	I2+D1+D5	I2+I3+D1+D5	V1	C1+I2+D1+D5	I2+I3+D1+D5	V1	C2+I2+D1+D5	C2+I2+D1+D5	
≤ 2	C3+I1+D1+D3 ^(a)	I1+I3+D1+D3	D4+V1	C1+C3+I1+D1+D3	I1+I3+D1+D3	D4+V1	C1+C2+I1	C2+I1	D4+V1
≤ 3	C3+I1+D1+D3 ^(a)	I1+I3+D1+D3	D4+V1	C1+C3+I1+D1+D3 ^(a)	I1+I3+D1+D3	D4+V1	C1+C2+I1	C2+I1	D4+V1
≤ 4		I1+I3+D1+D3	D4+V1		I1+I3+D1+D3	D4+V1	C1+C2+I1	C2+I1	D4+V1
≤ 5		I1+I3+D1+D2+D3	D4+V1 ^(c)		I1+I3+D1+D2+D3	D4+V1	C1+C2+I1	C2+I1	D4+V1

a. ⁽¹⁾ Solución no aceptable para más de un sótano.
b. ⁽²⁾ Solución no aceptable para más de dos sótanos.
c. ⁽³⁾ Solución no aceptable para más de tres sótanos.

I2+I3+D1+D5

1) Impermeabilización:

I2- La impermeabilización debe realizarse mediante la aplicación de una pintura impermeabilizante.

I3- Para las soluciones en las que el muro sea de fábrica debe recubrirse por su cara interior con un revestimiento hidrófugo, tal como una capa de mortero hidrófugo sin revestir, una hoja de cartón-yeso sin yeso higroscópico u otro

material no higroscópico. **No existen en proyecto soluciones de muros en contacto con el terreno en las que dicho muro sea de fábrica.**

D) Drenaje y evacuación:

D1- Debe disponerse una capa drenante y una capa filtrante entre la capa de impermeabilización y el terreno, entre ésta y el terreno. La capa drenante puede estar constituida por una lámina drenante, grava, una fábrica de bloques de arcilla porosos u otro material que produzca el mismo efecto. Cuando la capa drenante sea una lámina, el remate superior de la lámina debe protegerse de la entrada de agua procedente de las precipitaciones y de las escorrentías.

D5- Debe disponerse una red de evacuación del agua de lluvia en las partes de la cubierta y del terreno que puedan afectar al muro y debe conectarse aquélla a la red de saneamiento o a cualquier sistema de recogida para su reutilización posterior.

1.2.1.3 CONDICIONES DE LOS PUNTOS SINGULARES

Deben respetarse las condiciones de disposición de bandas de refuerzo y de terminación, las de continuidad o discontinuidad, así como cualquier otra que afecte al diseño, relativas al sistema de impermeabilización que se emplee.

1.2.1.4 ENCUENTROS DEL MURO CON LAS FACHADAS

Cuando el muro se impermeabilice por el exterior, en los arranques de las fachadas sobre el mismo, el impermeabilizante debe prolongarse más de 15 cm por encima del nivel del suelo exterior y el remate superior del impermeabilizante debe realizarse según lo descrito en el apartado 2.4.4.1.2 (CTE-DB-HS) o disponiendo un zócalo según lo descrito en el apartado 2.3.3.2. (CTE-DB-HS). **Sobre los muros de hormigón se aplica una barrera protectora en toda su altura a base de una impregnación de barniz incoloro.**

Deben respetarse las condiciones de disposición de bandas de refuerzo y de terminación así como las de continuidad o discontinuidad, correspondientes al sistema de impermeabilización que se emplee.

1.2.1.5 PASO DE CONDUCTOS

Los pasatubos deben disponerse de tal forma que entre ellos y los conductos exista una holgura que permita las tolerancias de ejecución y los posibles movimientos diferenciales entre el muro y el conducto.

Debe fijarse el conducto al muro con elementos flexibles.

Debe disponerse un impermeabilizante entre el muro y el pasatubos y debe sellarse la holgura entre el pasatubos y el conducto con un perfil expansivo o un mástico elástico resistente a la compresión.

1.2.1.6 ESQUINAS Y RINCONES

Debe colocarse en los encuentros entre dos planos impermeabilizados una capa de refuerzo del mismo material que el impermeabilizante utilizado de una anchura de 15 cm como mínimo y centrada en la arista

Cuando las bandas de refuerzo se apliquen antes que el impermeabilizante del muro deben ir adheridas al soporte previa aplicación de una imprimación.

1.2.1.7 JUNTAS

En las juntas verticales de los muros de hormigón prefabricado o de fábrica impermeabilizados con productos líquidos deben disponerse los siguientes elementos: cuando la junta sea estructural, un cordón de relleno compresible y compatible químicamente con la impermeabilización; sellado de la junta con una masilla elástica; la impermeabilización del muro hasta el borde de la junta; una banda de refuerzo de una anchura de 30 cm como mínimo centrada en la junta

y del mismo material que el impermeabilizante con una armadura de fibra de poliéster o una banda de lámina impermeable. **No hay muros de hormigón prefabricado o de fábrica en el edificio.**

En el caso de muros hormigonados in situ, tanto si están impermeabilizados con lámina o con productos líquidos, **para la impermeabilización de las juntas verticales y horizontales, debe disponerse una banda elástica embebida en los dos testeros de ambos lados de la junta.**

Las juntas horizontales de los muros de hormigón prefabricado deben sellarse con mortero hidrófugo de baja retracción o con un sellante a base de poliuretano. **No hay muros de hormigón prefabricado en el edificio.**

1.2.2 SUELOS

Solera ventilada con cámara sobre encofrado perdido de módulos de polipropileno reciclado s delimitado en perímetro por muro de hormigón in situ. Sobre la capa de hormigón limpieza de retracción moderada, se ejecuta una sub-base mediante manta de bentonita de sodio de 6,5mm de espesor formada por geotextil no tejido de polipropileno, de 200 g/m², un geotextil tejido de polipropileno, de 110 g/m², y 5 kg/m² de gránulos de bentonita de sodio natural, dispuestos entre los dos geotextiles, fijada al soporte mediante clavos de acero; protegida por una capa de 5cm de hormigón de limpieza.

1.2.2.1 GRADO DE IMPERMEABILIDAD

El grado de impermeabilidad mínimo exigido a los suelos que están en contacto con el terreno frente a la penetración del agua de éste y de las escorrentías se obtiene en la tabla 2.3 (CTE) en función de la presencia de agua determinada de acuerdo con 2.1.1 (CTE) y del coeficiente de permeabilidad del terreno.

Presencia de agua en el terreno (1)		Coeficiente de permeabilidad del terreno (2)		
		$K_s \geq 10^{-5}$ cm/s		$K_s \leq 10^{-5}$ cm/s
$C < F$	Baja	2		1
$F \leq C < F+2$ metros	Media	4		3
$C \geq F+2$ metros	Alta	5		4

(1) Dado que la cara inferior del suelo en contacto con el terreno se encuentra por encima del nivel freático: **La presencia de agua se considera baja**

(2) De acuerdo al estudio geotécnico:

El coeficiente de permeabilidad del terreno en la zona de gravas es de: 10^{-2} cm/s

El coeficiente de permeabilidad del terreno en la zona de limos arcillosos es de: 10^{-5} cm/s

1.2.2.2 CONDICIONES DE LAS SOLUCIONES CONSTRUCTIVAS

Las condiciones exigidas para suelos, en función del tipo de impermeabilización y del grado de impermeabilidad, se obtienen en la tabla 2.4. (CTE-DB-HS)

Tabla 2.4 Condiciones de las soluciones de suelo

		Muro flexorresistente o de gravedad								
Grado de impermeabilidad		Suelo elevado			Solera			Placa		
		Sub-base	Inyecciones	Sin intervención	Sub-base	Inyecciones	Sin intervención	Sub-base	Inyecciones	Sin intervención
S1				V1			D1			C2+C3+D1
S2				V1			D1			C2+C3+D1
S3				V1			D1			C2+C3+D1
S4				V1			D1			C2+C3+D1
S5				V1			D1			C2+C3+D1

C) Constitución del suelo:

C2- Cuando el suelo se construya in situ debe utilizarse hormigón de retracción moderada.

Sobre la capa de hormigón limpieza de retracción moderada, se ejecuta una sub-base mediante manta de bentonita de sodio de 6,5mm de espesor formada por geotextil no tejido de polipropileno, de 200 g/m², un geotextil tejido de polipropileno, de 110 g/m², y 5 kg/m² de gránulos de bentonita de sodio natural, dispuestos entre los dos geotextiles, fijada al soporte mediante clavos de acero; protegida por una capa de 5cm de hormigón de limpieza.

1.2.3 FACHADAS

1.2.3.1 SOLUCIÓN DE FACHADAS

Se combinan dos tipos de sistemas constructivos con diferente acabado de revestimiento en el diseño de los cerramientos del edificio. Las características principales de los cerramientos de fachada planteados son:

Cerramiento de fachada 1.- Acabado con mortero de cal (espesor total 35cm.)

Se proyecta una solución de fachada compuesta desde cara interior por: Trasdosado autoportante con placas de yeso laminado de espesor total 10cm., con aislamiento de panel semi-rígido de lana de roca / Aislamiento térmico de 3cm. de panel semi-rígido de lana de roca / Fabrica de termoarcilla de espesor 19cm. con ensabanado interior de 1cm. / Mortero de cemento y cal de 2cm. de espesor.

En la planta baja del edificio se prevé la ejecución de un muro de hormigón acabado visto sobre el que se apoya la fábrica de termoarcilla. El muro de hormigón tiene un espesor (25cm.), mayor que el de la fábrica de termoarcilla, por lo que se reduce el espesor total de aislamiento en este zócalo de fachada, manteniéndose el trasdosado autoportante con placas de yeso laminado de espesor total 10cm., con aislamiento de panel semi-rígido de lana de roca. En esta zona de fachada se prevé la ejecución de barrera de vapor.

En aquellas zonas de los espacios de cocina que así lo requieran, se añadirá a la composición de fachada una hoja interior de fábrica de gero de hormigón, acabada mediante trasdosado directo de placas de yeso laminado

Cerramiento de fachada 2.- Acabado con panel fenólico color (espesor total 35cm.)

Se proyecta una segunda solución de fachada compuesta desde cara interior por: Trasdosado autoportante con placas de yeso laminado de espesor total 10cm., con aislamiento de panel semi-rígido de lana de roca / Aislamiento térmico de 3cm. de panel semi-rígido de lana de roca / Fabrica de bloque de gero de hormigón, espesor 10 cm, con ensabanado de mortero de 1cm. en interior y exterior / Aislamiento térmico de paneles de lana de roca de 4 cm de espesor / Acabado exterior con revestimiento de panel fenólico alta densidad tipo Fundermax "Max exterior NT" de 6mm de espesor, con superficie decorativa de acrílico-poliuretano doblemente endurecida (no melamínica) y propiedades antigrafiiti durante toda su vida útil, con acabado en color. El anclaje de los paneles se realiza mediante ménsulas con

rotura de puente térmica, sub-estructura horizontal y vertical de aluminio para sujeción de los paneles mediante remaches lacados en el mismo color de la placa. El espesor total del sistema es de 8cm.

1.2.3.2 GRADO DE IMPERMEABILIDAD

GRADO DE IMPERMEABILIDAD	
CONA PLUVIOMÉTRICA DE PROMEDIOS	IV
ALTURA DE CORONACIÓN DEL EDIFICIO	>15 m
ZONA EÓLICA	B
CLASE DE ENTORNO	E1 (suelo urbano)
GRADO DE IMPERMEABILIDAD	3

El grado de impermeabilidad mínimo exigido a las fachadas frente a la penetración de las precipitaciones se obtiene en la tabla 2.5 (CTE-DB-HS) en función de la zona pluviométrica de promedios y del grado de exposición al viento correspondientes al lugar de ubicación del edificio. Estos parámetros se determinan de la siguiente forma:

- la zona pluviométrica de promedios se obtiene de la siguiente figura

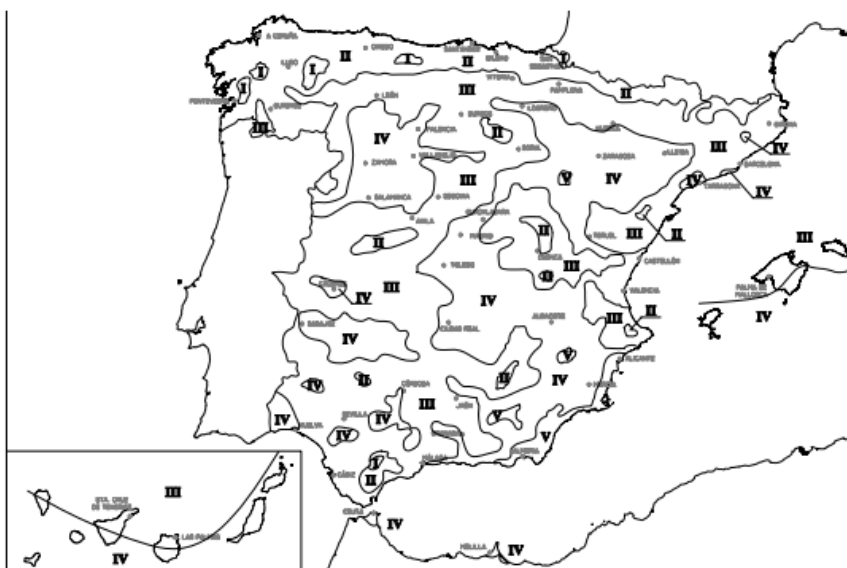

- El grado de exposición al viento se obtiene de la siguiente tabla:

	Clase del entorno del edificio					
	E1			E0		
	Zona eólica			Zona eólica		
	A	B	C	A	B	C
Altura del edificio < 15	V3	V3	V3	V2	V2	V2
Altura del edificio 16-40	V3	V2	V2	V2	V2	V1
Altura del edificio 41-100	V2	V2	V2	V1	V1	V1

	Zona pluviométrica de promedios				
	I	II	III	IV	V
Grado de exposición al viento V1	5	5	4	3	2
Grado de exposición al viento V2	5	4	3	3	2
Grado de exposición al viento V3	5	4	3	2	1

1.2.3.3 CONDICIONES DE LAS SOLUCIONES CONSTRUCTIVAS

Las condiciones exigidas a cada solución constructiva en función de la existencia o no de revestimiento exterior y del grado de impermeabilidad se obtienen en la tabla 2.7. (CTE-DB-HS). En algunos casos estas condiciones son únicas y en otros se presentan conjuntos optativos de condiciones.

Tabla 2.7 Condiciones de las soluciones de fachada

		Con revestimiento exterior		Sin revestimiento exterior			
Grado de impermeabilidad	S1	R1+C1 ⁽¹⁾		C1 ⁽¹⁾ +J1+N1			
	S2			B1+C1+J1+N1	C2+H1+J1+N1	C2+J2+N2	C1 ⁽¹⁾ +H1+J2+N2
	S3	R1+B1+C1	R1+C2	B2+C1+J1+N1	B1+C2+H1+J1+N1	B1+C2+J2+N2	B1+C1+H1+J2+N2
	S4	R1+B2+C1	R1+B1+C2	R2+C1 ⁽¹⁾	B2+C2+H1+J1+N1	B2+C2+J2+N2	B2+C1+H1+J2+N2
	S5	R3+C1	B3+C1	R1+B2+C2	R2+B1+C1	B3+C1	

d. ⁽¹⁾ Cuando la fachada sea de una sola hoja, debe utilizarse C2.

R1+B1+C1 / R1+C2

R) Resistencia a la filtración del revestimiento exterior:

R1- El revestimiento exterior debe tener una resistencia media a la filtración. Se considera que proporcionan esta resistencia los siguientes:

Revestimientos continuos de las siguientes características:

- Espesor comprendido entre 10 y 15mm.
 - El revestimiento de fachada previsto es de 2cm. en el cerramiento de fachada 1 y de 1cm. en el cerramiento de fachada 2.

B) Resistencia a la filtración de la barrera contra la penetración de agua:

B1- Debe disponerse al menos una barrera de resistencia media a la filtración. Se consideran como tal los siguientes elementos:

- Aislante no hidrófilo colocado en la cara interior de la hoja principal
 - Ambos cerramientos cuentan con aislamiento no hidrófilo colocado en la cara interior de la hoja principal.

C) Composición de la hoja principal:

C1- Debe utilizarse al menos una hoja principal de espesor medio. Se considera como tal una fábrica cogida con mortero de:

- $\frac{1}{2}$ pie de ladrillo cerámico, que debe ser perforado o macizo cuando no exista revestimiento exterior o cuando exista un revestimiento exterior discontinuo o un aislante exterior fijados mecánicamente.
- 12 cm de bloque cerámico, bloque de hormigón o piedra natural.
 - **La hoja principal del cerramiento de fachada 1 es de 19 cm de bloque cerámico.**
 - **La hoja principal del cerramiento de fachada 2 es de $\frac{1}{2}$ pie de ladrillo de hormigón.**

1.2.3.4 CONDICIONES DE LOS PUNTOS SINGULARES

Deben respetarse las condiciones de disposición de bandas de refuerzo y de terminación, así como las de continuidad o discontinuidad relativas al sistema de impermeabilización que se emplee.

1.2.3.5 JUNTAS DE DILATACIÓN

Deben disponerse juntas de dilatación en la hoja principal de tal forma que cada junta estructural coincida con una de ellas y que la distancia entre juntas de dilatación contiguas sea como máximo la que figura en la tabla 2.1 (CTE-DB-HS) Distancia entre juntas de movimiento de fábricas sustentadas del DBSE-F Seguridad estructural: Fábrica.

En las juntas de dilatación de la hoja principal debe colocarse un sellante sobre un relleno introducido en la junta. Deben emplearse rellenos y sellantes de materiales que tengan una elasticidad y una adherencia suficientes para absorber los movimientos de la hoja previstos y que sean impermeables y resistentes a los agentes atmosféricos. La profundidad del sellante debe ser mayor o igual que 1 cm y la relación entre su espesor y su anchura debe estar comprendida entre 0,5 y 2. En fachadas enfoscadas debe enrasarse con el paramento de la hoja principal sin enfoscar. Cuando se utilicen chapas metálicas en las juntas de dilatación, deben disponerse las mismas de tal forma que éstas cubran a ambos lados de la junta una banda de muro de 5 cm como mínimo y cada chapa debe fijarse mecánicamente en dicha banda y sellarse su extremo correspondiente.

El revestimiento exterior debe estar provisto de juntas de dilatación de tal forma que la distancia entre juntas contiguas sea suficiente para evitar su agrietamiento.

1.2.3.6 ARRANQUE DE LA FACHADA DESDE LA CIMENTACIÓN

Debe disponerse una barrera impermeable que cubra todo el espesor de la fachada a más de 15 cm por encima del nivel del suelo exterior para evitar el ascenso de agua por capilaridad o adoptarse otra solución que produzca el mismo efecto.

1.2.3.7 ENCUENTROS DE LA FACHADA CON LOS FORJADOS

Cuando la hoja principal esté interrumpida por los forjados y se tenga revestimiento exterior continuo, debe adoptarse una de las dos soluciones siguientes:

- disposición de una junta de desolidarización entre la hoja principal y el forjado por debajo de éstos dejando una holgura de 2 cm que debe rellenarse después de la retracción de la hoja principal con un material cuya elasticidad sea compatible con la deformación prevista del forjado y protegerse de la filtración con un goterón;
- refuerzo del revestimiento exterior con mallas dispuestas a lo largo del forjado de tal forma que sobrepasen el elemento hasta 15 cm por encima del forjado y 15 cm por debajo de la primera hilada de la fábrica. **Esta solución es la adoptada en el edificio.**

Cuando en otros casos se disponga una junta de desolidarización, ésta debe tener las características anteriormente mencionadas.

1.2.3.8 ENCuentRO DE LA FACHADA CON LOS PILARES

Cuando la hoja principal esté interrumpida por los pilares, en el caso de fachada con revestimiento continuo, debe reforzarse éste con armaduras dispuestas a lo largo del pilar de tal forma que lo sobrepasen 15 cm por ambos lados.

Cuando la hoja principal esté interrumpida por los pilares, si se colocan piezas de menor espesor que la hoja principal por la parte exterior de los pilares, para conseguir la estabilidad de estas piezas, debe disponerse una armadura o cualquier otra solución que produzca el mismo efecto.

La hoja principal pasa por delante de los pilares sin reducir su espesor, por lo que no es necesario aplicar las soluciones expuestas. En los casos puntuales en los que el espesor de la fábrica se reduce en el encuentro entre pilares se colocan piezas de menor espesor, debidamente armadas, además de refuerzo mediante mallas en el revestimiento continuo.

1.2.3.9 ENCuentROS DE LA CÁMARA DE AIRE VENTILADA CON LOS FORJADOS Y LOS DINTELES

Cuando la cámara quede interrumpida por un forjado o un dintel, debe disponerse un sistema de recogida y evacuación del agua filtrada o condensada en la misma.

Como sistema de recogida de agua debe utilizarse un elemento continuo impermeable (lámina, perfil especial, etc.) dispuesto a lo largo del fondo de la cámara, con inclinación hacia el exterior, de tal forma que su borde superior esté situado como mínimo a 10 cm del fondo y al menos 3 cm por encima del punto más alto del sistema de evacuación (Véase la figura 2.10). Cuando se disponga una lámina, ésta debe introducirse en la hoja interior en todo su espesor.

Para la evacuación debe disponerse uno de los sistemas siguientes:

- un conjunto de tubos de material estanco que conduzcan el agua al exterior, separados 1,5 m como máximo.
- un conjunto de llagas de la primera hilada desprovistas de mortero, separadas 1,5 m como máximo, a lo largo de las cuales se prolonga hasta el exterior el elemento de recogida dispuesto en el fondo de la cámara.

1.2.3.10 ENCuentRO DE LA FACHADA CON LA CARPINTERÍA

Debe sellarse la junta entre el cerco y el muro con un cordón que debe estar introducido en un llagueado practicado en el muro de forma que quede encajado entre dos bordes paralelos.

Cuando la carpintería esté retranqueada respecto del paramento exterior de la fachada, debe rematarse el alféizar con un vierteaguas para evacuar hacia el exterior el agua de lluvia que llegue a él y evitar que alcance la parte de la fachada inmediatamente inferior al mismo y disponerse un goterón en el dintel para evitar que el agua de lluvia discurra por la parte inferior del dintel hacia la carpintería o adoptarse soluciones que produzcan los mismos efectos.

El vierteaguas debe tener una pendiente hacia el exterior de 10º como mínimo, debe ser impermeable o disponerse sobre una barrera impermeable fijada al cerco o al muro que se prolongue por la parte trasera y por ambos lados del vierteaguas y que tenga una pendiente hacia el exterior de 10º como mínimo. El vierteaguas debe disponer de un goterón en la cara inferior del saliente, separado del paramento exterior de la fachada al menos 2 cm, y su entrega lateral en la jamba debe ser de 2 cm como mínimo.

La junta de las piezas con goterón deben tener la forma del mismo para no crear a través de ella un puente hacia la fachada.

1.2.3.11 ANTEPECHOS Y REMATES SUPERIORES DE LAS FACHADAS

Los antepechos deben rematarse con albardillas para evacuar el agua de lluvia que llegue a su parte superior y evitar que alcance la parte de la fachada inmediatamente inferior al mismo o debe adoptarse otra solución que produzca el mismo efecto.

Las albardillas deben tener una inclinación de 10º como mínimo, deben disponer de goterones en la cara inferior de los salientes hacia los que discurre el agua, separados de los paramentos correspondientes del antepecho al menos 2 cm y deben ser impermeables o deben disponerse sobre una barrera impermeable que tenga una pendiente hacia el exterior de 10º como mínimo. Deben disponerse juntas de dilatación cada dos piezas cuando sean de piedra o prefabricadas y cada 2 m cuando sean cerámicas. Las juntas entre las albardillas deben realizarse de tal manera que sean impermeables con un sellado adecuado.

1.2.3.12 ANCLAJES A LA FACHADA

Cuando los anclajes de elementos tales como barandillas o mástiles se realicen en un plano horizontal de la fachada, la junta entre el anclaje y la fachada debe realizarse de tal forma que se impida la entrada de agua a través de ella mediante el sellado, un elemento de goma, una pieza metálica u otro elemento que produzca el mismo efecto.

1.2.4 CUBIERTA

1.2.4.1 DESCRIPCIÓN DE LAS SOLUCIONES DE CUBIERTA

- **Cubierta plana invertida no transitable:** compuesta por:
 - o Capa de arcilla expandida en seco de espesor medio 10cm para formación de pendiente, armada con malla electrosoldada con acero corrugado B 500 T de D=6 mm en cuadrícula 30x30 cm
 - o Tendido de mortero de cemento y arena de río M-5 de 2cm de espesor en acabado fratasado
 - o Imprimación asfáltica
 - o Impermeabilización de doble lámina asfáltica de betún elastómero
 - o Lámina geotextil de 150 g/m²,
 - o Aislamiento de poliestireno extruido mediante placa de 80mm machihembrada
 - o Lámina geotextil de 150 g/m²,
 - o Protección de grava 20/40mm en capa de espesor medio de 80mm
- **Cubierta Sandwich Panel Chapa 120mm.** Panel de cubierta de chapa de acero de 120mm tipo Ondatherm 1150C de ArcelorMittal. PRT Hexacore certificado al fuego BS1D0 con 2 láminas de acero lacadas: la exterior de 0,6 mm con lacado hairplus 25 y la interior de 0,4mm. Los remates de panel sandwich con el resto de sistemas y soluciones constructivos se realizarán mediante chapa de acero prelacado plegada de espesor 0,8mm.
- **Cubierta Sandwich Panel Chapa 40mm.** Panel de cubierta de chapa de acero de 40mm tipo Ondatherm 1150C de ArcelorMittal. PRT Hexacore certificado al fuego BS1D0 con 2 láminas de acero lacadas: la exterior de 0,6 mm con lacado hairplus 25 y la interior de 0,4mm. Los remates de panel sandwich con el resto de sistemas y soluciones constructivos se realizarán mediante chapa de acero prelacado plegada de espesor 0,8mm.

1.2.4.2 GRADO DE IMPERMEABILIDAD

Para las cubiertas el grado de impermeabilidad exigido es único e independiente de factores climáticos. Cualquier solución constructiva alcanza este grado de impermeabilidad siempre que se cumplan las condiciones indicadas a continuación.

1.2.4.3 CONDICIONES DE LAS SOLUCIONES CONSTRUCTIVAS

Las cubiertas deben disponer de los elementos siguientes:

- un sistema de formación de pendientes cuando la cubierta sea plana o cuando sea inclinada y su soporte resistente no tenga la pendiente adecuada al tipo de protección y de impermeabilización que se vaya a utilizar;
- una barrera contra el vapor inmediatamente por debajo del aislante térmico cuando, según el cálculo descrito en la sección HE1 del DB “Ahorro de energía”, se prevea que vayan a producirse condensaciones en dicho elemento;

- una capa separadora bajo el aislante térmico, cuando deba evitarse el contacto entre materiales químicamente incompatibles;
- un aislante térmico, según se determine en la sección HE1 del DB “Ahorro de energía”;
- una capa separadora bajo la capa de impermeabilización, cuando deba evitarse el contacto entre materiales químicamente incompatibles o la adherencia entre la impermeabilización y el elemento que sirve de soporte en sistemas no adheridos;
- una capa de impermeabilización cuando la cubierta sea plana o cuando sea inclinada y el sistema de formación de pendientes no tenga la pendiente exigida en la tabla 2.10 (CTE-DB-HS) o el solapo de las piezas de la protección sea insuficiente;
- una capa separadora entre la capa de protección y la capa de impermeabilización, cuando:
 - deba evitarse la adherencia entre ambas capas;
 - la impermeabilización tenga una resistencia pequeña al punzonamiento estático;
 - se utilice como capa de protección solado flotante colocado sobre soportes, grava, una capa de rodadura de hormigón, una capa de rodadura de aglomerado asfáltico dispuesta sobre una capa de mortero o tierra vegetal; en este último caso además debe disponerse inmediatamente por encima de la capa separadora, una capa drenante y sobre ésta una capa filtrante; en el caso de utilizarse grava la capa separadora debe ser antipunzonante;
- una capa separadora entre la capa de protección y el aislante térmico, cuando:
 - se utilice grava como capa de protección; en este caso la capa separadora debe ser filtrante, capaz de impedir el paso de áridos finos y antipunzonante;
- una capa de protección, cuando la cubierta sea plana, salvo que la capa de impermeabilización sea autoprotegida;
- un sistema de evacuación de aguas, que puede constar de canalones, sumideros y rebosaderos, dimensionado según el cálculo descrito en la sección HS 5 del DB-HS.

1.2.4.4 CONDICIONES DE LOS COMPONENTES

Sistema de formación de pendientes:

El sistema de formación de pendientes debe tener una cohesión y estabilidad suficientes frente a las solicitaciones mecánicas y térmicas, y su constitución debe ser adecuada para el recibido o fijación del resto de componentes.

Cuando el sistema de formación de pendientes sea el elemento que sirve de soporte a la capa de impermeabilización, el material que lo constituye debe ser compatible con el material impermeabilizante y con la forma de unión de dicho impermeabilizante a él.

El sistema de formación de pendientes en cubiertas planas debe tener una pendiente hacia los elementos de evacuación de agua incluida dentro de los intervalos que figuran en la siguiente tabla en función del uso de la cubierta y del tipo de protección.

Pendientes en cubiertas planas			
Uso		Protección	Pendiente en %
Transitables	Peatones	Solado fijo	1-5
	Vehículos	Solado flotante Capa de rodadura	1-5
No transitables		Grava	1-5
		Lámina autoprotegida	1-15
Ajardinadas		Tierra vegetal	1-5

El sistema de formación de pendientes en cubiertas inclinadas, cuando éstas no tengan capa de impermeabilización, debe tener una pendiente hacia los elementos de evacuación de agua mayor que la obtenida en la siguiente tabla en función del tipo de tejado.

Pendientes en cubiertas inclinadas			
			Pendiente en %
Teja			32-50
Pizarra			60
Placas y perfiles	Cinc		10
	Fibrocemento		10-25
	Sintéticos		5-15
	Galvanizados	Perfiles de ondulado pequeño	15
		Perfiles de grecado grande	5
		Perfiles de grecado medio	8
		Perfiles de grecado pequeño	10
		Paneles	5
	Aleaciones ligeras	Perfiles de ondulado pequeño	15
		Perfiles de nervado medio	5

El material del aislante térmico debe tener una cohesión y una estabilidad suficiente para proporcionar al sistema la solidez necesaria frente a las solicitaciones mecánicas.

Cuando el aislante térmico esté en contacto con la capa de impermeabilización, ambos materiales deben ser compatibles; en caso contrario debe disponerse una capa separadora entre ellos.

Cuando el aislante térmico se disponga encima de la capa de impermeabilización y quede expuesto al contacto con el agua, dicho aislante debe tener unas características adecuadas para esta situación.

Capa de impermeabilización:

Cuando se disponga una capa de impermeabilización, ésta debe aplicarse y fijarse de acuerdo con las condiciones para cada tipo de material constitutivo de la misma. Se pueden usar los materiales especificados a continuación u otro material que produzca el mismo efecto:

Impermeabilizaciones con materiales bituminosos/bituminosos modificados:

- Las láminas pueden ser de oxiasfalto o de betún modificado.
- Cuando la pendiente de la cubierta sea mayor que 15%, deben utilizarse sistemas fijados mecánicamente.
- Cuando la pendiente de la cubierta esté comprendida entre 5 y 15%, deben utilizarse sistemas adheridos
- Cuando se quiera independizar el impermeabilizante del elemento que le sirve de soporte para mejorar la absorción de movimientos estructurales, deben utilizarse sistemas no adheridos.
- Cuando se utilicen sistemas no adheridos debe emplearse una capa de protección pesada.

Capa de protección:

Cuando se disponga una capa de protección, el material que forma la capa debe ser resistente a la intemperie en función de las condiciones ambientales previstas y debe tener un peso suficiente para contrarrestar la succión del viento.

- Para el caso de las cubiertas transitables para peatones: solado fijo: solera de hormigón
 - o Solado fijo:
 - Capa de solera de hormigón
 - Forma y dimensiones compatibles con la pendiente.
- Cuando la cubierta no sea transitable: **grava**
 - o La grava puede ser suelta o aglomerada con mortero.
 - o La grava suelta sólo puede emplearse en cubiertas cuya pendiente sea menor que el 5 %.
 - o La grava debe estar limpia y carecer de sustancias extrañas. Su tamaño debe estar comprendido entre 16 y 32 mm y debe formar una capa cuyo espesor sea igual a 5 cm como mínimo. Debe establecerse el lastre de grava adecuado en cada parte de la cubierta en función de las diferentes zonas de exposición en la misma.
 - o Deben disponerse pasillos y zonas de trabajo con una capa de protección de un material apto para cubiertas transitables con el fin de facilitar el tránsito en la cubierta para realizar las operaciones de mantenimiento y evitar el deterioro del sistema.

1.2.4.5 CONDICIONES DE LOS PUNTOS SINGULARES

1.2.4.5.1 CUBIERTAS PLANAS

Deben respetarse las condiciones de disposición de bandas de refuerzo y de terminación, las de continuidad o discontinuidad, así como cualquier otra que afecte al diseño, relativas al sistema de impermeabilización que se emplee.

Juntas de dilatación:

Deben disponerse juntas de dilatación de la cubierta y la distancia entre juntas de dilatación contiguas debe ser como máximo 15 m. Siempre que exista un encuentro con un paramento vertical o una junta estructural debe disponerse una junta de dilatación coincidiendo con ellos. Las juntas deben afectar a las distintas capas de la cubierta a partir del elemento que sirve de soporte resistente. Los bordes de las juntas de dilatación deben ser romos, con un ángulo de 45º aproximadamente, y la anchura de la junta debe ser mayor que 3 cm.

Cuando la capa de protección sea de solado fijo, deben disponerse juntas de dilatación en la misma. Estas juntas deben afectar a las piezas, al mortero de agarre y a la capa de asiento del solado y deben disponerse de la siguiente forma:

- coincidiendo con las juntas de la cubierta;
- en el perímetro exterior e interior de la cubierta y en los encuentros con paramentos verticales y elementos pasantes;
- en cuadrícula, situadas a 5 m como máximo en cubiertas no ventiladas y a 7,5 m como máximo en cubiertas ventiladas, de forma que las dimensiones de los paños entre las juntas guarden como máximo la relación 1:1,5.

En las juntas debe colocarse un sellante dispuesto sobre un relleno introducido en su interior. El sellado debe quedar enrasado con la superficie de la capa de protección de la cubierta.

Encuentro de la cubierta con un paramento vertical

La impermeabilización debe prolongarse por el paramento vertical hasta una altura de 20 cm como mínimo por encima de la protección de la cubierta.

El encuentro con el paramento debe realizarse redondeándose con un radio de curvatura de 5 cm aproximadamente o achaflanándose una medida análoga según el sistema de impermeabilización.

Para que el agua de las precipitaciones o la que se deslice por el paramento no se filtre por el remate superior de la impermeabilización, dicho remate debe realizarse de alguna de las formas siguientes o de cualquier otra que produzca el mismo efecto:

- mediante una roza de 3 x 3 cm como mínimo en la que debe recibirse la impermeabilización con mortero en bisel formando aproximadamente un ángulo de 30º con la horizontal y redondeándose la arista del paramento;
- mediante un retranqueo cuya profundidad con respecto a la superficie externa del paramento vertical debe ser mayor que 5 cm y cuya altura por encima de la protección de la cubierta debe ser mayor que 20 cm;
- mediante un perfil metálico inoxidable provisto de una pestaña al menos en su parte superior, que sirva de base a un cordón de sellado entre el perfil y el muro. Si en la parte inferior no lleva pestaña, la arista debe ser redondeada para evitar que pueda dañarse la lámina.

Encuentro de la cubierta con el borde lateral:

El encuentro debe realizarse mediante una de las formas siguientes:

- prolongando la impermeabilización 5 cm como mínimo sobre el frente del alero o el paramento;
- disponiéndose un perfil angular con el ala horizontal, que debe tener una anchura mayor que 10 cm, anclada al faldón de tal forma que el ala vertical descuelgue por la parte exterior del paramento a modo de goterón y prolongando la impermeabilización sobre el ala horizontal.

Encuentro de la cubierta con un sumidero o un canalón:

- El sumidero o el canalón debe ser una pieza prefabricada, de un material compatible con el tipo de impermeabilización que se utilice y debe disponer de un ala de 10 cm de anchura como mínimo en el borde superior.
- El sumidero o el canalón debe estar provisto de un elemento de protección para retener los sólidos que puedan obturar la bajante. En cubiertas transitables este elemento debe estar enrasado con la capa de protección y en cubiertas no transitables, este elemento debe sobresalir de la capa de protección.
- El elemento que sirve de soporte de la impermeabilización debe rebajarse alrededor de los sumideros o en todo el perímetro de los canalones lo suficiente para que después de haberse dispuesto el impermeabilizante siga existiendo una pendiente adecuada en el sentido de la evacuación.
- La impermeabilización debe prolongarse 10 cm como mínimo por encima de las alas.
- La unión del impermeabilizante con el sumidero o el canalón debe ser estanca.
- Cuando el sumidero se disponga en la parte horizontal de la cubierta, debe situarse separado 50 cm como mínimo de los encuentros con los paramentos verticales o con cualquier otro elemento que sobresalga de la cubierta.
- El borde superior del sumidero debe quedar por debajo del nivel de escorrentía de la cubierta.
- Cuando el sumidero se disponga en un paramento vertical, el sumidero debe tener sección rectangular. Debe disponerse un impermeabilizante que cubra el ala vertical, que se extienda hasta 20 cm como mínimo por encima de la protección de la cubierta y cuyo remate superior se haga según lo descrito en el apartado 2.4.4.1.2. (CTE-DB-HS)
- Cuando se disponga un canalón su borde superior debe quedar por debajo del nivel de escorrentía de la cubierta y debe estar fijado al elemento que sirve de soporte.
- Cuando el canalón se disponga en el encuentro con un paramento vertical, el ala del canalón de la parte del encuentro debe ascender por el paramento y debe disponerse una banda impermeabilizante que cubra el borde superior del ala, de 10 cm como mínimo de anchura centrada sobre dicho borde resuelto según lo descrito en el apartado 2.4.4.1.2. (CTE-DB-HS)

Rebosaderos:

En las cubiertas planas que tengan un paramento vertical que las delimite en todo su perímetro, deben disponerse rebosaderos en los siguientes casos:

- cuando en la cubierta exista una sola bajante;
- cuando se prevea que, si se obtura una bajante, debido a la disposición de las bajantes o de los faldones de la cubierta, el agua acumulada no pueda evacuar por otras bajantes;
- cuando la obturación de una bajante pueda producir una carga en la cubierta que comprometa la estabilidad del elemento que sirve de soporte resistente.

La suma de las áreas de las secciones de los rebosaderos debe ser igual o mayor que la suma de las de bajantes que evacuan el agua de la cubierta o de la parte de la cubierta a la que sirvan.

El rebosadero debe disponerse a una altura intermedia entre la del punto más bajo y la del más alto de la entrega de la impermeabilización al paramento vertical (Véase la figura 2.15) y en todo caso a un nivel más bajo de cualquier acceso a la cubierta.

El rebosadero debe sobresalir 5 cm como mínimo de la cara exterior del paramento vertical y disponerse con una pendiente favorable a la evacuación.

Encuentro de la cubierta con elementos pasantes:

Los elementos pasantes deben situarse separados 50 cm como mínimo de los encuentros con los paramentos verticales y de los elementos que sobresalgan de la cubierta.

Deben disponerse elementos de protección prefabricados o realizados in situ, que deben ascender por el elemento pasante 20 cm como mínimo por encima de la protección de la cubierta.

Anclaje de elementos:

Los anclajes de elementos deben realizarse de una de las formas siguientes:

- sobre un paramento vertical por encima del remate de la impermeabilización;
- sobre la parte horizontal de la cubierta de forma análoga a la establecida para los encuentros con elementos pasantes o sobre una bancada apoyada en la misma.

Rincones y esquinas:

En los rincones y las esquinas deben disponerse elementos de protección prefabricados o realizados in situ hasta una distancia de 10 cm como mínimo desde el vértice formado por los dos planos que conforman el rincón o la esquina y el plano de la cubierta.

Accesos y aberturas:

Los accesos y las aberturas situados en un paramento vertical deben realizarse de una de las formas siguientes:

- disponiendo un desnivel de 20 cm de altura como mínimo por encima de la protección de la cubierta, protegido con un impermeabilizante que lo cubra y ascienda por los laterales del hueco hasta una altura de 15 cm como mínimo por encima de dicho desnivel;
- disponiéndolos retranqueados respecto del paramento vertical 1 m como mínimo. El suelo hasta el acceso debe tener una pendiente del 10% hacia fuera y debe ser tratado como la cubierta, excepto para los casos de accesos en balconeras que vierten el agua libremente sin antepechos, donde la pendiente mínima es del 1%.

Los accesos y las aberturas situados en el paramento horizontal de la cubierta deben realizarse disponiendo alrededor del hueco un antepecho de una altura por encima de la protección de la cubierta de 20 cm como mínimo e impermeabilizado según lo descrito en el apartado 2.4.4.1.2. (CTE-DB-HS).

1.2.4.5.2 CUBIERTAS INCLINADAS

Deben respetarse las condiciones de disposición de bandas de refuerzo y de terminación, las de continuidad o discontinuidad, así como cualquier otra que afecte al diseño, relativas al sistema de impermeabilización que se emplee

Encuentro de la cubierta con un paramento vertical:

En el encuentro de la cubierta con un paramento vertical deben disponerse elementos de protección prefabricados o realizados in situ.

Los elementos de protección deben cubrir como mínimo una banda del paramento vertical de 25 cm de altura por encima del tejado y su remate debe realizarse de forma similar a la descrita en las cubiertas planas.

Cuando el encuentro se produzca en la parte inferior del faldón, debe disponerse un canalón y realizarse según lo dispuesto en el apartado 2.4.4.2.9. (CTE-DB-HS)

Cuando el encuentro se produzca en la parte superior o lateral del faldón, los elementos de protección deben colocarse por encima de las piezas del tejado y prolongarse 10 cm como mínimo desde el encuentro.

Alero:

Las piezas del tejado deben sobresalir 5 cm como mínimo y media pieza como máximo del soporte que conforma el alero.

Borde lateral:

En el borde lateral deben disponerse piezas especiales que vuelen lateralmente más de 5 cm o baberos protectores realizados in situ. En el último caso el borde puede rematarse con piezas especiales o con piezas normales que vuelen 5 cm.

Limahoyas:

En las limahoyas deben disponerse elementos de protección prefabricados o realizados in situ.

Las piezas del tejado deben sobresalir 5 cm como mínimo sobre la limahoya.

La separación entre las piezas del tejado de los dos faldones debe ser 20 cm como mínimo.

Cumbreras y limatezas:

En las cumbreras y limatezas deben disponerse piezas especiales, que deben solapar 5 cm como mínimo sobre las piezas del tejado de ambos faldones.

Las piezas del tejado y las de la cumbrera y la limateza deben fijarse.

Cuando no sea posible el solape entre las piezas de una cumbrera en un cambio de dirección o en un encuentro de cumbreras este encuentro debe impermeabilizarse con piezas especiales o baberos protectores.

Encuentro de la cubierta con elementos pasantes:

Los elementos pasantes no debe disponerse en las limahoya.

La parte superior del encuentro del faldón con el elemento pasante debe resolverse de tal manera que se desvíe el agua hacia los lados del mismo.

En el perímetro del encuentro deben disponerse elementos de protección prefabricados o realizados in situ, que deben cubrir una banda del elemento pasante por encima del tejado de 20 cm de altura como mínimo.

Anclaje de los elementos:

Los anclajes no deben disponerse en las limahoyas.

Deben disponerse elementos de protección prefabricados o realizados in situ, que deben cubrir una banda del elemento anclado de una altura de 20 cm como mínimo por encima del tejado

Canalones:

Para la formación del canalón deben disponerse elementos de protección prefabricados o realizados in situ.

Los canalones deben disponerse con una pendiente hacia el desagüe del 1% como mínimo.

Las piezas del tejado que vierten sobre el canalón deben sobresalir 5 cm como mínimo sobre el mismo.

Cuando el canalón esté situado junto a un paramento vertical deben disponerse:

- cuando el encuentro sea en la parte inferior del faldón, los elementos de protección por debajo de las piezas del tejado de tal forma que cubran una banda a partir del encuentro de 10 cm de anchura como mínimo.
- cuando el encuentro sea en la parte superior del faldón, los elementos de protección por encima de las piezas del tejado de tal forma que cubran una banda a partir del encuentro de 10 cm de anchura como mínimo.
- elementos de protección prefabricados o realizados in situ de tal forma que cubran una banda del paramento vertical por encima del tejado de 25 cm como mínimo y su remate se realice de forma similar a la descrita para cubiertas planas.

Cuando el canalón esté situado en una zona intermedia del faldón debe disponerse de tal forma que:

- el ala del canalón se extienda por debajo de las piezas del tejado 10 cm como mínimo;
- la separación entre las piezas del tejado a ambos lados del canalón sea de 20 cm como mínimo;
- el ala inferior del canalón debe ir por encima de las piezas del tejado.

1.3 ANÁLISIS CONDENSACIONES EN ENVOLVENTE

El Análisis de las condensaciones de la envolvente se realiza en el apartado correspondiente del Anejo CTE-HE, justificando adecuadamente su cumplimiento.

1.4 DIMENSIONADO

1.4.1 TUBOS DE DRENAJE

1.4.1.1 TUBOS DE DRENAJE

Las pendientes mínima y máxima y el diámetro nominal mínimo de los tubos de drenaje deben ser los que se indican en la siguiente tabla:

Tubos de drenaje				
Grado de impermeabilidad	Pendiente mínima en ‰	Pendiente máxima en ‰	Diámetro nominal mínimo en mm	
			Drenes bajo suelo	Drenes en el perímetro del muro
1(MUROS)	3	14	125	150
2 (SUELOS)	3	14	125	150
3	5	14	150	200
4	5	14	150	200
5	8	14	200	250

La superficie de orificios del tubo drenante por metro lineal debe ser como mínimo la obtenida de la siguiente tabla:

Superficie mínima de los orificios de los tubos de drenaje	
Diámetro nominal	Superficie total mínima de orificios en cm ² /m
125	10
150	10
200	12
250	17

1.4.1.2 CANALETAS DE RECOGIDA

A pesar de no tratarse de un muro parcialmente estanco, el muro ejecutado en hormigón in situ dispuesto en la zona de psicomotricidad cuenta con canaleta de recogida cuyos sumideros serán de 110mm.

Las pendientes mínima y de la canaleta y el número mínimo de sumideros en función del grado de impermeabilidad exigido al muro deben ser los que se indican en la siguiente tabla:

Canaletas de recogida de agua filtrada			
Grado de impermeabilidad del muro	Pendiente mínima en %	Pendiente máxima en %	Sumideros
1	5	14	1 cada 25m ² de muro
2	5	14	1 cada 25m ² de muro
3	8	14	1 cada 20m ² de muro
4	8	14	1 cada 20m ² de muro
5	12	14	1 cada 15m ² de muro

1.5 MANTENIMIENTO Y CONSERVACIÓN

Deben realizarse las operaciones de mantenimiento que, junto con su periodicidad, se incluyen en siguiente tabla y las correcciones pertinentes en el caso de que se detecten defectos.

Operaciones de mantenimiento		
	Operación	Periodicidad
Muros	Comprobación del correcto funcionamiento de los canales y bajantes de evacuación de los muros parcialmente estancos	1 año
	Comprobación de que las aberturas de ventilación de la cámara de los muros parcialmente estancos no están obstruidas	1 año
	Comprobación del estado de la impermeabilización interior	1 año
Suelos	Comprobación del estado de limpieza de la red de drenaje y de evacuación	1 año
	Limpieza de las arquetas	1 año
	Comprobación del estado de las bombas de achique, incluyendo las de reserva, si hubiera sido necesarias su implantación para poder garantizar el drenaje	1 año
	Comprobación de la posible existencia de filtraciones por fisuras y grietas	1 año
Fachadas	Comprobación del estado de conservación del revestimiento: posible aparición de fisuras, desprendimientos, humedades y manchas	3 años
	Comprobación del estado de conservación de los puntos singulares	3 años
	Comprobación de la posible existencia de grietas y fisuras, así como desplomes u otras deformaciones, en la hoja principal	5 años
	Comprobación del estado de limpieza de las llagas o de las aberturas de ventilación de la cámara	10 años
Cubiertas	Limpieza de los elementos de desagüe (sumideros, canalones y rebosaderos) y comprobación de su correcto funcionamiento	1 año
	Recolocación de la grava	1 año
	Comprobación del estado de conservación de la protección o tejado	3 años
	Comprobación del estado de conservación de los puntos singulares	3 años

2 HS2 RECOGIDA Y EVACUACIÓN DE RESIDUOS

2.1 AMBITO DE APLICACIÓN

El edificio objeto del presente proyecto estará destinado a uso docente. Según establece el Art.1.1,(CTE-DB-HS) esta sección se aplica a edificios de vivienda de nueva construcción y, en los edificios y locales con otros usos, la demostración de la conformidad con las exigencias básica, se deberán realizar utilizando criterios análogos a los establecidos en esta sección.

2.2 DISEÑO Y DIMENSIONADO

Se ha dispuesto un cuarto de basuras en el edificio Comedor, junto a la cocina, con acceso directo a la zona de carga y descarga frente a la calle Baleares.

3 HS3 CALIDAD DEL AIRE INTERIOR

3.1 AMBITO DE APLICACIÓN

El edificio objeto del presente proyecto estará destinado a uso docente. Según establece el Art.1.1, de la tercera Sección del CTE-DB-HS, el ámbito de aplicación de dicha sección se restringe a edificios de viviendas, almacenes de residuos, trasteros, aparcamientos y garajes, por lo que su aplicación queda fuera del ámbito de este proyecto.

4 HS4 SUMINISTRO DE AGUA

4.1 Condiciones mínimas de suministro

4.1.1 Caudal mínimo para cada tipo de aparato

El dimensionado de las tuberías se basa en caudales mínimos instantáneos de los aparatos montados según lo indicado al efecto en el documento básico HS4 del C.T.E., en su apartado 2.1.3. Éstos son los siguientes:

Agua Fría Sanitaria.

Aparato	Caudal
Lavamanos	0,05 l/s
Lavabo	0,10 l/s
Ducha	0,2 l/s
Inodoro con cisterna	0,10 l/s
Inodoro con fluxor	1,25 l/s
Urinarios con grifo temporizado	0,15 l/s
Fregadero no doméstico	0,30 l/s
Lavavajillas industrial	0,25 l/s
Vertedero	0,20 l/s

Agua Caliente Sanitaria.

Aparato	Caudal
Lavamanos	0,03 l/s
Lavabo	0,065 l/s
Ducha	0,10 l/s
Fregadero no doméstico	0,20 l/s
Lavavajillas industrial	0,20 l/s

Al caudal instantáneo calculado para cada ramal de la red de distribución se le aplicará un coeficiente de simultaneidad (basado en la norma francesa) definido por la expresión:

$$K = \frac{1}{\sqrt{n-1}}$$

siendo:

K = Coeficiente de simultaneidad (Mínimo 0,20.)

n = Número de grifos del tramo considerado.

Este coeficiente servirá de referencia, pudiendo variar en función del tipo de aparatos a suministrar, basándose en otro tipo de instalaciones similares. Tal es el caso de llenado de instalaciones,, etc..

4.1.2 Presión mínima

En los puntos de consumo la presión mínima ha de ser:

- 100 KPa para grifos comunes.
- 150 KPa para fluxores y calentadores.

4.1.3 Presión máxima

Así mismo no se ha de sobrepasar los 500 KPa, según el C.T.E.

.

4.1.4 Descripción de la instalación

Se realizará una nueva acometida a la red municipal.

Desde la red municipal y previo paso por el contador se alimentará el depósito de presión. A continuación se dispondrá del grupo de presión de agua que garantizará el suministro, en cuanto a presión y caudal, para alimentar a la red de distribución.

La red de distribución interior del edificio se realizará con polietileno reticulado y discurrirá por techos de planta. De la red principal se irá derivando para alimentar cada una de las instalaciones interiores a través de llaves de corte general de cada uno de los suministros interiores. Dentro de cada una de las instalaciones interiores se realizará la distribución a cada uno de los puntos de consumo a través de llave de corte de aparato.

4.2 Diseño de la instalación

4.2.1 Red de agua fría

Componentes de la instalación:

- Acometida.
- Depósito de presión y grupo de presión.
- Distribución de agua fría.
- Distribución de agua caliente sanitaria.
- Instalaciones interiores de suministro a aparatos.

4.2.2 Dimensionado de los tramos

El dimensionado de la red se hará a partir del dimensionado de cada tramo, y para ello se partirá del circuito considerado como más desfavorable que será aquel que cuente con la mayor pérdida de presión debida tanto al rozamiento como a su altura geométrica.

El dimensionado de los tramos se hará de acuerdo al procedimiento siguiente:

- el caudal máximo de cada tramos será igual a la suma de los caudales de los puntos de consumo alimentados por el mismo de acuerdo con la tabla 2.1.
- establecimiento de los coeficientes de simultaneidad de cada tramo de acuerdo con un criterio adecuado.
- determinación del caudal de cálculo en cada tramo como producto del caudal máximo por el coeficiente de simultaneidad correspondiente.
- elección de una velocidad de cálculo comprendida dentro de los intervalos siguientes:
- tuberías metálicas: entre 0,50 y 2,00 m/s
- tuberías termoplásticas y multicapas: entre 0,50 y 3,50 m/s
- Obtención del diámetro correspondiente a cada tramo en función del caudal y de la velocidad.

4.2.3 Protección contra retornos

La red general cumple con lo establecido en el apartado 3.3.1 de este DB. En los puntos de consumo el agua se vierte más de 20 mm por encima de del borde superior del recipiente.

4.2.4 Separaciones respecto de otras instalaciones y señalización

La distancia entre las tuberías de AFS y ACS será como mínimo de 4 cm, procurando que las tuberías de AFS siempre discurren por debajo de las de ACS cuando estén en un mismo plano vertical. Las tuberías de agua siempre discurrirán por debajo de conducciones eléctricas o de telecomunicaciones. Respecto a las conducciones de gas la distancia será como mínimo de 3 cm.

Las tuberías de agua potable se señalarán con los colores azul. La red de riego se ejecutará en color verde y los puntos terminales de esta instalación deben estar adecuadamente señalados para que puedan ser identificados como tales de forma fácil e inequívoca.

5 HS 5 EVACUACION DE AGUAS

5.1 Descripción general de la instalación de saneamiento

5.1.1 DESAGÜES Y DERIVACIONES

Red de pequeña evacuación de aguas residuales

A. Derivaciones individuales

La adjudicación de UD's a cada tipo de aparato y los diámetros mínimos de sifones y derivaciones individuales se establecen en la tabla 3.1 en función del uso privado o público.

Para los desagües de tipo continuo o semicontinuo, tales como los de los equipos de climatización, bandejas de condensación, etc., se tomará 1 UD para 0,03 dm³/s estimados de caudal.

Tabla 3.1 UD's correspondientes a los distintos aparatos sanitarios

Tipo de aparato sanitario		Unidades de desagüe UD		Diámetro mínimo sifón y derivación individual [mm]	
		Uso privado	Uso público	Uso privado	Uso público
Lavabo		1	2	32	40
Bidé		2	3	32	40
Ducha		2	3	40	50
Bañera (con o sin ducha)		3	4	40	50
Inodoros	Con cisterna	4	5	100	100
	Con fluxómetro	8	10	100	100
Urinario	Pedestal	-	4	-	50
	Suspendido	-	2	-	40
	En batería	-	3.5	-	-
Fregadero	De cocina	3	6	40	50
	De laboratorio, restaurante, etc.	-	2	-	40
Lavadero		3	-	40	-
Vertedero		-	8	-	100
Fuente para beber		-	0.5	-	25
Sumidero sifónico		1	3	40	50
Lavavajillas		3	6	40	50
Lavadora		3	6	40	50
Cuarto de baño (lavabo, inodoro, bañera y bidé)	Inodoro con cisterna	7	-	100	-
	Inodoro con fluxómetro	8	-	100	-

Cuarto de aseo (lavabo, inodoro y ducha)	Inodoro cisterna	con	6	-	100	-
	Inodoro fluxómetro	con	8	-	100	-

Los diámetros indicados en la tabla se considerarán válidos para ramales individuales con una longitud aproximada de 1,5 m. Si se supera esta longitud, se procederá a un cálculo pormenorizado del ramal, en función de la misma, su pendiente y caudal a evacuar.

El diámetro de las conducciones se elegirá de forma que nunca sea inferior al diámetro de los tramos situados aguas arriba.

Para el cálculo de las UD de aparatos sanitarios o equipos que no estén incluidos en la tabla anterior, podrán utilizarse los valores que se indican en la tabla 3.2 en función del diámetro del tubo de desagüe:

Tabla 3.2 UD de otros aparatos sanitarios y equipos

Diámetro del desagüe, mm	Número de UD
32	1
40	2
50	3
60	4
80	5
100	6

B. Botes sifónicos o sifones individuales

Los sifones individuales tendrán el mismo diámetro que la válvula de desagüe conectada.

Los botes sifónicos se elegirán en función del número y tamaño de las entradas y con la altura mínima recomendada para evitar que la descarga de un aparato sanitario alto salga por otro de menor altura.

C. Ramales colectores

Se utilizará la tabla 3.3 para el dimensionado de ramales colectores entre aparatos sanitarios y la bajante según el número máximo de unidades de desagüe y la pendiente del ramal colector.

Tabla 3.3 UD's en los ramales colectores entre aparatos sanitarios y bajante

Diámetro mm	Máximo número de UD's		
	Pendiente		
	1 %	2 %	4 %
32	-	1	1
40	-	2	3
50	-	6	8
63	-	11	14
75	-	21	28
90	47	60	75
110	123	151	181
125	180	234	280
160	438	582	800
200	870	1.150	1.680

5.1.2 BAJANTES

Bajantes de aguas residuales

El dimensionado de las bajantes se realizará de forma tal que no se rebase el límite de ± 250 Pa de variación de presión y para un caudal tal que la superficie ocupada por el agua no sea nunca superior a 1/3 de la sección transversal de la tubería.

El dimensionado de las bajantes se hará de acuerdo con la tabla 3.4 en que se hace corresponder el número de plantas del edificio con el número máximo de UD's y el diámetro que le correspondería a la bajante, conociendo que el diámetro de la misma será único en toda su altura y considerando también el máximo caudal que puede descargar en la bajante desde cada ramal sin contrapresiones en éste.

Tabla 3.4 Diámetro de las bajantes según el número de alturas del edificio y el número de UD's

Diámetro, mm	Máximo número de UD's, para una altura de bajante de:		Máximo número de UD's, en cada ramal para una altura de bajante de:	
	Hasta 3 plantas	Más de 3 plantas	Hasta 3 plantas	Más de 3 plantas
50	10	25	6	6
63	19	38	11	9
75	27	53	21	13
90	135	280	70	53
110	360	740	181	134
125	540	1.100	280	200
160	1.208	2.240	1.120	400
200	2.200	3.600	1.680	600
250	3.800	5.600	2.500	1.000
315	6.000	9.240	4.320	1.650

Las desviaciones con respecto a la vertical, se dimensionarán con los siguientes criterios:

Si la desviación forma un ángulo con la vertical inferior a 45º, no se requiere ningún cambio de sección.

Si la desviación forma un ángulo de más de 45º, se procederá de la manera siguiente.

el tramo de la bajante por encima de la desviación se dimensionará como se ha especificado de forma general;

el tramo de la desviación en si, se dimensionará como un colector horizontal, aplicando una pendiente del 4% y considerando que no debe ser inferior al tramo anterior;

el tramo por debajo de la desviación adoptará un diámetro igual al mayor de los dos anteriores.

5.1.3 COLECTORES

Colectores horizontales de aguas residuales

Los colectores horizontales se dimensionarán para funcionar a media de sección, hasta un máximo de tres cuartos de sección, bajo condiciones de flujo uniforme.

Mediante la utilización de la Tabla 3.5, se obtiene el diámetro en función del máximo número de UD's y de la pendiente.

Tabla 3.5 Diámetro de los colectores horizontales en función del número máximo de UD's y la pendiente adoptada

Diámetro mm	Máximo número de UD's		
	Pendiente		
	1 %	2 %	4 %
50	-	20	25
63	-	24	29
75	-	38	57
90	96	130	160
110	264	321	382
125	390	480	580
160	880	1.056	1.300
200	1.600	1.920	2.300
250	2.900	3.500	4.200
315	5.710	6.920	8.290
350	8.300	10.000	12.000

5.1.4 DESAGÜES Y DERIVACIONES

Red de pequeña evacuación de aguas residuales

A. Derivaciones individuales

La adjudicación de UD's a cada tipo de aparato y los diámetros mínimos de sifones y derivaciones individuales se establecen en la tabla 3.1 en función del uso privado o público.

Para los desagües de tipo continuo o semicontinuo, tales como los de los equipos de climatización, bandejas de condensación, etc., se tomará 1 UD para 0,03 dm³/s estimados de caudal.

Tabla 3.1 UD's correspondientes a los distintos aparatos sanitarios

Tipo de aparato sanitario	Unidades de desagüe UD		Diámetro mínimo sifón y derivación individual [mm]	
	Uso privado	Uso público	Uso privado	Uso público
Lavabo	1	2	32	40

Bidé		2	3	32	40
Ducha		2	3	40	50
Bañera (con o sin ducha)		3	4	40	50
Inodoros	Con cisterna	4	5	100	100
	Con fluxómetro	8	10	100	100
Urinario	Pedestal	-	4	-	50
	Suspendido	-	2	-	40
	En batería	-	3.5	-	-
Fregadero	De cocina	3	6	40	50
	De laboratorio, restaurante, etc.	-	2	-	40
Lavadero		3	-	40	-
Vertedero		-	8	-	100
Fuente para beber		-	0.5	-	25
Sumidero sifónico		1	3	40	50
Lavavajillas		3	6	40	50
Lavadora		3	6	40	50
Cuarto de baño (lavabo, inodoro, bañera y bidé)	Inodoro con cisterna	7	-	100	-
	Inodoro con fluxómetro	8	-	100	-
Cuarto de aseo (lavabo, inodoro y ducha)	Inodoro con cisterna	6	-	100	-
	Inodoro con fluxómetro	8	-	100	-

Los diámetros indicados en la tabla se considerarán válidos para ramales individuales con una longitud aproximada de 1,5 m. Si se supera esta longitud, se procederá a un cálculo pormenorizado del ramal, en función de la misma, su pendiente y caudal a evacuar.

El diámetro de las conducciones se elegirá de forma que nunca sea inferior al diámetro de los tramos situados aguas arriba.

Para el cálculo de las UD's de aparatos sanitarios o equipos que no estén incluidos en la tabla anterior, podrán utilizarse los valores que se indican en la tabla 3.2 en función del diámetro del tubo de desagüe:

Tabla 3.2 UD's de otros aparatos sanitarios y equipos

Diámetro del desagüe, mm	Número de UD's
32	1
40	2
50	3
60	4

80	5
100	6

B. Botes sifónicos o sifones individuales

Los sifones individuales tendrán el mismo diámetro que la válvula de desagüe conectada.

Los botes sifónicos se elegirán en función del número y tamaño de las entradas y con la altura mínima recomendada para evitar que la descarga de un aparato sanitario alto salga por otro de menor altura.

C. Ramales colectores

Se utilizará la tabla 3.3 para el dimensionado de ramales colectores entre aparatos sanitarios y la bajante según el número máximo de unidades de desagüe y la pendiente del ramal colector.

Tabla 3.3 UD's en los ramales colectores entre aparatos sanitarios y bajante

Diámetro mm	Máximo número de UD's		
	Pendiente		
	1 %	2 %	4 %
32	-	1	1
40	-	2	3
50	-	6	8
63	-	11	14
75	-	21	28
90	47	60	75
110	123	151	181
125	180	234	280
160	438	582	800
200	870	1.150	1.680

5.1.5 BAJANTES

Bajantes de aguas residuales

El dimensionado de las bajantes se realizará de forma tal que no se rebase el límite de ± 250 Pa de variación de presión y para un caudal tal que la superficie ocupada por el agua no sea nunca superior a 1/3 de la sección transversal de la tubería.

El dimensionado de las bajantes se hará de acuerdo con la tabla 3.4 en que se hace corresponder el número de plantas del edificio con el número máximo de UD's y el diámetro que le correspondería a la bajante, conociendo que el diámetro de la misma será único en toda su altura y considerando también el máximo caudal que puede descargar en la bajante desde cada ramal sin contrapresiones en éste.

Tabla 3.4 Diámetro de las bajantes según el número de alturas del edificio y el número de UD

	Máximo número de UD, para una altura de bajante de:		Máximo número de UD, en cada ramal para una altura de bajante de:	
	Hasta 3 plantas	Más de 3 plantas	Hasta 3 plantas	Más de 3 plantas
50	10	25	6	6
63	19	38	11	9
75	27	53	21	13
90	135	280	70	53
110	360	740	181	134
125	540	1.100	280	200
160	1.208	2.240	1.120	400
200	2.200	3.600	1.680	600
250	3.800	5.600	2.500	1.000
315	6.000	9.240	4.320	1.650

Las desviaciones con respecto a la vertical, se dimensionarán con los siguientes criterios:

Si la desviación forma un ángulo con la vertical inferior a 45º, no se requiere ningún cambio de sección.

Si la desviación forma un ángulo de más de 45º, se procederá de la manera siguiente.

el tramo de la bajante por encima de la desviación se dimensionará como se ha especificado de forma general;

el tramo de la desviación en sí, se dimensionará como un colector horizontal, aplicando una pendiente del 4% y considerando que no debe ser inferior al tramo anterior;

el tramo por debajo de la desviación adoptará un diámetro igual al mayor de los dos anteriores.

5.1.6 COLECTORES

Colectores horizontales de aguas residuales

Los colectores horizontales se dimensionarán para funcionar a media de sección, hasta un máximo de tres cuartos de sección, bajo condiciones de flujo uniforme.

Mediante la utilización de la Tabla 3.5, se obtiene el diámetro en función del máximo número de UD y de la pendiente.

Tabla 3.5 Diámetro de los colectores horizontales en función del número máximo de UD y la pendiente adoptada

Diámetro mm	Máximo número de UD		
	Pendiente		
	1 %	2 %	4 %
50	-	20	25
63	-	24	29
75	-	38	57
90	96	130	160
110	264	321	382

125	390	480	580
160	880	1.056	1.300
200	1.600	1.920	2.300
250	2.900	3.500	4.200
315	5.710	6.920	8.290
350	8.300	10.000	12.000

6 HS6 PROTECCIÓN FRENTE A LA EXPOSICIÓN DEL RADÓN

6.1 AMBITO DE APLICACIÓN

Según establece el Art.1.1, de la Sección 6 del CTE-DB-HS, el ámbito de aplicación de la norma se restringe a los edificios situados en los términos municipales incluidos en el apéndice B de dicha Sección 6. El término municipal de Zaragoza no se encuentra en dicho apéndice, por lo que su aplicación queda fuera del ámbito de este proyecto.

7 CONCLUSIÓN

Con el presente anejo se da cumplimiento a lo establecido en el Documento Básico Salubridad

Zaragoza, agosto de 2019

Los arquitectos **THEMOLINO PROYECTOS SLP**



ANDRÉS NAVARRO BORQUE

SERGI PARÍS DEL PINO

ÍNDICE

1	BASES DE CALCULO Y DIMENSIONAMIENTO	1
1.1	ANTECEDENTES Y GENERALIDADES: OBJETO DEL PROYECTO	1
1.2	NORMATIVAS EMPLEADAS	1
1.3	ANÁLISIS ESTRUCTURAL.....	2
1.3.1	Generalidades	2
1.3.2	Estados Límite	2
1.4	METODO DE CÁLCULO	2
1.4.1	Principios fundamentales del cálculo matricial:	3
1.4.2	Cálculo del armado:	4
1.5	ACCIONES CONSIDERADAS	6
1.5.1	Acción Permanente (G): Peso Propio.....	6
1.5.2	Acción Permanente (G): Cargas Muertas.....	7
1.5.3	Acción Permanente de valor no constante (G'): Acciones reológicas.....	8
1.5.4	Acción Variable (Q): Sobrecargas de Uso.....	8
1.5.5	Acciones climáticas	8
1.5.6	Acciones sísmicas	11
1.5.7	Acciones térmicas	12
1.6	VARIABLES BÁSICAS SEGÚN CTE DB SE-AE	12
1.6.1	Generalidades	12
1.6.2	Acciones	12
1.7	VERIFICACIONES BASADAS EN COEFICIENTES PARCIALES	14
1.7.1	Generalidades	14
1.7.2	Capacidad portante.....	14
1.7.3	Combinación de acciones	14
1.8	VALORES DE CÁLCULO DE LA RESISTENCIA.....	16
1.9	APTITUD DE SERVICIO	17
1.9.1	Verificaciones.....	17
1.9.2	Combinación de acciones	17
1.9.3	Deformaciones.....	18
1.10	EFFECTOS DEL TIEMPO	20
1.10.1	Durabilidad.....	20
1.10.2	Fatiga.....	21
1.10.3	Efectos reológicos	21
1.11	CARACTERÍSTICAS DE LOS MATERIALES EMPLEADOS.....	21
1.11.1	Tipos de materiales	21
1.11.2	Coeficientes de minoración de materiales:	21
2	CIMENTACIONES (SE-C).....	23
2.1	Bases de cálculo	23
3	CONCLUSIÓN	24

1 BASES DE CALCULO Y DIMENSIONAMIENTO

1.1 ANTECEDENTES Y GENERALIDADES: OBJETO DEL PROYECTO

1.1.1 Zona Aulario Primaria:

Forjado sanitario, ejecutado mediante muretes H.A. perimetrales y sistema de piezas de polietileno a modo de encofrado perdido tipo CAVITI o similar.

En plantas alzadas, ejecución de estructura de hormigón in situ mediante forjado reticular 30+5cm mediante casetón de hormigón perdido, intereje 84cm y nervio de 16cm. Requerimiento para cumplimiento resistencia a fuego RF60. En varias zonas en particular debido a su uso, se requerirá RF90; por lo que será necesario el recubrimiento inferior mediante mortero de yeso, en los paños correspondientes.

Torreones ubicados en cubierta, ejecutados mediante forjado de losa H.A. in situ de espesor 20cm.

1.1.2 Zonas de salas disponibles para uso distinto de aulario (comedor, salón de actos, AMPA, etc):

Estructura hormigón in situ mediante forjado reticular 30+5cm mediante casetón de hormigón perdido, intereje 84cm y nervio de 16cm. Requerimiento para cumplimiento resistencia a fuego RF60. En varias zonas en particular debido a su uso, se requerirá RF90; por lo que será necesario el recubrimiento inferior mediante mortero de yeso, en los paños correspondientes.

Además, ejecución de estructura metálica de acero laminado de calidad S-275 con cubiertas ligeras tipo Sandwich sobre estructuras de grandes luces de vigas tipo pórtico.

1.1.3 Zona porche interior patio: Porche con cobertura ligera sin cerramientos laterales con vigas de perfiles laminados y tubulares de grandes luces.

1.2 NORMATIVAS EMPLEADAS

Para el cálculo y la ejecución de los diversos elementos que componen la estructura, se han seguido las normas de obligado cumplimiento citadas a continuación:

- CTE-DB-SE Seguridad Estructural.
- CTE-DB-SE-AE Seguridad Estructural. Acciones en la edificación.
- CTE-DB-SE-A Seguridad Estructural. Acero en la edificación.
- CTE-DB-SE-C Seguridad Estructural. Cimientos.
- CTE-DB-SE-F Seguridad Estructural. Fábrica.
- CTE-DB-SE-M Seguridad Estructural. Madera.
- NCSE-02 Norma de Construcción Sismorresistente.
- EHE-08 Instrucción de Hormigón Estructural.

1.3 ANÁLISIS ESTRUCTURAL

1.3.1 Generalidades

La comprobación estructural de un edificio requiere:

- a) determinar las situaciones de dimensionado que resulten determinantes;
- b) establecer las acciones que deben tenerse en cuenta y los modelos adecuados para la estructura;
- c) realizar el análisis estructural, adoptando métodos de cálculo adecuados a cada problema;
- d) verificar que, para las situaciones de dimensionado correspondientes, no se sobrepasan los estados límite.

En las verificaciones se tienen en cuenta los efectos del paso del tiempo (acciones químicas, físicas y biológicas; acciones variables repetidas) que pueden incidir en la capacidad portante o en la aptitud al servicio, en concordancia con el periodo de servicio.

Las situaciones de dimensionado engloban todas las condiciones y circunstancias previsibles durante la ejecución y la utilización de la obra, teniendo en cuenta la diferente probabilidad de cada una. Para cada situación de dimensionado, se determinan las combinaciones de acciones que deban considerarse.

Las situaciones de dimensionado se clasifican en:

- a) persistentes, que se refieren a las condiciones normales de uso;
- b) transitorias, que se refieren a unas condiciones aplicables durante un tiempo limitado (no se incluyen las acciones accidentales);
- c) extraordinarias, que se refieren a unas condiciones excepcionales en las que se puede encontrar, o a las que puede estar expuesto el edificio (acciones accidentales).

1.3.2 Estados Límite

Se denominan estados límite aquellas situaciones para las que, de ser superadas, puede considerarse que el edificio no cumple alguna de los requisitos estructurales para las que ha sido concebido.

1.3.2.1 Estados Límite Últimos

Los Estados Límite Últimos son los que, de ser superados, constituyen un riesgo para las personas, ya sea porque producen una puesta fuera de servicio del edificio o el colapso total o parcial del mismo.

1.4 METODO DE CÁLCULO

Para la obtención de las solicitaciones se ha considerado los principios de la Mecánica Racional y las teorías clásicas de la Resistencia de Materiales y Elasticidad.

El método de cálculo aplicado es de los Estados Límites, en el que se pretende limitar que el efecto de las acciones exteriores ponderadas por unos coeficientes, sea inferior a la respuesta de la estructura, minorando las resistencias de los materiales. De los estados límites últimos se comprueban los correspondientes a equilibrio, agotamiento o rotura, adherencia y anclaje. En los estados límites de servicio se comprueba deformaciones (flechas).

Definidos los estados de carga según su origen, se procede a calcular las combinaciones posibles con los coeficientes de mayoración y minoración correspondiente, de acuerdo a los coeficientes de seguridad y las hipótesis básicas definidas en la norma.

La obtención de los esfuerzos en las diferentes hipótesis simples del entramado estructural, se harán de acuerdo a un cálculo lineal de primer orden, es decir admitiendo proporcionalidad entre esfuerzos y deformaciones, el principio de superposición de acciones, y un comportamiento lineal y geométrico de los materiales y la estructura.

El cálculo y dimensionamiento de los distintos elementos se han realizado según las hipótesis adoptadas en función de lo dispuesto en la norma EHE "Instrucción de hormigón estructural".

1.4.1 Principios fundamentales del cálculo matricial:

En este método, se calculan los desplazamientos y giros de todos los nudos de la estructura, (cada nudo tiene seis grados de libertad: los desplazamientos y giros sobre tres ejes generales del espacio), y en función de ellos se obtienen los esfuerzos (axiles, cortantes, momento torsor y flectores) de cada sección.

Para la validez de este método, las estructuras a calcular deben cumplir, o se debe suponer el cumplimiento de los siguientes supuestos:

– Teoría de las pequeñas deformaciones

Se supone que la geometría de una estructura no cambia apreciablemente bajo la aplicación de las cargas. Este principio es en general válido, salvo en casos en los que la deformación es excesiva (puentes colgantes, arcos esbeltos...). Implica, además, que se desprecian los esfuerzos producidos por los desplazamientos de las cargas originados al desplazarse la estructura. Este mismo principio establece que se desprecian los cambios de longitud entre los extremos de una barra debidos a la curvatura de la misma o a desplazamientos producidos en una dirección ortogonal a su directriz. Hay otros métodos tales como la teoría de las grandes deflexiones o teoría de segundo orden que sí recogen estos casos.

– Linealidad

Este principio supone que la relación tensión-deformación, y por tanto, la relación carga-deflexión, es constante. Esto es generalmente válido en los materiales elásticos, pero debe garantizarse que el material no llega al punto de fluencia en ninguna de sus secciones.

– Superposición

Este principio establece que la secuencia de aplicación de las cargas no altera los resultados finales. Como consecuencia de este principio, es válido el uso de las "fuerzas equivalentes en los nudos" calculadas a partir de las cargas existentes en las barras; esto es, para el cálculo de los desplazamientos y giros de los nudos se sustituyen las cargas existentes en las barras por sus cargas equivalentes aplicadas en los nudos.

– *Equilibrio*

La condición de equilibrio estático establece que la suma de todas las fuerzas externas que actúan sobre la estructura, más las reacciones, será igual a cero. Asimismo, deben estar en equilibrio todos los nudos y todas las barras de la estructura, para lo que la suma de fuerzas y momentos internos y externos en todos los nudos de la estructura debe ser igual a cero.

– *Compatibilidad*

Este principio supone que la deformación y consecuentemente el desplazamiento, de cualquier punto de la estructura es continuo y tiene un solo valor.

– *Condiciones de contorno*

Para calcular una estructura, deben imponerse una serie de condiciones de contorno. Se permite definir en cualquier nudo restricciones (apoyos y empotramientos) al desplazamiento y al giro en los tres ejes generales de la estructura.

– *Unicidad de las soluciones*

Para un conjunto dado de cargas externas, tanto la deformada de la estructura y las fuerzas internas, así como las reacciones tienen un valor único.

1.4.2 Cálculo del armado:

Los criterios considerados en el armado siguen las especificaciones de la norma EHE-08, ajustándose los valores de cálculo de los materiales, los coeficientes de mayoración de cargas, las disposiciones de armaduras y las cuantías geométricas y mecánicas mínimas y máximas a dichas especificaciones. Se han efectuado las siguientes comprobaciones:

– *Comprobación del estado límite último de rotura.*

Se comprueban a rotura de las barras sometidas a las cargas mayoradas. Se consideran las excentricidades mínimas de la carga en dos direcciones, en el cálculo de pilares.

– *Comprobación del estado límite de servicio de deformación.*

Se calcula la deformación de las barras sometidas a las cargas sin mayorar introducidas en las distintas hipótesis. Para el cálculo de las flechas en los elementos flectados, vigas y forjados, se tendrán en cuenta tanto las deformaciones instantáneas como las diferidas, calculándose las inercias equivalentes de acuerdo a lo indicado en la norma.

El valor de la inercia de la sección considerada es un valor intermedio entre el de la sección sin fisurar y la sección fisurada (fórmula de Branson). Los valores de las flechas calculadas corresponden a las flechas activas,

habiéndose tenido en cuenta para su determinación el proceso constructivo del edificio, con los diferentes estados de cargas.

Para el cálculo de las flechas se ha tenido en cuenta tanto el proceso constructivo, como las condiciones ambientales, edad de puesta en carga, de acuerdo a unas condiciones habituales de la práctica constructiva en la edificación convencional. Por tanto, a partir de estos supuestos se estiman los coeficientes de fluencia pertinentes para la determinación de la flecha activa, suma de las flechas instantáneas más las diferidas producidas con posterioridad a la construcción de las tabiquerías.

En los elementos de hormigón armado se establecen los siguientes límites:

Flechas activas máximas relativas y absolutas para elementos de Hormigón Armado y Acero		
Estructura no solidaria con otros elementos	Estructura solidaria con otros elementos	
	Elementos flexibles	Elementos rígidos
VIGAS Y LOSAS Relativa: $\delta / L < 1/250$ Absoluta: $L/500 + 1 \text{ cm}$	Relativa: $\delta / L < 1/400$	Relativa: $\delta / L < 1/400$ Absoluta: 1 cm
FORJADOS Relativa: $\delta / L < 1/250$ Absoluta: $L/500 + 1 \text{ cm}$	Relativa: $\delta / L < 1/400$ Absoluta: $L/800 + 0.6 \text{ cm}$	Relativa: $\delta / L < 1/400$ Absoluta: $L/1000 + 0.5 \text{ cm}$

Flechas totales máximas relativas para elementos de Hormigón Armado y Acero		
Estructura no solidaria con otros elementos	Estructura solidaria con otros elementos	
	Elementos flexibles	Elementos rígidos
VIGAS, LOSAS Y FORJADOS Relativa: $\delta / L < 1/250$	Relativa: $\delta / L < 1/250$	Relativa: $\delta / L < 1/250$

– Consideraciones sobre el armado de secciones.

Se ha obtenido un diagrama rectangular de respuesta de las secciones, asimilable al diagrama parábola-rectángulo, pero limitando la profundidad de la línea neutra (El diagrama rectangular no es el diagrama utilizado por el método del momento tope).

1.5 ACCIONES CONSIDERADAS

Se consideran las acciones incluidas en el Documento Básico del Código Técnico de la Edificación (CTE): Seguridad Estructural: Bases de Cálculo y Acciones en la Edificación, las cuales se describen a continuación.

1.5.1 Acción Permanente (G): Peso Propio

Se considera el peso propio de la estructura en función de cada sección real, con pesos específicos para cada material de acuerdo con la siguiente tabla:

MATERIAL	Peso (tn/m ³)
Hormigón armado	2.50
Acero	7.85

Forjado RETICULAR CASETÓN HORMIGÓN PERDIDO: 30+5 INTEREJE 84 NERVIO 16

PESO: 5,33 kN/m²

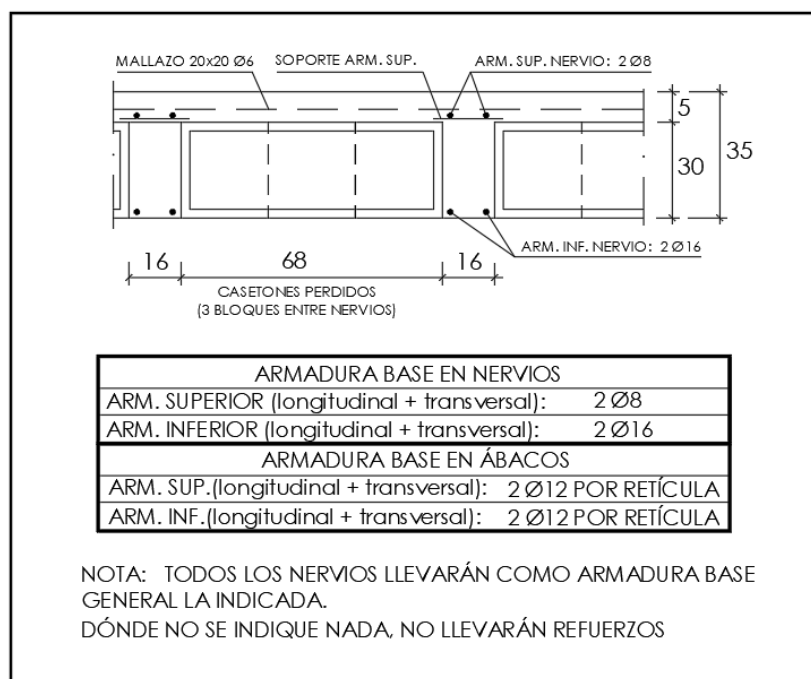

1.5.2 Acción Permanente (G): Cargas Muertas

En general, para los usos comunes de los edificios se han tomado los siguientes valores de las cargas muertas sobre los elementos resistentes:

ZONA AULARIO

PLANTA	CARGA
Zona aularios	2.00 kN/m ²
Escaleras	1.00 kN/m ²

Se han considerado las cargas lineales y superficiales de las instalaciones según la distribución de los planos de instalaciones y arquitectura.

CARGAS LINEALES	CARGA
Fachadas	13.00 kN/m
Particiones pesadas	8.00 kN/m
Cargas horizontales antepechos	3.00 kN/m

CARGAS SUPERFICIALES ADICIONALES (FORJADO DE CUBIERTA)	CARGA
Placas fotovoltaicas	1.00 kN/m ²
Instalaciones cuartos calderas, etc	2.00 kN/m ²

RESTO DE ZONAS (ESTRUCTURA METÁLICA)

PLANTA	CARGA
Cubiertas ligeras Sandwich	0.32 kN/m ²

Se han considerado las cargas superficiales y lineales de las instalaciones según la distribución de los planos de instalaciones y arquitectura.

1.5.3 Acción Permanente de valor no constante (G'): Acciones reológicas

Los coeficientes de fluencia y retracción se establecen según las prescripciones establecidas en la EHE.

1.5.4 Acción Variable (Q): Sobrecargas de Uso

1.5.4.1 Componentes Verticales.

- Las sobrecargas verticales para cada uso son las siguientes:

AULARIO

PLANTA	CARGA
Forjados aulas	3.00 kN/m ²
Cubierta invertida instalaciones mantenimiento	1.00 kN/m ²
Escaleras	3.00 kN/m ²

RESTO DE ZONAS (ESTRUCTURA METÁLICA)

PLANTA	CARGA
Cubierta ligera Sandwich	0.40 kN/m ²
(NO CONCOMITANTE con el resto de cargas)	

1.5.5 Acciones climáticas

1.5.5.1 Viento

La velocidad de referencia de la zona donde se ubica el edificio se obtiene del mapa de isostáticas adjunto. De la siguiente figura se obtiene la velocidad básica de cálculo:

Localidad: CASETAS

Provincia: ZARAGOZA

$V_b = 27 \text{ m/s}$



Figura D.1 Valor básico de la velocidad del viento, v_b

La edificación se encuentra en una zona llana con obstáculos, con lo que puede considerarse un grado de aspereza III

La acción del viento se calcula a partir de la presión estática q_e que actúa en la dirección perpendicular a la superficie expuesta. El programa CYPE obtiene de forma automática dicha presión, conforme a los criterios del Código Técnico de la Edificación DB-SE AE, en función de la geometría del edificio, la zona eólica y grado de aspereza seleccionados, y la altura sobre el terreno del punto considerado:

$$q_e = q_b \cdot c_e \cdot c_p$$

q_b Es la presión dinámica del viento conforme al mapa eólico del Anejo D.

c_e Es el coeficiente de exposición, determinado conforme a las especificaciones del Anejo D.2, en función del grado de aspereza del entorno y la altura sobre el terreno del punto considerado.

c_p Es el coeficiente eólico o de presión, calculado según la tabla 3.5 del apartado 3.3.4, en función de la esbeltez del edificio en el plano paralelo al viento.

1.5.5.2 Nieve

La acción de la nieve se obtiene de la figura E.2 y de la tabla E.2 del anejo E del Documento Básico Seguridad Estructural: Acciones en la Edificación que se muestra a continuación. CASETAS (ZARAGOZA), se encuentra en zona 2 y su altitud es de 215 m.



Figura E.2 Zonas climáticas de invierno

Tabla E.2 Sobrecarga de nieve en un terreno horizontal (kN/m^2)

Altitud (m)	Zona de clima invernal, (según figura E.2)						
	1	2	3	4	5	6	7
0	0,3	0,4	0,2	0,2	0,2	0,2	0,2
200	0,5	0,5	0,2	0,2	0,3	0,2	0,2
400	0,6	0,6	0,2	0,3	0,4	0,2	0,2
500	0,7	0,7	0,3	0,4	0,4	0,3	0,2
600	0,9	0,9	0,3	0,5	0,5	0,4	0,2
700	1,0	1,0	0,4	0,6	0,6	0,5	0,2
800	1,2	1,1	0,5	0,8	0,7	0,7	0,2
900	1,4	1,3	0,6	1,0	0,8	0,9	0,2
1.000	1,7	1,5	0,7	1,2	0,9	1,2	0,2
1.200	2,3	2,0	1,1	1,9	1,3	2,0	0,2
1.400	3,2	2,6	1,7	3,0	1,8	3,3	0,2
1.600	4,3	3,5	2,6	4,6	2,5	5,5	0,2
1.800	-	4,6	4,0	-	-	9,3	0,2
2.200	-	8,0	-	-	-	-	-

Se concluye que la sobrecarga de nieve a considerar es de 0,50 KN/m^2 .

1.5.6 Acciones sísmicas

Las acciones sísmicas deben ser consideradas cuando el valor de la aceleración de cálculo supere las cuatro centésimas de la aceleración de la gravedad.

La aceleración de cálculo se define mediante la siguiente expresión:

$$a_c = \gamma_i \cdot a_b$$

donde:

- a_b = Aceleración sísmica básica
 $a_b < 0.04 \text{ g}$
- γ_i = Coeficiente del nivel de daño
Importancia normal $\rightarrow \gamma_i = 1.0$



Figura 18.- Mapa de zonificación de las aceleraciones sísmicas básicas para un periodo de retorno de 500 años

Teniendo en cuenta dichos aspectos reflejados en la Norma Sismorresistente NCSE- 02 y dada la ubicación de la estructura, NO es preceptivo tener en cuenta este tipo de acciones.

1.5.7 Acciones térmicas

Debido a las dimensiones de la estructura NO es necesario tener en cuenta los efectos de la temperatura.

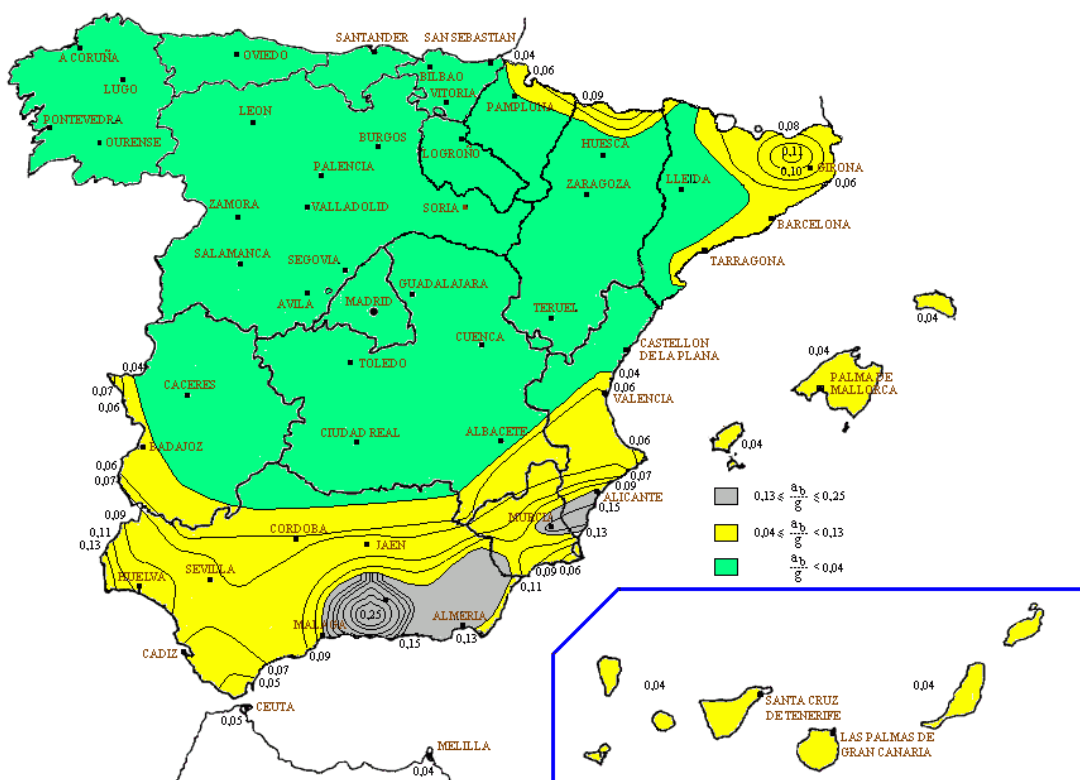
1.6 VARIABLES BÁSICAS SEGÚN CTE DB SE-AE

1.6.1 Generalidades

1 El análisis estructural se realiza mediante modelos en los que intervienen las denominadas variables básicas, que representan cantidades físicas que caracterizan las acciones, influencias ambientales, propiedades de materiales y del terreno, datos geométricos, etc. Si la incertidumbre asociada con una variable básica es importante, se considerará como variable aleatoria.

2 Cuando se realice una verificación mediante métodos de análisis de la fiabilidad según el Anejo C puede emplearse directamente la representación probabilista de las variables

1.6.2 Acciones

1.6.2.1 Clasificación de las acciones

1 Las acciones a considerar en el cálculo se clasifican por su variación en el tiempo en:

a) *acciones permanentes (G)*: Son aquellas que actúan en todo instante sobre el edificio con posición constante. Su magnitud puede ser constante (como el peso propio de los elementos constructivos o las acciones y empujes del terreno) o no (como las acciones reológicas o el pretensado), pero con variación despreciable o tendiendo monótonamente hasta un valor límite.

b) *acciones variables (Q)*: Son aquellas que pueden actuar o no sobre el edificio, como las debidas al uso o las acciones climáticas.

c) *acciones accidentales (A)*: Son aquellas cuya probabilidad de ocurrencia es pequeña, pero de gran importancia, como sismo, incendio, impacto o explosión. Las deformaciones impuestas (asientos, retracción, etc.) se considerarán como acciones permanentes o variables, atendiendo a su variabilidad.

2 Las acciones también se clasifican por:

a) su naturaleza: en directas o indirectas;

b) su variación espacial: en fijas o libres;

c) la respuesta estructural: en estáticas o dinámicas.

3 La magnitud de la acción se describe por diversos valores representativos, dependiendo de las demás acciones que se deban considerar simultáneas con ella, tales como valor característico, de combinación, frecuente y casi permanente

1.6.2.2 Valor característico

1 El valor característico de una acción, F_k , se define, según el caso, por su valor medio, por un fráctil superior o inferior, o por un valor nominal.

2 Como valor característico de las acciones permanentes, G_k , se adopta, normalmente, su valor medio. En los casos en los que la variabilidad de una acción permanente pueda ser importante (con un coeficiente de variación superior entre 0,05 y 0,1, dependiendo de las características de la estructura), o cuando la respuesta estructural sea muy sensible a la variación de la misma, se considerarán dos valores característicos: un valor característico superior, correspondiente al fráctil del 95% y un valor característico inferior, correspondiente al fráctil 5%, suponiendo una distribución estadística normal.

3 Para la acción permanente debida al pretensado, P , se podrá definir, en cada instante t , un valor característico superior, $P_{k,sup}(t)$, y un valor característico inferior, $P_{k,inf}(t)$. En algunos casos, el pretensado también se podrá representar por su valor medio, $P_m(t)$.

4 Como valor característico de las acciones variables, Q_k , se adopta, normalmente, alguno de los siguientes valores:

a) un valor superior o inferior con una determinada probabilidad de no ser superado en un periodo de referencia específico;

b) un valor nominal, en los casos en los que se desconozca la correspondiente distribución estadística.

5 En el caso de las acciones climáticas, los valores característicos están basados en una probabilidad anual de ser superado de 0,02, lo que corresponde a un periodo de retorno de 50 años.

6 Las acciones accidentales se representan por un valor nominal. Este valor nominal se asimila, normalmente, al valor de cálculo.

1.6.2.3 Otros valores representativos

1 El valor de combinación de una acción variable representa su intensidad en caso de que, en un determinado periodo de referencia, actúe simultáneamente con otra acción variable, estadísticamente independiente, cuya intensidad sea extrema. En este DB se representa como el valor característico multiplicado por un coeficiente ψ_0 .

2 El valor frecuente de una acción variable se determina de manera que sea superado durante el 1% del tiempo de referencia. En este DB se representa como el valor característico multiplicado por un coeficiente ψ_1 .

3 El valor casi permanente de una acción variable se determina de manera que sea superado durante el 50% del tiempo de referencia. En este DB se representa como el valor característico multiplicado por un coeficiente ψ_2 .

1.6.2.4 Acciones dinámicas

Las acciones dinámicas producidas por el viento, un choque o un sismo, se representan a través de fuerzas estáticas equivalentes. Según el caso, los efectos de la aceleración dinámica estarán incluidos implícitamente en los valores característicos de la acción correspondiente, o se introducirán mediante un coeficiente dinámico.

1.7 VERIFICACIONES BASADAS EN COEFICIENTES PARCIALES

1.7.1 Generalidades

1 En la verificación de los estados límite mediante coeficientes parciales, para la determinación del efecto de las acciones, así como de la respuesta estructural, se utilizan los valores de cálculo de las variables, obtenidos a partir de sus valores característicos, u otros valores representativos, multiplicándolos o dividiéndolos por los correspondientes coeficientes parciales para las acciones y la resistencia, respectivamente.

2 Los valores de cálculo no tienen en cuenta la influencia de errores humanos groseros. Estos deben evitarse mediante una dirección de obra, utilización, inspección y mantenimiento adecuados.

1.7.2 Capacidad portante

1.7.2.1 Verificaciones

1 Se considera que hay suficiente estabilidad del conjunto del edificio o de una parte independiente del mismo, si para todas las situaciones de dimensionado pertinentes, se cumple la siguiente condición.

$E_{d, dst} \leq E_{d, stb}$ siendo

$E_{d, dst}$ valor de cálculo del efecto de las acciones desestabilizadoras

$E_{d, stb}$ valor de cálculo del efecto de las acciones estabilizadoras

2 Se considera que hay suficiente resistencia de la estructura portante, de un elemento estructural, sección, punto o de una unión entre elementos, si para todas las situaciones de dimensionado pertinentes, se cumple la siguiente condición.

$E_d \leq R_d$ siendo

E_d valor de cálculo del efecto de las acciones

R_d valor de cálculo de la resistencia correspondiente

1.7.3 Combinación de acciones

1 El valor de cálculo de los efectos de las acciones correspondiente a una situación persistente o transitoria, se determina mediante combinaciones de acciones a partir de la expresión

$$\sum_{j \geq 1} \gamma_{G,j} \cdot G_{k,j} + \gamma_P \cdot P + \gamma_{Q,1} \cdot Q_{k,1} + \sum_{i > 1} \gamma_{Q,i} \cdot \psi_{0,i} \cdot Q_{k,i}$$

es decir, considerando la actuación simultánea de:

a) todas las acciones permanentes, en valor de cálculo ($\gamma_G \cdot G_k$), incluido el pretensado ($\gamma_P \cdot P$);

b) una acción variable cualquiera, en valor de cálculo ($\gamma_Q \cdot Q_k$), debiendo adoptarse como tal una tras otra sucesivamente en distintos análisis;

c) el resto de las acciones variables, en valor de cálculo de combinación ($\gamma_Q \cdot \psi_0 \cdot Q_k$). Los valores de los coeficientes de seguridad, γ , para la aplicación de los Documentos Básicos de este CTE, se establecen en la tabla 4.1 para cada tipo de acción, atendiendo para comprobaciones de resistencia a si su efecto es desfavorable o favorable, considerada globalmente.

Para comprobaciones de estabilidad, se diferenciará, aun dentro de la misma acción, la parte favorable (la estabilizadora), de la desfavorable (la desestabilizadora). Los valores de los coeficientes de simultaneidad, ψ , para la aplicación de los Documentos Básicos de este CTE, se establecen en la tabla 4.2

2 El valor de cálculo de los efectos de las acciones correspondiente a una situación extraordinaria, se determina mediante combinaciones de acciones a partir de la expresión

$$\sum_{j \geq 1} \gamma_{G,j} \cdot G_{k,j} + \gamma_P \cdot P + A_d + \gamma_{Q,1} \cdot \psi_{1,1} \cdot Q_{k,1} + \sum_{i > 1} \gamma_{Q,i} \cdot \psi_{2,i} \cdot Q_{k,i}$$

es decir, considerando la actuación simultánea de:

a) todas las acciones permanentes, en valor de cálculo ($\gamma_G \cdot G_k$), incluido el pretensado ($\gamma_P \cdot P$);

b) una acción accidental cualquiera, en valor de cálculo (A_d), debiendo analizarse sucesivamente con cada una de ellas.

c) una acción variable, en valor de cálculo frecuente ($\gamma_Q \cdot \psi_1 \cdot Q_k$), debiendo adoptarse como tal, una tras otra sucesivamente en distintos análisis con cada acción accidental considerada.

d) El resto de las acciones variables, en valor de cálculo casi permanente ($\gamma_Q \cdot \psi_2 \cdot Q_k$).

En situación extraordinaria, todos los coeficientes de seguridad (γ_G , γ_P , γ_Q), son iguales a cero si su efecto es favorable, o a la unidad si es desfavorable, en los términos anteriores.

3 En los casos en los que la acción accidental sea la acción sísmica, todas las acciones variables concomitantes se tendrán en cuenta con su valor casi permanente, según la expresión

$$\sum_{j \geq 1} G_{k,j} + P + A_d + \sum_{i > 1} \psi_{2,i} \cdot Q_{k,i}$$

1.8 VALORES DE CÁLCULO DE LA RESISTENCIA

1 El valor de cálculo de la resistencia de una estructura, elemento, sección punto o unión entre elementos se obtiene de cálculos basados en sus características geométricas a partir de modelos de comportamiento del efecto analizado, y de la resistencia de cálculo, f_d , de los materiales implicados, que en general puede expresarse como cociente entre la resistencia característica, f_k , y el coeficiente de seguridad del material.

2 Por lo que respecta al material o materiales implicados, la resistencia de cálculo puede asimismo expresarse como función del valor medio del factor de conversión de la propiedad implicada, determinada experimentalmente, para tener en cuenta las diferencias entre las condiciones de los ensayos y el comportamiento real, y del coeficiente parcial para dicha propiedad del material.

3 En su formulación más general, la resistencia de cálculo puede expresarse en función de las variables antedichas, y el coeficiente parcial para el modelo de resistencia y las desviaciones geométricas, en el caso de que estas no se tengan en cuenta explícitamente.

Tabla 4.1 Coeficientes parciales de seguridad (γ) para las acciones

Tipo de verificación ⁽¹⁾	Tipo de acción	Situación persistente o transitoria	
		desfavorable	favorable
Resistencia	Permanente		
	Peso propio, peso del terreno	1,35	0,80
	Empuje del terreno	1,35	0,70
	Presión del agua	1,20	0,90
	Variable	1,50	0
Estabilidad		desestabilizadora	estabilizadora
	Permanente		
	Peso propio, peso del terreno	1,10	0,90
	Empuje del terreno	1,35	0,80
	Presión del agua	1,05	0,95
	Variable	1,50	0

⁽¹⁾ Los coeficientes correspondientes a la verificación de la resistencia del terreno se establecen en el DB-SE-C

Tabla 4.2 Coeficientes de simultaneidad (ψ)

	ψ_0	ψ_1	ψ_2
Sobrecarga superficial de uso (Categorías según DB-SE-AE)			
• Zonas residenciales (Categoría A)	0,7	0,5	0,3
• Zonas administrativas (Categoría B)	0,7	0,5	0,3
• Zonas destinadas al público (Categoría C)	0,7	0,7	0,6
• Zonas comerciales (Categoría D)	0,7	0,7	0,6
• Zonas de tráfico y de aparcamiento de vehículos ligeros con un peso total inferior a 30 kN (Categoría F)	0,7	0,7	0,6
• Cubiertas transitables (Categoría G)		(1)	
• Cubiertas accesibles únicamente para mantenimiento (Categoría H)	0	0	0
Nieve			
• para altitudes > 1000 m	0,7	0,5	0,2
• para altitudes ≤ 1000 m	0,5	0,2	0
Viento	0,6	0,5	0
Temperatura	0,6	0,5	0
Acciones variables del terreno	0,7	0,7	0,7

(1) En las cubiertas transitables, se adoptarán los valores correspondientes al uso desde el que se accede.

1.9 APTITUD DE SERVICIO

1.9.1 Verificaciones

1 Se considera que hay un comportamiento adecuado, en relación con las deformaciones, las vibraciones o el deterioro, si se cumple, para las situaciones de dimensionado pertinentes, que el efecto de las acciones no alcanza el valor límite admisible establecido para dicho efecto.

1.9.2 Combinación de acciones

1 Para cada situación de dimensionado y criterio considerado, los efectos de las acciones se determinarán a partir de la correspondiente combinación de acciones e influencias simultáneas, de acuerdo con los criterios que se establecen a continuación.

2 Los efectos debidos a las acciones de corta duración que pueden resultar irreversibles, se determinan mediante combinaciones de acciones, del tipo denominado característica, a partir de la expresión

$$\sum_{j \geq 1} G_{k,j} + P + Q_{k,1} + \sum_{i > 1} \psi_{0,i} \cdot Q_{k,i}$$

Es decir, considerando la actuación simultánea de:

a) todas las acciones permanentes, en valor característico (G_k);

b) una acción variable cualquiera, en valor característico (Q_k), debiendo adoptarse como tal una tras otra sucesivamente en distintos análisis;

el resto de las acciones variables, en valor de combinación ($\psi_0 \cdot Q_k$).

3 Los efectos debidos a las acciones de corta duración que pueden resultar reversibles, se determinan mediante combinaciones de acciones, del tipo denominado frecuente, a partir de la expresión.

$$\sum_{j \geq 1} G_{k,j} + P + \psi_{1,1} \cdot Q_{k,1} + \sum_{i > 1} \psi_{2,i} \cdot Q_{k,i}$$

es decir, considerando la actuación simultánea de:

- a) todas las acciones permanentes, en valor característico (G_k);
- b) una acción variable cualquiera, en valor frecuente ($\psi_1 Q_k$), debiendo adoptarse como tal una tras otra sucesivamente en distintos análisis;
- c) el resto de las acciones variables, en valor casi permanente ($\psi_2 \cdot Q_k$)

4 Los efectos debidos a las acciones de larga duración, se determinan mediante combinaciones de acciones, del tipo denominado casi permanente, a partir de la expresión

$$\sum_{j \geq 1} G_{k,j} + P + \sum_{i \geq 1} \psi_{2,i} \cdot Q_{k,i}$$

siendo:

- a) todas las acciones permanentes, en valor característico (G_k);
- b) todas las acciones variables, en valor casi permanente ($\psi_2 Q_k$).

1.9.3 Deformaciones

1.9.3.1 Flechas

1 Cuando se considere la integridad de los elementos constructivos, se admite que la estructura horizontal de un piso o cubierta es suficientemente rígida si, para cualquiera de sus piezas, ante cualquier combinación de acciones característica, considerando sólo las deformaciones que se producen después de la puesta en obra del elemento, la flecha relativa es menor que:

- a) 1/500 en pisos con tabiques frágiles (como los de gran formato, rasillones, o placas) o pavimentos rígidos sin juntas;
- b) 1/400 en pisos con tabiques ordinarios o pavimentos rígidos con juntas;
- c) 1/300 en el resto de los casos.

2 Cuando se considere el confort de los usuarios, se admite que la estructura horizontal de un piso o cubierta es suficientemente rígida si, para cualquiera de sus piezas, ante cualquier combinación de acciones característica, considerando solamente las acciones de corta duración, la flecha relativa, es menor que 1/350.

3 Cuando se considere la apariencia de la obra, se admite que la estructura horizontal de un piso o cubierta es suficientemente rígida si, para cualquiera de sus piezas, ante cualquier combinación de acciones casi permanente, la flecha relativa es menor que $1/300$.

4 Las condiciones anteriores deben verificarse entre dos puntos cualesquiera de la planta, tomando como luz el doble de la distancia entre ellos. En general, será suficiente realizar dicha comprobación en dos direcciones ortogonales.

5 En los casos en los que los elementos dañables (por ejemplo tabiques, pavimentos) reaccionan de manera sensible frente a las deformaciones (flechas o desplazamientos horizontales) de la estructura portante, además de la limitación de las deformaciones se adoptarán medidas constructivas apropiadas para evitar daños. Estas medidas resultan particularmente indicadas si dichos elementos tienen un comportamiento frágil.

1.9.3.2 Desplazamientos horizontales

1 Cuando se considere la integridad de los elementos constructivos, se admite que la estructura global tiene suficiente rigidez lateral, si ante cualquier combinación de acciones característica, el desplome (véase figura 4.1) es menor de:

- a) desplome total: $1/500$ de la altura total del edificio;
- b) desplome local: $1/250$ de la altura de la planta, en cualquiera de ellas.

2 Cuando se considere la apariencia de la obra, se admite que la estructura global tiene suficiente rigidez lateral, si ante cualquier combinación de acciones casi permanente, el desplome relativo (véase figura 4.1) es menor que $1/250$.

3 En general es suficiente que dichas condiciones se satisfagan en dos direcciones sensiblemente ortogonales en planta.



Figura 4.1 Desplomes

1.9.3.3 Vibraciones

1 Un edificio se comporta adecuadamente ante vibraciones debidas a acciones dinámicas, si la frecuencia de la acción dinámica (frecuencia de excitación) se aparta suficientemente de sus frecuencias propias.

2 En el cálculo de la frecuencia propia se tendrán en cuenta las posibles contribuciones de los cerramientos, separaciones, tabiquerías, revestimientos, solados y otros elementos constructivos, así como la influencia de la variación del módulo de elasticidad y, en el caso de los elementos de hormigón, la de la fisuración.

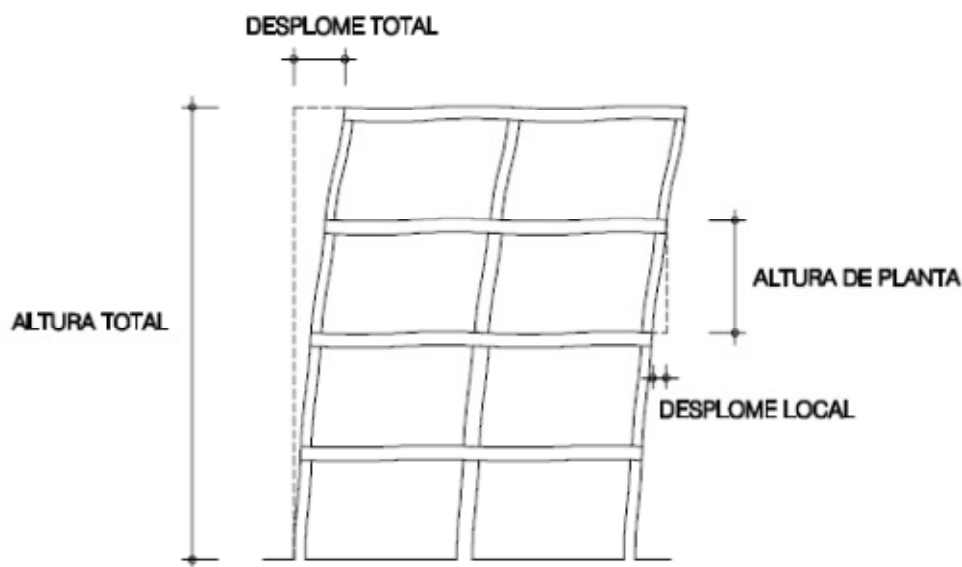
3 Si las vibraciones pueden producir el colapso de la estructura portante (por ejemplo debido a fenómenos de resonancia, o a la pérdida de la resistencia por fatiga) se tendrá en cuenta en la verificación de la capacidad portante, tal como se establece en el DB respectivo.

4 Se admite que una planta de piso susceptible de sufrir vibraciones por efecto rítmico de las personas, es suficientemente rígida, si la frecuencia propia es mayor de:

- a) 8 hertzios, en gimnasios y polideportivos;
- b) 7 hertzios en salas de fiesta y locales de pública concurrencia sin asientos fijos;
- c) 3,4 hertzios en locales de espectáculos con asientos fijos.

1.10 EFECTOS DEL TIEMPO

1.10.1 Durabilidad

1 Debe asegurarse que la influencia de acciones químicas, físicas o biológicas a las que está sometido el edificio no compromete su capacidad portante. Para ello, se tendrán en cuenta las acciones de este tipo que puedan actuar simultáneamente con las acciones de tipo mecánico, mediante un método implícito o explícito.

2 En el método implícito los riesgos inherentes a las acciones químicas, físicas o biológicas se tienen en cuenta mediante medidas preventivas, distintas al análisis estructural, relacionadas con las características de los materiales, los detalles constructivos, los sistemas de protección o los efectos de las acciones en condiciones de servicio. Estas medidas dependen de las características e importancia del edificio, de sus condiciones de exposición y de los materiales de construcción empleados. En estructuras normales de edificación, la aplicación del este método resulta suficiente. En los documentos básicos de seguridad estructural de los diferentes materiales y en la Instrucción de hormigón estructural EHE se establecen las medidas específicas correspondientes.

3 En el método explícito, las acciones químicas, físicas o biológicas se incluyen de forma explícita en la verificación de los estados límite últimos y de Servicio. Para ello, dichas acciones se representarán mediante modelos adecuados que permitan describir sus efectos en el comportamiento estructural. Estos modelos dependen de las características y de los materiales de la estructura, así como de su exposición.

1.10.2 Fatiga

1 En general, en edificios no resulta necesario comprobar el estado límite de fatiga, salvo por lo que respecta a los elementos estructurales internos de los equipos de elevación.

2 La comprobación a fatiga de otros elementos sometidos a acciones variables repetidas procedentes de maquinarias, oleaje, cargas de tráfico y vibraciones producidas por el viento, se hará de acuerdo con los valores y modelos que se establecen de cada acción en el documento respectivo que la regula.

1.10.3 Efectos reológicos

1 Los documentos básicos correspondientes a los diferentes materiales incluyen, en su caso, la información necesaria para tener en cuenta la variación en el tiempo de los efectos reológicos.

1.11 CARACTERÍSTICAS DE LOS MATERIALES EMPLEADOS

1.11.1 Tipos de materiales

Los materiales utilizados se incluyen a continuación:

- Hormigones:

- Cimentación:	HA-30 / B / 20 / IIa + Qb
- Pilares:	HA-30 / B / 20 / IIa
- Forjados (Capa compresión)	HA-25 / B / 16 / I
- Forjado sanitario tipo CAVITI o similar	HA-25 / B / 20 / IIa

- Aceros:

- Acero pasivo:	B 500 S
- Acero estructural:	S 275

- Cemento:

- Cemento:	CEM II 42,5 y SR
------------	------------------

1.11.2 Coeficientes de minoración de materiales:

Los coeficientes parciales de seguridad de los materiales para el análisis en Estados Límite Últimos son los que se indican en la siguiente tabla obtenida de la Instrucción de Hormigón Estructural EHE 08.

Situación de proyecto	Hormigón	Acero pasivo y activo
	γ_c	γ_s
Persistente o transitoria	1.50	1.15
Accidental	1.30	1.00

Para los coeficientes parciales para la resistencia se adoptarán, según CTE DB SE-A Seguridad Estructural: Acero, los siguientes valores:

a) $\gamma_{M0} = 1,05$ coeficiente parcial de seguridad relativo a la plastificación del material

b) $\gamma_{M1} = 1,05$ coeficiente parcial de seguridad relativo a los fenómenos de inestabilidad

c) $\gamma_{M2} = 1,25$ coeficiente parcial de seguridad relativo a la resistencia última del material o sección, y a la resistencia de los medios de unión

d) $\gamma_{M3} = 1,1$ coeficiente parcial para la resistencia al deslizamiento de uniones con tornillos pretensados en Estado Límite de Servicio.

$\gamma_{M3} = 1,25$ coeficiente parcial para la resistencia al deslizamiento de uniones con

tornillos pretensados en Estado Límite de Último.

$\gamma_{M3} = 1,4$ coeficiente parcial para la resistencia al deslizamiento de uniones con tornillos

pretensados y agujeros rasgados o con sobremedida.

2 CIMENTACIONES (SE-C)

2.1 Bases de cálculo

Método de cálculo:	El dimensionado de secciones se realiza según la Teoría de los Estados Límites Últimos (apartado 3.2.1 DB-SE) y los Estados Límites de Servicio (apartado 3.2.2 DB-SE). El comportamiento de la cimentación debe comprobarse frente a la capacidad portante (resistencia y estabilidad) y la aptitud de servicio.
Verificaciones:	Las verificaciones de los Estados Límites están basadas en el uso de un modelo adecuado para el sistema de cimentación elegido y el terreno de apoyo de la misma.
Acciones:	Se ha considerado las acciones que actúan sobre el edificio soportado según el documento DB-SE-AE y las acciones geotécnicas que transmiten o generan a través del terreno en que se apoya según el documento DB-SE en los apartados (4.3 - 4.4 – 4.5).
Descripción:	<p>ZAPATAS H.A.</p> <p>Según información del estudio de CONTROL 7 referencia GTC-185117-18 se proyecta una cimentación superficial de zapatas arriostradas empotradas en el nivel de gravas mediante pozos de hormigón ciclópeo, adoptándose una tensión admisible de cálculo 3 kg/cm².</p> <p>Aparecen ciertos niveles freáticos. Agresividad ataque medio. Empleo de cementos sulforresistentes.</p>
Material adoptado:	Hormigón armado.
Dimensiones y armado:	Las dimensiones y armados se indican en planos de estructura. Se han dispuesto armaduras que cumplen con las cuantías mínimas indicadas en la tabla 42.3.5 de la instrucción de hormigón estructural (EHE) atendiendo a elemento estructural considerado.
Condiciones de ejecución:	Sobre la superficie de excavación del terreno se debe de extender una capa de hormigón de regularización llamada solera de asiento que tiene un espesor mínimo de 10 cm y que sirve de base para las zapatas.

3 CONCLUSIÓN

Con el presente anejo se da cumplimiento a lo establecido en el Documento Básico Seguridad Estructural.

Zaragoza, agosto de 2019

Los arquitectos **THEMOLINO PROYECTOS SLP**



A handwritten signature in black ink, consisting of a series of fluid, connected strokes.

ANDRÉS NAVARRO BORQUE

A handwritten signature in black ink, featuring a prominent 'S' followed by a few more strokes.

SERGI PARÍS DEL PINO

PLIEGO DE CONDICIONES	1
ÍNDICE	3
1 CAPITULO PRELIMINAR: DISPOSICIONES GENERALES	1
1.1.1 NATURALEZA Y OBJETO DEL PLIEGO GENERAL	1
1.1.2 DOCUMENTACIÓN DEL CONTRATO DE OBRA, DOCUMENTACIÓN INFORMATIVA Y OMISIONES	1
2 CAPITULO I: CONDICIONES FACULTATIVAS	2
2.1 EPÍGRAFE 1º: DELIMITACION GENERAL DE FUNCIONES TÉCNICAS	2
2.1.1 EL ARQUITECTO DIRECTOR	2
2.1.2 EL APAREJADOR O ARQUITECTO TÉCNICO	2
2.1.3 EL COORDINADOR DE SEGURIDAD Y SALUD DURANTE LA EJECUCION DE LA OBRA	2
2.1.4 EL CONSTRUCTOR	2
2.1.5 EL PROMOTOR - COORDINADOR DE GREMIOS	2
2.2 EPÍGRAFE 2º: DE LAS OBLIGACIONES Y DERECHOS GENERALES DEL CONSTRUCTOR O CONTRATISTA	2
2.2.1 VERIFICACIÓN DE LOS DOCUMENTOS DEL PROYECTO	2
2.2.2 OFICINA EN LA OBRA	3
2.2.3 REPRESENTACIÓN DEL CONTRATISTA	3
2.2.4 PRESENCIA DEL CONSTRUCTOR EN LA OBRA	3
2.2.5 TRABAJOS NO ESTIPULADOS EXPRESAMENTE	3
2.2.6 INTERPRETACIONES, ACLARACIONES Y MODIFICACIONES DE LOS DOCUMENTOS DEL PROYECTO	3
2.2.7 RECLAMACIONES CONTRA LAS ÓRDENES DE LA DIRECCION FACULTATIVA	3
2.2.8 RECUSACIÓN POR EL CONTRATISTA DEL PERSONAL NOMBRADO POR EL ARQUITECTO	3
2.2.9 FALTAS DEL PERSONAL	3
2.3 EPÍGRAFE 3º: PRESCRIPCIONES GENERALES RELATIVAS A LOS TRABAJOS, A LOS MATERIALES Y A LOS MEDIOS AUXILIARES	4
2.3.1 CAMINOS Y ACCESOS	4
2.3.2 REPLANTEO	4
2.3.3 COMIENZO DE LA OBRA. RITMO DE EJECUCIÓN DE LOS TRABAJOS	4
2.3.4 ORDEN DE LOS TRABAJOS	4
2.3.5 FACILIDADES PARA OTROS CONTRATISTAS	4
2.3.6 AMPLIACIÓN DEL PROYECTO POR CAUSAS IMPREVISTAS O DE FUERZA MAYOR	4
2.3.7 PRORROGA POR CAUSA DE FUERZA MAYOR	4
2.3.8 RESPONSABILIDAD DE LA DIRECCIÓN FACULTATIVA EN EL RETRASO DE LA OBRA	4
2.3.9 CONDICIONES GENERALES DE EJECUCIÓN DE LOS TRABAJOS	4
2.3.10 OBRAS OCULTAS	4
2.3.11 TRABAJOS DEFECTUOSOS	5
2.3.12 VICIOS OCULTOS	5
2.3.13 DE LOS MATERIALES Y DE LOS APARATOS. SU PROCEDENCIA	5
2.3.14 PRESENTACIÓN DE MUESTRAS	5
2.3.15 MATERIALES NO UTILIZABLES	5
2.3.16 MATERIALES Y APARATOS DEFECTUOSOS	5
2.3.17 GASTOS OCASIONADOS POR PRUEBAS Y ENSAYOS	5
2.3.18 LIMPIEZA DE LAS OBRAS	5
2.3.19 OBRAS SIN PRESCRIPCIONES	5
2.4 EPÍGRAFE 4º: DE LAS RECEPCIONES DE EDIFICIOS Y OBRAS ANEJAS	6
2.4.1 DE LAS RECEPCIONES PROVISIONALES	6
2.4.2 DE LA RECEPCIÓN DEFINITIVA	6

2.4.3	DOCUMENTACIÓN FINAL DE LA OBRA	6
2.4.4	MEDICIÓN DEFINITIVA DE LOS TRABAJOS Y LIQUIDACIÓN PROVISIONAL DE LA OBRA	6
2.4.5	PLAZO DE GARANTÍA	6
2.4.6	CONSERVACIÓN DE LAS OBRAS RECIBIDAS PROVISIONALMENTE	6
2.4.7	DE LAS RECEPCIONES DE TRABAJOS CUYA CONTRATA HAYA SIDO RESCINDIDA	6
2.4.8	CLAUSULAS FINALES	7
3	CAPÍTULO II: CONDICIONES ECONÓMICAS	8
3.1	EPÍGRAFE 1º: PRINCIPIO GENERAL	8
3.2	EPÍGRAFE 2º: FIANZAS Y GARANTIAS	8
3.2.1	FIANZA PROVISIONAL	8
3.2.2	EJECUCIÓN DE TRABAJOS CON CARGO A LA FIANZA	8
3.2.3	DE SU DEVOLUCIÓN EN GENERAL	8
3.2.4	DEVOLUCIÓN DE LA FIANZA O GARANTIA EN EL CASO DE EFECTUARSE RECEPCIONES PARCIALES	8
3.3	EPÍGRAFE 3º: DE LOS PRECIOS	8
3.3.1	COMPOSICIÓN DE LOS PRECIOS UNITARIOS	8
3.3.2	BENEFICIO INDUSTRIAL	8
3.3.3	PRECIO DE EJECUCIÓN MATERIAL	8
3.3.4	PRECIO DE CONTRATA	9
3.3.5	PRECIOS DE CONTRATA. IMPORTE DE CONTRATA	9
3.3.6	PRECIOS CONTRADICTORIOS	9
3.3.7	FORMAS TRADICIONALES DE MEDIR O DE APLICAR LOS PRECIOS	9
3.3.8	DE LA REVISIÓN DE LOS PRECIOS CONTRATADOS	9
3.3.9	ACOPIO DE MATERIALES	9
3.4	EPÍGRAFE 4º: OBRAS POR ADMINISTRACIÓN	9
3.4.1	ADMINISTRACIÓN	9
3.4.2	OBRA POR ADMINISTRACIÓN DIRECTA	9
3.4.3	OBRAS POR ADMINISTRACIÓN DELEGADA O INDIRECTA	9
3.4.4	LIQUIDACIÓN DE OBRAS POR ADMINISTRACIÓN	10
3.4.5	ABONO AL CONSTRUCTOR DE LAS CUENTAS DE ADMINISTRACIÓN DELEGADA	10
3.4.6	NORMAS PARA LA ADQUISICIÓN DE LOS MATERIALES Y APARATOS	10
3.4.7	RESPONSABILIDAD DEL CONSTRUCTOR POR BAJO RENDIMIENTO DE LOS OBREROS	10
3.4.8	RESPONSABILIDADES DEL CONSTRUCTOR	10
3.5	EPÍGRAFE 5º: DE LA VALORACIÓN Y ABONO DE LOS TRABAJOS	10
3.5.1	FORMAS VARIAS DE ABONO DE LAS OBRAS	10
3.5.2	RELACIONES VALORADAS Y CERTIFICACIONES	11
3.5.3	MEJORAS DE OBRAS LIBREMENTE EJECUTADAS	11
3.5.4	FORMA DE MEDICIÓN Y VALORACIÓN DE LAS DISTINTAS UNIDADES DE OBRA Y ABONO DE LAS PARTIDAS ALZADAS	11
3.5.5	VALORACIONES	11
3.5.6	PRECIOS CONTRADICTORIOS	11
3.5.7	RELACIONES VALORADAS	11
3.5.8	ABONO DE LAS PARTIDAS ALZADAS	12
3.5.9	ENSAYOS DE CONTROL DE OBRA	12
3.5.10	SUMINISTRO DE LOS MATERIALES	12
3.5.11	ABONO DE AGOTAMIENTOS, ENSAYOS Y OTROS TRABAJOS ESPECIALES NO CONTRATADOS	12
3.5.12	PAGOS	12
3.5.13	ABONO DE TRABAJOS EJECUTADOS DURANTE EL PLAZO DE GARANTÍA	12
3.6	EPÍGRAFE 6º: DE LAS INDEMNIZACIONES MUTUAS	12
3.6.1	IMPORTE DE LA INDEMNIZACIÓN POR RETRASO NO JUSTIFICADO EN EL PLAZO DE TERMINACIÓN DE LAS OBRAS	12

3.6.2	DEMORA DE LOS PAGOS	13
3.7	EPÍGRAFE 7º: VARIOS	13
3.7.1	MEJORAS Y AUMENTOS DE OBRA. CASOS CONTRARIOS.....	13
3.7.2	UNIDADES DE OBRA DEFECTUOSAS PERO ACEPTABLES.....	13
3.7.3	SEGURO DE LAS OBRAS	13
3.7.4	CONSERVACIÓN DE LA OBRA	13
3.7.5	USO POR EL CONTRATISTA DE EDIFICIO O BIENES DEL PROMOTOR	13
4	CAPÍTULO III: CONDICIONES DE EJECUCIÓN DE LAS UNIDADES DE OBRA	14
4.1	ACTUACIONES PREVIAS	14
4.1.1	DERRIBOS.....	14
4.2	ACONDICIONAMIENTO Y CIMENTACIÓN.....	16
4.2.1	MOVIMIENTO DE TIERRAS	16
4.2.2	CIMENTACIONES DIRECTAS.....	25
4.3	ESTRUCTURAS	29
4.3.1	ESTRUCTURAS DE ACERO	29
4.3.2	ESTRUCTURAS DE HORMIGÓN (ARMADO Y PRETENSADO)	33
4.3.3	ESTRUCTURAS MIXTAS.....	41
4.4	CUBIERTAS.....	45
4.4.1	CUBIERTAS INCLINADAS	45
4.4.2	CUBIERTAS PLANAS.....	51
4.5	FACHADAS Y PARTICIONES	55
4.5.1	FACHADAS DE FÁBRICA	55
4.5.2	HUECOS	60
4.5.3	DEFENSAS	67
4.5.4	FACHADAS INDUSTRIALIZADAS	69
4.5.5	PARTICIONES	72
4.6	INSTALACIONES	79
4.6.1	INSTALACIÓN DE ELECTRICIDAD: BAJA TENSIÓN Y PUESTA A TIERRA	79
4.6.2	INSTALACIÓN DE FONTANERÍA Y APARATOS SANITARIOS	83
4.6.3	INSTALACIÓN DE GAS Y COMBUSTIBLES LÍQUIDOS	88
4.6.4	INSTALACIÓN DE ALUMBRADO	92
4.6.5	INSTALACIÓN DE PROTECCIÓN	96
4.6.6	INSTALACIÓN DE ENERGÍA SOLAR.....	101
4.6.7	INSTALACIÓN DE TRANSPORTE	107
4.7	REVESTIMIENTOS	109
4.7.1	REVESTIMIENTO DE PARAMENTOS	109
4.7.2	REVESTIMIENTOS DE SUELOS Y ESCALERAS	123
4.7.3	FALSOS TECHOS	130
5	CAPÍTULO IV: CONDICIONES DE RECEPCIÓN DE PRODUCTOS.....	133
5.1	CONDICIONES GENERALES DE RECEPCIÓN DE LOS PRODUCTOS	133
5.1.1	CÓDIGO TÉCNICO DE LA EDIFICACIÓN	133
5.1.2	PRODUCTOS AFECTADOS POR EL REGLAMENTO DE PRODUCTOS DE LA CONSTRUCCIÓN.....	133
5.1.3	PRODUCTOS NO AFECTADOS POR LA DIRECTIVA DE PRODUCTOS DE LA CONSTRUCCIÓN	134
5.2	RELACIÓN DE PRODUCTOS CON MARCADO CE.....	134
5.2.1	PRODUCTOS CON INFORMACIÓN AMPLIADA DE SUS CARACTERÍSTICAS	156
6	CAPÍTULO V: GESTIÓN DE RESIDUOS	190
6.1	GESTIÓN DE RESIDUOS DE CONSTRUCCIÓN O DEMOLICIÓN EN LA OBRA	190
7	ANEJO I. RELACIÓN DE NORMATIVA TÉCNICA DE APLICACIÓN EN LOS PROYECTOS Y EN LA EJECUCIÓN DE OBRAS	192

1 CAPITULO PRELIMINAR: DISPOSICIONES GENERALES

1.1.1 NATURALEZA Y OBJETO DEL PLIEGO GENERAL.

El presente Pliego de Condiciones particulares del Proyecto tiene por finalidad regular la ejecución de las obras fijando los niveles técnicos y de calidad exigibles, precisando las intervenciones que corresponden, según el contrato y con arreglo a la legislación aplicable, al Promotor o dueño de la obra, al Contratista o constructor de la misma, sus técnicos y encargados, al Arquitecto y al Aparejador o Arquitecto Técnico, así como las relaciones entre todos ellos y sus correspondientes obligaciones en orden al cumplimiento del contrato de obra.

1.1.2 DOCUMENTACIÓN DEL CONTRATO DE OBRA, DOCUMENTACIÓN INFORMATIVA Y OMISIONES.

- **Documentos del contrato**

Integran el contrato los siguientes documentos relacionados por orden de prelación en cuanto al valor de sus especificaciones en caso de omisión o aparente contradicción:

- 1.º Las condiciones fijadas en el propio documento de contrato de empresa o arrendamiento de obra, si existiera.
- 2.º Memoria, planos, mediciones y presupuesto.
- 3.º El presente Pliego de Condiciones particulares.
- 4.º El Pliego de Condiciones de la Dirección general de Arquitectura.

Las órdenes e instrucciones de la Dirección facultativa de las obras se incorporan al Proyecto como interpretación, complemento o precisión de sus determinaciones.

En cada documento, las especificaciones literales prevalecen sobre las gráficas y en los planos, la cota prevalece sobre la medida a escala. En caso de contradicción entre los Planos y el Pliego de Condiciones, prevalecerá lo prescrito en este último documento.

Otras consideraciones con relación al contenido del presente documento:

En caso de divergencia entre los diferentes planos del proyecto, prevalecerá siempre el diseño de mayor detalle (en el orden, escala 1/1, 1/5, 1/20, 1/50, etc.)

Las dimensiones de la estructura principal tanto en planos de arquitectura como de estructura deben de ser verificadas entre ambas, prevaleciendo las de este último; las diferencias detectadas deberán ser comunicadas inmediatamente a la dirección de obra.

Todas las dimensiones del proyecto deben de ser verificadas en obra por la empresa constructora; las diferencias detectadas deberán ser comunicadas inmediatamente a la dirección de obra

Toda la información sobre las impermeabilizaciones y aislamientos contenida en la documentación gráfica tiene carácter orientativo. Para mayor detalle deberá atenderse a las especificaciones técnicas de cada producto.

- **Documentos informativos**

Los datos sobre sondeos, procedencia de materiales, ensayos, condiciones locales, diagramas de movimientos de tierras, de maquinaria, de programación, de condiciones climáticas, de justificación de precios y, en general, todos los que puedan incluirse habitualmente en la Memoria de los Proyectos, son documentos informativos.

Dichos documentos representan una opinión fundada del proyectista, sin embargo ello no supone que se responsabilice de la certeza de los datos que se suministran y, en consecuencia deberán aceptarse tan solo, como complemento de la información que el Contratista debe adquirir directamente y con sus propios medios.

Por tanto, el Contratista será responsable de los errores que se pueden derivar de su defecto o negligencia en la consecuencia de todos los datos que afecten al Contratista, al Planeamiento y a la ejecución de las obras.

Para mayor detalle deberá atenderse a las especificaciones técnicas de cada producto en particular.

- **Omisiones.**

Las omisiones en los Planos, Pliego de Condiciones o las descripciones erróneas de los detalles de la obra que sean indispensables para llevar a cabo el espíritu en los Planos y Pliego de Condiciones o que por uso y costumbre deban ser realizados, no eximen al Contratista de la obligación de ejecutar estos detalles de obra omitidos o erróneamente descritos, que deberán ser realizados como si hubieran sido completa y correctamente especificados en los Planos y Prescripciones Técnicas.

2 CAPITULO I: CONDICIONES FACULTATIVAS

2.1 EPÍGRAFE 1º: DELIMITACION GENERAL DE FUNCIONES TÉCNICAS

2.1.1 EL ARQUITECTO DIRECTOR

Corresponde al Arquitecto Director:

- Comprobar la adecuación de la cimentación proyectada a las características reales del suelo.
- Redactar los complementos o rectificaciones del proyecto que se precisen.
- Asistir a las obras, cuantas veces lo requiera su naturaleza y complejidad, a fin de resolver las contingencias que se produzcan e impartir las instrucciones complementarias que sean precisas para conseguir la correcta solución arquitectónica.
- Coordinar la intervención en obra de otros técnicos que, en su caso, concurran a la dirección con función propia en aspectos parciales de su especialidad.
- Aprobar las certificaciones parciales de obra, la liquidación final y asesorar al promotor en el acto de la recepción.
- Preparar la documentación final de la obra y expedir y suscribir en unión del Aparejador o Arquitecto Técnico, el certificado final de la misma.

2.1.2 EL APAREJADOR O ARQUITECTO TÉCNICO

Corresponde al Aparejador o Arquitecto Técnico:

- Redactar el documento de estudio y análisis del Proyecto con arreglo a lo previsto en el epígrafe 1.4. de R.D. 314/1979, de 19 de Enero.
- Planificar, a la vista del proyecto arquitectónico, del contrato y de la normativa técnica de aplicación, el control de calidad y económico de las obras.
- Efectuar el replanteo de la obra y preparar el acta correspondiente, suscribiéndola en unión del Arquitecto y del Constructor.
- Ordenar y dirigir la ejecución material con arreglo al proyecto, a las normas técnicas de obligado cumplimiento y a las reglas de buenas construcciones.

2.1.3 EL COORDINADOR DE SEGURIDAD Y SALUD DURANTE LA EJECUCION DE LA OBRA

Corresponde al Coordinador de seguridad y salud :

Aprobar antes del comienzo de la obra, el Plan de Seguridad y Salud redactado por el constructor
Tomas las decisiones técnicas y de organización con el fin de planificar los distintos trabajos o fases de trabajo que vayan a desarrollarse simultánea o sucesivamente.
Coordinar las actividades de la obra para garantizar que los contratistas, los subcontratistas y los trabajadores autónomos apliquen de manera coherente y responsable los principios de acción preventiva.
Contratar las instalaciones provisionales, los sistemas de seguridad y salud, y la aplicación correcta de los métodos de trabajo.
Adoptar las medidas necesarias para que sólo las personas autorizadas puedan acceder a las obras.

2.1.4 EL CONSTRUCTOR

Corresponde al Constructor:

- Organizar los trabajos de construcción, redactando los planes de obra que se precisen y proyectando o autorizando las instalaciones provisionales y medios auxiliares de la obra.
- Elaborar, antes del comienzo de las obras, el Plan de Seguridad y Salud de la obra en aplicación del estudio correspondiente, y disponer, en todo caso, la ejecución de las medidas preventivas, velando por su cumplimiento y por la observancia de la normativa vigente en materia de seguridad e higiene en el trabajo.
- Suscribir con el Arquitecto y el Aparejador o Arquitecto Técnico, el acta de replanteo de la obra.
- Ostentar la Jefatura de todo el personal que intervenga en la obra y coordinar las intervenciones de los subcontratistas y trabajadores autónomos.
- Asegurar la idoneidad de todos y cada uno de los materiales y elementos constructivos que se utilicen, comprobando los preparados en obra y rechazando, por iniciativa propia o por prescripción del Aparejador o Arquitecto Técnico, los suministros o prefabricados que no cuenten con las garantías o documentos de idoneidad requeridos por las normas de aplicación.
- Llevar a cabo la ejecución material de las obras de acuerdo con el proyecto, las normas técnicas de obligado cumplimiento y las reglas de la buena construcción.
- Custodiar el Libro de órdenes y seguimiento de la obra, y dar el enterado a las anotaciones que se practiquen en el mismo.
- Facilitar al Aparejador o Arquitecto Técnico, con antelación suficiente, los materiales precisos para el cumplimiento de su cometido.
- Preparar las certificaciones parciales de obra y la propuesta de liquidación final.
- Suscribir con el Promotor el acta de recepción de la obra.
- Concertar los seguros de accidentes de trabajo y de daños a terceros durante la obra.

2.1.5 EL PROMOTOR - COORDINADOR DE GREMIOS

Corresponde al Promotor- Coordinador de Gremios:

Cuando el promotor, cuando en lugar de encomendar la ejecución de las obras a un contratista general, contrate directamente a varias empresas o trabajadores autónomos para la realización de determinados trabajos de la obra, asumirá las funciones definitivas para el constructor en el artículo 6.

2.2 EPÍGRAFE 2º: DE LAS OBLIGACIONES Y DERECHOS GENERALES DEL CONSTRUCTOR O CONTRATISTA

2.2.1 VERIFICACIÓN DE LOS DOCUMENTOS DEL PROYECTO

Antes de dar comienzo a las obras, el Constructor manifestará que la documentación aportada le resulta suficiente para la comprensión de la totalidad de la obra contratada, o en caso contrario, solicitará por escrito las aclaraciones pertinentes.

2.2.2 OFICINA EN LA OBRA

El Constructor habilitará en la obra una oficina. En dicha oficina tendrá siempre con Contratista a disposición de la Dirección Facultativa:

El Proyecto de Ejecución.

La Licencia de Obras.

El Libro de Ordenes y Asistencias.

El Plan de Seguridad e Higiene.

El Libro de Incidencias.

El Reglamento y Ordenanza de Seguridad e Higiene en el Trabajo.

La documentación de los seguros mencionados en el artículo 6k.

Dispondrá además el Constructor una oficina para la Dirección facultativa, convenientemente acondicionada para que en ella se pueda trabajar con normalidad a cualquier hora de la jornada.

2.2.3 REPRESENTACIÓN DEL CONTRATISTA

El Constructor viene obligado a comunicar al promotor y a la Dirección Facultativa, la persona designada como delegado suyo en la obra, que tendrá el carácter de Jefe de la misma, con dedicación plena y con facultades para representarle y adoptar en todo momento cuantas decisiones competen a la contrata.

Serán sus funciones las del Constructor según se especifica en el artículo 6.

Cuando la importancia de las obras lo requiera y así se consigne en el Pliego de "Condiciones particulares de índole facultativa", el Delegado del Contratista será un facultativo de grado superior o grado medio, según los casos.

El incumplimiento de esta obligación o, en general, la falta de cualificación suficiente por parte del personal según la naturaleza de los trabajos, facultará al Arquitecto para ordenar la paralización de las obras sin derecho a reclamación alguna, hasta que se subsane la deficiencia.

2.2.4 PRESENCIA DEL CONSTRUCTOR EN LA OBRA

El Constructor, por sí o por medio de sus técnicos, o encargados estará presente durante la jornada legal de trabajo y acompañará al Arquitecto o al Aparejador o Arquitecto Técnico, en las visitas que hagan a las obras, poniéndose a su disposición para la práctica de los reconocimientos que se consideren necesarios y suministrándoles los datos precisos para la comprobación de mediciones y liquidaciones.

2.2.5 TRABAJOS NO ESTIPULADOS EXPRESAMENTE

Es obligación de la contrata el ejecutar cuando sea necesario para la buena construcción y aspecto de las obras, aun cuando no se halle expresamente determinado en los documentos de Proyecto, siempre que, sin separarse de su espíritu y recta interpretación, lo disponga el Arquitecto dentro de los límites de posibilidades que los presupuestos habiliten para cada unidad de obra y tipo de ejecución.

Se requerirá reformado de proyecto con consentimiento expreso del promotor, toda variación que suponga incremento de precios de alguna unidad de obra en más del 20 por 100 ó del total del presupuesto en más de un 10 por 100.

2.2.6 INTERPRETACIONES, ACLARACIONES Y MODIFICACIONES DE LOS DOCUMENTOS DEL PROYECTO

Cuando se trate de aclarar, interpretar o modificar preceptos de los Pliegos de Condiciones o indicaciones de los planos o croquis, las órdenes e instrucciones correspondientes se comunicarán al Constructor, pudiendo éste solicitar que se le comuniquen por escrito, con los detalles necesarios para la correcta ejecución de la obra.

Cualquier reclamación que en contra de las disposiciones tomadas por éstos crea oportuno hacer el Constructor, habrá de dirigirla, dentro precisamente del plazo de tres días, a quién la hubiere dictado, el cual dará al Constructor el correspondiente recibo, si éste lo solicitase.

El Constructor podrá requerir del Arquitecto o del Aparejador o Arquitecto Técnico, según sus respectivos cometidos, las instrucciones o aclaraciones que se precisen para la correcta interpretación y ejecución de lo proyectado.

2.2.7 RECLAMACIONES CONTRA LAS ÓRDENES DE LA DIRECCIÓN FACULTATIVA

Las reclamaciones que el Contratista quiera hacer contra las órdenes o instrucciones dimanadas de la Dirección Facultativa, solo podrá presentarlas, ante el promotor, si son de orden económico y de acuerdo con las condiciones estipuladas en los Pliegos de Condiciones correspondientes. Contra disposiciones de orden técnico del Arquitecto o del Aparejador o Arquitecto Técnico, no se admitirá reclamación alguna, pudiendo el Contratista salvar su responsabilidad, si lo estima oportuno, mediante exposición razonada dirigida al Arquitecto, el cual podrá limitar su contestación al acuse de recibo, que en todo caso será obligatorio para este tipo de reclamaciones.

2.2.8 RECUSACIÓN POR EL CONTRATISTA DEL PERSONAL NOMBRADO POR EL ARQUITECTO

El Constructor no podrá recusar a los Arquitectos, Aparejadores o personal encargado por éstos de la vigilancia de las obras, ni pedir que por parte del promotor se designen otros facultativos para los reconocimientos y mediciones.

Cuando se crea perjudicado por la labor de éstos procederá de acuerdo con lo estipulado en el artículo precedente, pero sin que por esta causa puedan interrumpirse ni perturbarse la marcha de los trabajos.

2.2.9 FALTAS DEL PERSONAL

El Arquitecto, en supuestos de desobediencia a sus instrucciones, manifiesta incompetencia o negligencia grave que comprometan o perturben la marcha de los trabajos, podrá requerir al Contratista para que aparte de la obra a los dependientes u operarios causantes de la perturbación.

El Contratista podrá subcontratar capítulos o unidades de obra a otros contratistas e industriales, con sujeción en su caso, a lo estipulado en el Contrato de obras y sin perjuicio de sus obligaciones como Contratista general de la obra.

2.3 EPÍGRAFE 3º: PRESCRIPCIONES GENERALES RELATIVAS A LOS TRABAJOS, A LOS MATERIALES Y A LOS MEDIOS AUXILIARES

2.3.1 CAMINOS Y ACCESOS

El Constructor dispondrá por su cuenta los accesos a la obra y el cerramiento o vallado de ésta.
El Coordinador de seguridad y salud podrá exigir su modificación o mejora.

2.3.2 REPLANTEO

El Constructor iniciará las obras con el replanteo de las mismas en el terreno, señalando las referencias principales que mantendrá como base de ulteriores replanteos parciales. Dichos trabajos se considerarán a cargo del Contratista e incluido en su oferta.
El Constructor someterá el replanteo a la aprobación del Aparejador o Arquitecto Técnico y una vez esto haya dado su conformidad preparará un acta acompañada de un plano que deberá ser aprobada por el Arquitecto, siendo responsabilidad del Constructor la omisión de este trámite.

2.3.3 COMIENZO DE LA OBRA. RITMO DE EJECUCIÓN DE LOS TRABAJOS

El Constructor dará comienzo a las obras en el plazo marcado en el Contrato suscrito con el Promotor, desarrollándolas en la forma necesaria para que dentro de los períodos parciales en aquél señalados queden ejecutados los trabajos correspondientes y, en consecuencia, la ejecución total se lleve a efecto dentro del plazo exigido en el Contrato.
De no existir mención alguna al respecto en el contrato de obra, se estará al plazo previsto en el Estudio de Seguridad y Salud, y si este tampoco lo contemplara, las obras deberán comenzarse un mes antes de que venza el plazo previsto en las normativas urbanísticas de aplicación.
Obligatoriamente y por escrito, deberá el Contratista dar cuenta al Arquitecto y al Aparejador o Arquitecto Técnico y al Coordinador de seguridad y salud del comienzo de los trabajos al menos con tres días de antelación.

2.3.4 ORDEN DE LOS TRABAJOS

En general, la determinación del orden de los trabajos es facultad de la contrata, salvo aquellos casos en que, por circunstancias de orden técnico, estime conveniente su variación la Dirección Facultativa.

2.3.5 FACILIDADES PARA OTROS CONTRATISTAS

De acuerdo con lo que requiera la Dirección Facultativa, el Contratista General deberá dar todas las facilidades razonables para la realización de los trabajos que le sean encomendados a todos los demás Contratistas que intervengan en la obra. Ello sin perjuicio de las compensaciones económicas a que haya lugar entre Contratistas por utilización de medios auxiliares o suministros de energía u otros conceptos.
En caso de litigio, ambos Contratistas estarán a lo que resuelva la Dirección Facultativa.

2.3.6 AMPLIACIÓN DEL PROYECTO POR CAUSAS IMPREVISTAS O DE FUERZA MAYOR

Cuando sea preciso por motivo imprevisto o por cualquier accidente, ampliar el Proyecto, no se interrumpirán los trabajos, continuándose según las instrucciones dadas por el Arquitecto en tanto se formula o se tramita el Proyecto Reformado.
El Constructor está obligado a realizar con su personal y sus materiales cuanto la Dirección de las obras disponga para apeos, apuntalamientos, derribos, recalzos o cualquier otra obra de carácter urgente, anticipando de momento este servicio, cuyo importe le será consignado en un presupuesto adicional o abonado directamente, de acuerdo con lo que se convenga.

2.3.7 PRORROGA POR CAUSA DE FUERZA MAYOR

Si por causa de fuerza mayor o independiente de la voluntad del Constructor, éste no pudiese comenzar las obras, o tuviese que suspenderlas, o no le fuera posible terminarlas en los plazos prefijados, se le otorgará una prórroga proporcionada para el cumplimiento de la contrata, previo informe favorable del Arquitecto. Para ello, el Constructor expondrá, en escrito dirigido al Arquitecto, la causa que impide la ejecución o la marcha de los trabajos y el retraso que por ello se originaría en los plazos acordados, razonando debidamente la prórroga que por dicha causa solicita.

2.3.8 RESPONSABILIDAD DE LA DIRECCIÓN FACULTATIVA EN EL RETRASO DE LA OBRA

El Contratista no podrá excusarse de no haber cumplido los plazos de obras estipulados, alegando como causa la carencia de planos u órdenes de la Dirección Facultativa, a excepción del caso en que habiéndolo solicitado por escrito no se le hubiesen proporcionado.

2.3.9 CONDICIONES GENERALES DE EJECUCIÓN DE LOS TRABAJOS

Todos los trabajos se ejecutarán con estricta sujeción al Proyecto, a las modificaciones del mismo que previamente hayan sido aprobadas y a las órdenes e instrucciones que bajo su responsabilidad impartan el Arquitecto o el Aparejador o Arquitecto Técnico, o el coordinador de seguridad y salud, al Constructor, dentro de las limitaciones presupuestarias y de conformidad con lo especificado en el artículo 12.

2.3.10 OBRAS OCULTAS

De todos los trabajos y unidades de obra que hayan de quedar ocultos a la terminación del edificio, el constructor levantará los planos precisos para que queden perfectamente definidos; estos documentos se extenderán por triplicado, entregándose: uno, al Arquitecto; otro, al Aparejador; y, el tercero, al Contratista, firmados todos ellos por los tres. Dichos planos, que deberán ir suficientemente acotados, se considerarán documentos indispensables e irrecusables para efectuar las mediciones.

2.3.11 TRABAJOS DEFECTUOSOS

El Constructor debe emplear los materiales que cumplan las condiciones exigidas en el Proyecto, y realizará todos y cada uno de los trabajos contratados de acuerdo con lo especificado también en dicho documento.

Por ello, y hasta que tenga lugar la recepción sin reservas del edificio, es responsable de la ejecución de los trabajos que ha contratado y de las faltas y defectos que en éstos puedan existir por su mala ejecución o por la deficiente calidad de los materiales empleados o aparatos colocados, sin que le exonere de responsabilidad el control que compete al Aparejador o Arquitecto Técnico, ni tampoco el hecho de que estos trabajos hayan sido valorados en las certificaciones parciales de obra, que siempre se entenderán extendidas y abonadas a buena cuenta.

Como consecuencia de lo anteriormente expresado, cuando el Aparejador o Arquitecto Técnico advierta vicios o defectos en los trabajos ejecutados, o que los materiales empleados o los aparatos colocados no reúnen las condiciones preceptuadas, ya sea en el curso de la ejecución de los trabajos, o finalizados éstos, y antes de verificarse la recepción definitiva de la obra, podrá disponer que las partes defectuosas sean demolidas y reconstruidas de acuerdo con lo contratado, y todo ello a expensas de la contrata. Si ésta no estimase justa la decisión y se negase a la demolición y reconstrucción ordenadas, se planteará la cuestión ante el Arquitecto de la obra, quien resolverá.

2.3.12 VICIOS OCULTOS

Si el Aparejador o Arquitecto Técnico tuviese fundadas razones para creer en la existencia de vicios ocultos de construcción en las obras ejecutadas, ordenará efectuar en cualquier tiempo, y antes de la recepción de la obra, los ensayos, destructivos o no, que crea necesarios para reconocer los trabajos que suponga defectuosos, dando cuenta de la circunstancia al Arquitecto.

Los gastos que se ocasionen serán de cuenta del Constructor, siempre que los vicios existan realmente, en caso contrario serán a cargo del Promotor.

2.3.13 DE LOS MATERIALES Y DE LOS APARATOS. SU PROCEDENCIA

El Constructor tiene libertad de proveerse de los materiales y aparatos de 'todas clases en los puntos que le parezca conveniente, excepto en los casos en que el Proyecto preceptúe una procedencia determinada.

Obligatoriamente, y antes de proceder a su empleo o acopio, el Constructor deberá presentar al Aparejador o Arquitecto Técnico una lista completa de los materiales y aparatos que vaya a utilizar en la que se especifiquen todas las indicaciones sobre marcas, calidades, procedencia e idoneidad de cada uno de ellos.

2.3.14 PRESENTACIÓN DE MUESTRAS

A petición del Arquitecto, el Constructor le presentará las muestras de los materiales siempre con la antelación prevista en el Calendario de la Obra.

2.3.15 MATERIALES NO UTILIZABLES

El Constructor, a su costa, transportará y colocará, agrupándolos ordenadamente y en el lugar adecuado, los materiales procedentes de las excavaciones, derribos, etc., que no sean utilizables en la obra.

Se retirarán de ésta o se llevarán al vertedero, cuando así estuviese establecido en el Proyecto.

Si no se hubiese preceptuado nada sobre el particular, se retirarán de ella cuando así lo ordene el Aparejador o Arquitecto Técnico, pero acordando previamente con el Constructor su justa tasación, teniendo en cuenta el valor de dichos materiales y los gastos de su transporte.

2.3.16 MATERIALES Y APARATOS DEFECTUOSOS

Cuando los materiales, elementos de instalaciones o aparatos no fuesen de la calidad prescrita en este Pliego, o no tuvieran la preparación en él exigida o, en fin, cuando la falta de prescripciones formales de aquél, se reconociera o demostrara que no eran adecuados para su objeto, el Arquitecto a instancias del Aparejador o Arquitecto Técnico, dará orden al Constructor de sustituirlos por otros que satisfagan las condiciones o llenen el objeto a que se destinen.

Si a los quince (15) días de recibir el Constructor orden de que retire los materiales que no estén en condiciones, no ha sido cumplida, podrá hacerlo el Promotor cargando los gastos a la contrata.

Si los materiales, elementos de instalaciones o aparatos fueran de calidad inferior a la preceptuada pero no defectuosos, y aceptables a juicio del Arquitecto, se recibirán pero con la rebaja del precio que aquél determine, a no ser que el Constructor prefiera sustituirlos por otros en condiciones.

2.3.17 GASTOS OCASIONADOS POR PRUEBAS Y ENSAYOS

Todos los gastos originados por las pruebas y ensayos de materiales o elementos que intervengan en la ejecución de las obras, serán de cuenta del Constructor.

Todo ensayo que no haya resultado satisfactorio o que no ofrezca las suficientes garantías podrá comenzarse de nuevo a cargo del mismo.

2.3.18 LIMPIEZA DE LAS OBRAS

Es obligación del Constructor mantener limpias las obras y sus alrededores, tanto de escombros como de materiales sobrante, hacer desaparecer las instalaciones provisionales que no sean necesarias, así como adoptar las medidas y ejecutar todos los trabajos que sean necesarios para que la obra ofrezca buen aspecto.

2.3.19 OBRAS SIN PRESCRIPCIONES

En la ejecución de trabajos que entran en la construcción de las obras y para los cuales no existan prescripciones consignadas explícitamente en el Proyecto, el Constructor se atenderá, en primer término, a las instrucciones que dicte la Dirección Facultativa de las obras y, en segundo lugar, a lo dispuesto en el Pliego General de la Dirección General de Arquitectura, o en su defecto, en lo dispuesto en las Normas Tecnológicas de la Edificación (NTE), cuando estas sean aplicables.

2.4 EPÍGRAFE 4º: DE LAS RECEPCIONES DE EDIFICIOS Y OBRAS ANEJAS

2.4.1 DE LAS RECEPCIONES PROVISIONALES

Treinta días antes de dar fin a las obras, comunicará el Arquitecto al Promotor la proximidad de su terminación a fin de convenir la fecha para el acto de recepción provisional.

Esta se realizará con la intervención del Promotor, del Constructor, del Arquitecto y del Aparejador o Arquitecto Técnico. Se convocará también a los restantes técnicos que, en su caso, hubiesen intervenido en la dirección con función propia en aspectos parciales o unidades especializadas.

Practicado un detenido reconocimiento de las obras, se extenderá un Certificado Final de Obra y si alguno lo exigiera, se levantará un acta con tantos ejemplares como intervinientes y firmados por todos ellos. Desde esta fecha empezará a correr el plazo de garantía, si las obras se hallasen en estado de ser admitidas sin reservas.

Cuando las obras no se hallen en estado de ser recibidas, se hará constar en el acta y se darán al Constructor las oportunas instrucciones para remediar los defectos observados, fijando un plazo para subsanarlos, expirado el cual, se efectuará un nuevo reconocimiento a fin de proceder a la recepción de la obra.

Si el Constructor no hubiese cumplido, podrá declararse resuelto el contrato con pérdida de la fianza o de la retención practicada por el Promotor. Para los supuestos que hubiera lugar a resolver, rescindir o denunciar el contrato, además de los señalados en este pliego, se estará a lo dispuesto en el Contrato entre las partes y demás que resulten aplicables.

Al realizarse la recepción provisional de las obras deberá presentar el contratista las pertinentes autorizaciones de los Organismos Oficiales de la Provincia para el uso y puesta en servicio de las instalaciones que así lo requieran. No se efectuará esta recepción provisional de las obras, ni, como es lógico, la DEFINITIVA, si no se cumple ese requisito.

2.4.2 DE LA RECEPCIÓN DEFINITIVA

Dentro del mes siguiente al cumplimiento del plazo de garantía, se procederá a la recepción definitiva.

Si las obras se encontrasen en las condiciones debidas, se recibirán con carácter definitivo, levantándose el acta correspondiente, quedando por dicho acto el contratista relevado de toda responsabilidad, salvo la que pudiera derivarse por vicios ocultos de la construcción debido al incumplimiento doloso del contrato.

2.4.3 DOCUMENTACIÓN FINAL DE LA OBRA

El Arquitecto Director facilitará al Promotor la documentación final de las obras, con las especificaciones y contenido dispuestos por la legislación vigente.

2.4.4 MEDICIÓN DEFINITIVA DE LOS TRABAJOS Y LIQUIDACIÓN PROVISIONAL DE LA OBRA

Recibidas las obras, se procederá inmediatamente por el Aparejador o Arquitecto Técnico a su medición definitiva, con precisa asistencia del Constructor o de su representante. Se extenderá la oportuna certificación por triplicado que, aprobada por el Arquitecto con su firma, servirá para el abono por la Propiedad del saldo resultante salvo la cantidad retenida en concepto de fianza o recepción.

2.4.5 PLAZO DE GARANTÍA

Sin perjuicio de las garantías que expresamente se detallen en el Contrato de obra, el contratista garantiza en general todas las obras que ejecute, así como los materiales empleados en ellas y su buena manipulación.

El plazo de garantía será de el definido en contrato, y durante este período el contratista corregirá los defectos observados, eliminará las obras rechazadas y reparará las averías que por dicha causa se produzcan todo ello por su cuenta y sin derecho a indemnización alguna, ejecutándose en caso de resistencia dichas obras por el Promotor con cargo a la fianza.

El contratista garantiza al Promotor contra toda reclamación de tercera persona, derivada del incumplimiento de sus obligaciones económicas o disposiciones legales relacionadas con la obra.

Una vez aprobada la recepción y liquidación definitiva de las obras, el Promotor tomará acuerdo respecto a la fianza depositada por el contratista.

Tras la recepción definitiva de la obra, el contratista quedará relevado de toda responsabilidad salvo lo referente a los vicios ocultos de la construcción, debidos al incumplimiento doloso del contrato por parte del empresario, de los cuales responderá en término de quince años.

Transcurrido este plazo quedará totalmente extinguida la responsabilidad.

Pruebas para la recepción. Con carácter previo a la ejecución de las unidades de obra, los materiales habrán de ser reconocidos y aprobados por la Dirección Facultativa. Si se hubiese efectuado su manipulación o colocación sin obtener dicho conformidad, deberán ser retirados todos aquellos que la citada dirección rechaza, dentro de un plazo de treinta días.

El contratista presentará oportunamente muestras de cada clase de material a la aprobación de la Dirección Facultativa, las cuales se conservarán para efectuar en su día la comparación o cotejo con los que se empleen en obra.

Siempre que la Dirección Facultativa lo estime necesario, serán efectuadas por cuenta de la contrata las pruebas y análisis que permiten apreciar las condiciones de los materiales a emplear.

2.4.6 CONSERVACIÓN DE LAS OBRAS RECIBIDAS PROVISIONALMENTE

Los gastos de conservación durante el plazo de garantía comprendido entre las recepciones provisional y definitiva, correrán a cargo del Contratista.

Si el edificio fuese ocupado o utilizado antes de la recepción definitiva, la guarda, limpieza y reparaciones causadas por el uso correrán a cargo del propietario y las reparaciones por vicios de obra o por defectos en las instalaciones, serán a cargo de la contrata.

2.4.7 DE LAS RECEPCIONES DE TRABAJOS CUYA CONTRATA HAYA SIDO RESCINDIDA

En el caso de resolución del contrato, el Contratista vendrá obligado a retirar, en el plazo que se fije en el Contrato suscrito entre el Promotor y el Constructor, o de no existir plazo, en el que establezca el Arquitecto Director, la maquinaria, medios auxiliares, instalaciones, etc., a resolver los subcontratos que tuviese concertados y a dejar la obra en condiciones de ser reanudada por otra empresa.

Las obras y trabajos terminados por completo se recibirán con los trámites establecidos en el artículo 35.

Para las obras y trabajos no terminados pero aceptables a juicio del Arquitecto Director, se efectuará una sola y definitiva recepción.

2.4.8 CLAUSULAS FINALES

El contratista, de acuerdo con la Dirección Facultativa, entregará en el acto de la recepción provisional, los planos de todas las instalaciones ejecutadas en la obra, con las modificaciones o estado definitivo en que se han quedado, salvo aquellas para las que haya sido necesaria la redacción del necesario proyecto.

El contratista se compromete igualmente a entregar al promotor las autorizaciones que preceptivamente tienen que expedir las delegaciones de Industria, etc. y autoridades locales, para la puesta en servicio de las referidas instalaciones.

Son también de cuenta del contratista todos los arbitrios, licencias municipales, vallas, alumbrado, multas, etc., que ocasionen las obras desde su inicio hasta su total terminación.

El contratista, durante el tiempo que media entre la recepción provisional y la definitiva, será el conservador del edificio, donde tendrá el personal suficiente para atender a todas las averías y reparaciones que puedan presentarse, aunque el establecimiento fuese ocupado o utilizado por la propiedad antes de la recepción definitiva.

Para todo aquello no detallado expresamente en los artículos anteriores, y en especial sobre las condiciones que deberán reunir los materiales que se empleen en la obra, así como la ejecución de cada unidad de obra y las normas para su medición y valoración, regirá el Pliego de Condiciones Técnicas de la Dirección General de Arquitectura 1960.

El libro de Ordenes y Asistencias se ajustará a lo estipulado en el Decreto 422/71, publicado en el Boletín Oficial del Estado de fecha 24 de marzo. Una vez finalizada la obra, y en unión del Certificado final de obra, se remitirá al promotor para su archivo correspondiente.

3 CAPÍTULO II: CONDICIONES ECONÓMICAS

3.1 EPÍGRAFE 1º: PRINCIPIO GENERAL

Todos los que intervienen en el proceso de construcción tienen derecho a percibir puntualmente las cantidades devengadas por su correcta actuación con arreglo a las condiciones contractualmente establecidas.

El Promotor, el contratista y, en su caso, los técnicos pueden exigirse recíprocamente las garantías adecuadas al cumplimiento puntual de sus obligaciones de pago.

3.2 EPÍGRAFE 2º: FIANZAS Y GARANTÍAS

El contratista garantizará la correcta ejecución de los trabajos en la forma prevista en el Proyecto.

3.2.1 FIANZA PROVISIONAL

En el caso de que la obra se adjudique por subasta pública, el depósito provisional para tomar parte en ella se especificará en el anuncio de la misma.

El Contratista a quien se haya adjudicado la ejecución de una obra o servicio para la misma, deberá depositar la fianza en el punto y plazo fijados en el anuncio de la subasta.

La falta de cumplimiento de este requisito dará lugar a que se declare nula la adjudicación, y el adjudicatario perderá el depósito provisional que hubiese hecho para tomar parte en la subasta.

3.2.2 EJECUCIÓN DE TRABAJOS CON CARGO A LA FIANZA

Si el Contratista se negase a hacer por su cuenta los trabajos precisos para ultimar la obra en las condiciones contratadas, el Arquitecto-Director, en nombre y representación del Promotor, los ordenará ejecutar a un tercero, o, podrá realizarlos directamente por administración, abonando su importe con la fianza o garantía, sin perjuicio de las acciones a que tenga derecho el Promotor, en el caso de que el importe de la fianza o garantía no bastare para cubrir el importe de los gastos efectuados en las unidades de obra que no fuesen de recibo.

3.2.3 DE SU DEVOLUCIÓN EN GENERAL

La fianza o garantía retenida será devuelta al Contratista en el plazo estipulado en contrato, una vez transcurrido el plazo de garantía. El Promotor podrá exigir que el Contratista le acredite la liquidación y finiquito de sus deudas causadas por la ejecución de la obra, tales como salarios, suministros, subcontratos.

3.2.4 DEVOLUCIÓN DE LA FIANZA O GARANTÍA EN EL CASO DE EFECTUARSE RECEPCIONES PARCIALES

Si el Promotor, con la conformidad del Arquitecto Director, accediera a hacer recepciones parciales, no tendrá derecho el Contratista a que se le devuelva la parte proporcional de la fianza o cantidades retenidas como garantía.

3.3 EPÍGRAFE 3º: DE LOS PRECIOS

3.3.1 COMPOSICIÓN DE LOS PRECIOS UNITARIOS

El cálculo de los precios de las distintas unidades de obra es el resultado de sumar los costes directos, los indirectos, los gastos generales y el beneficio industrial.

Se considerarán costes directos

- La mano de obra, con sus pluses y cargas y seguros sociales, que interviene directamente en la ejecución de la unidad de obra.
- Los materiales, a los precios resultantes a pie de obra, que queden integrados en la unidad de que se trate o que sean necesarios para su ejecución.
- Los equipos y sistemas técnicos de seguridad e higiene para la prevención y protección de accidentes y enfermedades profesionales.
- Los gastos de personal, combustible, energía, etc., que tengan lugar por el accionamiento o funcionamiento de la maquinaria e instalaciones utilizadas en la ejecución de la unidad de obra.
- Los gastos de amortización y conservación de la maquinaria, instalaciones, sistemas y equipos anteriormente citados.

Se considerarán costes indirectos

Los gastos de instalación de oficinas a pie de obra, comunicaciones edificación de almacenes, talleres, pabellones temporales para obreros, laboratorios, seguros, etc., los del personal técnico y administrativo adscrito exclusivamente a la obra y los imprevistos. Todos estos gastos, se cifrarán en un porcentaje de los costes directos.

Se considerarán gastos generales

Los gastos generales de empresa, gastos financieros, cargas fiscales y tasas de la Administración, legalmente establecidas. Se cifrarán como un porcentaje de la suma de los costes directos e indirectos.

3.3.2 BENEFICIO INDUSTRIAL

El beneficio industrial del Contratista será el pactado en el Contrato suscrito entre el Promotor y el Constructor.

3.3.3 PRECIO DE EJECUCIÓN MATERIAL

Se denominará Precio de Ejecución material el resultado obtenido por la suma de los Costes Directos mas Costes Indirectos.

3.3.4 PRECIO DE CONTRATA

El precio de Contrata es la suma de los costes directos, los indirectos, los Gastos Generales y el Beneficio Industrial.
El IVA gira sobre esta suma pero no integra el precio.

3.3.5 PRECIOS DE CONTRATA. IMPORTE DE CONTRATA

En el caso de que los trabajos a realizar en un edificio u obra aneja cualquiera se contratasen a tanto alzado, se entiende por Precio de contrata el que importa el coste total de la unidad de obra. El Beneficio Industrial del Contratista se fijará en el contrato entre el contratista y el Promotor.

3.3.6 PRECIOS CONTRADICTORIOS

Se producirán precios contradictorios sólo cuando el Promotor por medio del Arquitecto decida introducir unidades nuevas o cambios de calidad en alguna de las previstas, o cuando sea necesario afrontar alguna circunstancia imprevista.

El Contratista estará obligado a efectuar los cambios.

A falta de acuerdo, el precio se resolverá contradictoriamente entre el Arquitecto y el Contratista antes de comenzar la ejecución de los trabajos. Si subsiste la diferencia se acudirá, en primer lugar, al concepto más análogo dentro del cuadro de precios del proyecto, y en segundo lugar al banco de precios de uso más frecuente en la localidad.

Los contradictorios que hubiere se referirán siempre a los precios unitarios de la fecha del contrato.

3.3.7 FORMAS TRADICIONALES DE MEDIR O DE APLICAR LOS PRECIOS

En ningún caso podrá alegar el Contratista los usos y costumbres del país respecto de la aplicación de los precios o de la forma de medir las unidades de obras ejecutadas. Se estará a lo previsto en primer lugar, al Pliego Particular de Condiciones Técnicas y en segundo lugar, al Pliego de Condiciones particulares, y en su defecto, a lo previsto en las Normas Tecnológicas de la Edificación.

3.3.8 DE LA REVISIÓN DE LOS PRECIOS CONTRATADOS

Contratándose las obras a tanto alzado, no se admitirá la revisión de los precios en tanto que el incremento no alcance, en la suma de las unidades que falten por realizar de acuerdo con el calendario, un montante superior al tres por 100 (3 por 100) del importe total del presupuesto de Contrato.

Caso de producirse variaciones en alza superiores a este porcentaje, se efectuará la correspondiente revisión de acuerdo con lo previsto en el contrato, percibiendo el Contratista la diferencia en más que resulte por la variación del IPC superior al 3 por 100.

No habrá revisión de precios de las unidades que puedan quedar fuera de los plazos fijados en el Calendario de la oferta.

3.3.9 ACOPIO DE MATERIALES

El Contratista queda obligado a ejecutar los acopios de materiales o aparatos de obra que el Promotor ordene por escrito.

Los materiales acopiados, una vez abonados por el Promotor son, de la exclusiva propiedad de éste; de su guarda y conservación será responsable el Contratista, siempre que así se hubiese convenido en el contrato.

3.4 EPÍGRAFE 4º: OBRAS POR ADMINISTRACIÓN

3.4.1 ADMINISTRACIÓN

Se denominan "Obras por Administración" aquellas en las que las gestiones que se precisan para su realización las lleva directamente el propietario, bien por sí o por un representante suyo o bien por mediación de un constructor. En tal caso, el propietario actúa como Coordinador de Gremios, aplicándosele lo dispuesto en el artículo 7 del presente Pliego de Condiciones Particulares.

Las obras por administración se clasifican en las dos modalidades siguientes:

- Obras por administración directa.
- Obras por administración delegada o indirecta.

3.4.2 OBRA POR ADMINISTRACIÓN DIRECTA

Se denominan "Obras por Administración directa" aquellas en las que el Promotor por sí o por mediación de un representante suyo, que puede ser el propio Arquitecto-Director, expresamente autorizado a estos efectos, lleve directamente las gestiones precisas para la ejecución de la obra, adquiriendo los materiales, contratando su transporte a la obra y, en suma interviniendo directamente en todas las operaciones precisas para que el personal y los obreros contratados por él puedan realizarla; en estas obras el constructor, si lo hubiese, o el encargado de su realización, es un mero dependiente del propietario, ya sea como empleado suyo o como autónomo contratado por él, que es quien reúne en sí, por tanto, la doble personalidad de Promotor y Contratista.

3.4.3 OBRAS POR ADMINISTRACIÓN DELEGADA O INDIRECTA

Se entiende por "Obra por Administración delegada o indirecta" la que convienen un Propietario y un Constructor para que éste, por cuenta de aquél y como delegado suyo, realice las gestiones y los trabajos que se precisen y se convengan.

Son por tanto, características peculiares de las Obras por Administración delegada o indirecta las siguientes:

- Por parte del Promotor, la obligación de abonar directamente o por mediación del Constructor todos los gastos inherentes a la realización de los trabajos convenidos, reservándose el Promotor la facultad de poder ordenar, bien por sí o por medio del Arquitecto-Director en su representación, el orden y la marcha de los trabajos, la elección de los materiales y aparatos que en los trabajos han de emplearse y, en suma, todos los elementos que crea preciso para regular la realización de los trabajos convenidos.

b) Por parte del Constructor, la obligación de llevar la gestión práctica de los trabajos, aportando sus conocimientos constructivos, los medios auxiliares precisos y, en suma, todo lo que, en armonía con su cometido, se requiera para la ejecución de los trabajos, percibiendo por ello del Promotor un tanto por ciento (%) prefijado sobre el importe total de los gastos efectuados y abonados por el Constructor.

3.4.4 LIQUIDACIÓN DE OBRAS POR ADMINISTRACIÓN

Para la liquidación de los trabajos que se ejecuten por administración delegada o indirecta, regirán las normas que a tales fines se establezcan en las "Condiciones particulares de índole económica" vigentes en la obra; a falta de ellas, las cuentas de administración las presentará el Constructor al Promotor, en relación valorada a la que deberá acompañarse y agrupados en el orden que se expresan los documentos siguientes todos ellos conformados por el Aparejador o Arquitecto Técnico:

a) Las facturas originales de los materiales adquiridos para los trabajos y el documento adecuado que justifique el depósito o el empleo de dichos materiales en la obra.

b) Las nóminas de los jornales abonados, ajustadas a lo establecido en la legislación vigente, especificando el número de horas trabajadas en la obra por los operarios de cada oficio y su categoría, acompañando a dichas nóminas una relación numérica de los encargados, capataces, jefes de equipo, oficiales y ayudantes de cada oficio, peones especializados y sueltos, listeros, guardas, etc., que hayan trabajado en la obra durante el plazo de tiempo a que correspondan las nóminas que se presentan.

c) Las facturas originales de los transportes de materiales puestos en la obra o de retirada de escombros.

d) Los recibos de licencias, impuestos y demás cargas inherentes a la obra que haya pagado o en cuya gestión haya intervenido el Constructor, ya que su abono es siempre de cuenta del Propietario.

A la suma de todos los gastos inherentes a la propia obra en cuya gestión o pago haya intervenido el Constructor se le aplicará, a falta de convenio especial, el porcentaje convenido en el contrato suscrito entre Promotor y el constructor, entendiéndose que en este porcentaje están incluidos los medios auxiliares y los de seguridad preventivos de accidentes, los Gastos Generales que al Constructor originen los trabajos por administración que realiza y el Beneficio Industrial del mismo.

3.4.5 ABONO AL CONSTRUCTOR DE LAS CUENTAS DE ADMINISTRACIÓN DELEGADA

Salvo pacto distinto, los abonos al Constructor de las cuentas de Administración delegada los realizará el Promotor mensualmente según las partes de trabajos realizados aprobados por el propietario o por su delegado representante.

Independientemente, el Aparejador o Arquitecto Técnico redactará, con igual periodicidad, la medición de la obra realizada, valorándola con arreglo al presupuesto aprobado. Estas valoraciones no tendrán efectos para los abonos al Constructor salvo que se hubiese pactado lo contrario contractualmente.

3.4.6 NORMAS PARA LA ADQUISICIÓN DE LOS MATERIALES Y APARATOS

No obstante las facultades que en estos trabajos por Administración delegada se reserva el Promotor para la adquisición de los materiales y aparatos, si al Constructor se le autoriza para gestionarlos y adquirirlos, deberá presentar al Promotor, o en su representación al Arquitecto-Director, los precios y las muestras de los materiales y aparatos ofrecidos, necesitando su previa aprobación antes de adquirirlos.

3.4.7 RESPONSABILIDAD DEL CONSTRUCTOR POR BAJO RENDIMIENTO DE LOS OBREROS

Si de los partes mensuales de obra ejecutada que preceptivamente debe presentar el Constructor al Arquitecto-Director, éste advirtiese que los rendimientos de la mano de obra, en todas o en algunas de las unidades de obra ejecutada, fuesen notoriamente inferiores a los rendimientos normales generalmente admitidos para unidades de obra iguales o similares, se lo notificará por escrito al Constructor, con el fin de que éste haga las gestiones precisas para aumentar la producción en la cuantía señalada por el Arquitecto-Director.

Si hecha esta notificación al Constructor, en los meses sucesivos, los rendimientos no llegasen a los normales, el Promotor queda facultado para resarcirse de la diferencia, rebajando su importe del porcentaje indicado en el artículo 59 b, que por los conceptos antes expresados correspondería abonarle al Constructor en las liquidaciones quincenales que preceptivamente deben efectuarse. En caso de no llegar ambas partes a un acuerdo en cuanto a los rendimientos de la mano de obra, se someterá el caso a arbitraje.

3.4.8 RESPONSABILIDADES DEL CONSTRUCTOR

En los trabajos de "Obras por Administración delegada", el Constructor solo será responsable de los efectos constructivos que pudieran tener los trabajos o unidades por él ejecutadas y también de los accidentes o perjuicios que pudieran sobrevenir a los obreros o a terceras personas por no haber tomado las medidas precisas que en las disposiciones legales vigentes se establecen. En cambio, y salvo lo expresado en el artículo 61 precedente, no será responsable del mal resultado que pudiesen dar los materiales y aparatos elegidos con arreglo a las normas establecidas en dicho artículo.

En virtud de lo anteriormente designado, el Constructor está obligado a reparar por su cuenta los trabajos defectuosos y a responder también de los accidentes o perjuicios expresados en el párrafo anterior.

3.5 EPÍGRAFE 5º: DE LA VALORACIÓN Y ABONO DE LOS TRABAJOS

3.5.1 FORMAS VARIAS DE ABONO DE LAS OBRAS

Según la modalidad elegida para la contratación de las obras y salvo que en el Contrato suscrito entre Contratista y Promotor se preceptúe otra cosa, el abono de los trabajos se efectuará así:

Tipo fijo o tanto alzado total. Se abonará la cifra previamente fijada como base de la adjudicación, disminuida en su caso en el importe de la baja efectuada por el adjudicatario.

Tipo fijo o tanto alzado por unidad de obra, cuyo precio invariable se haya fijado de antemano, pudiendo variar solamente el número de unidades ejecutadas.

Prevía medición y aplicando al total de las diversas unidades de obra ejecutadas, del precio invariable estipulado de antemano para cada una de ellas, se abonará al Contratista el importe de las comprendidas en los trabajos ejecutados y ultimados con arreglo y sujeción a los documentos que constituyen el Proyecto, los que servirán de base para la medición y valoración de las diversas unidades.

Tanto variable por unidad de obra, según las condiciones en que se realice y los materiales diversos empleados en su ejecución de acuerdo con las órdenes del Arquitecto-Director.

Se abonará al Contratista en idénticas condiciones al caso anterior.

Por listas de jornales y recibos de materiales, autorizados en la forma que el Contrato suscrito entre Contratista y Promotor determina.

Por horas de trabajo, ejecutado en las condiciones determinadas en el contrato.

3.5.2 RELACIONES VALORADAS Y CERTIFICACIONES

En cada una de las épocas o fechas que se fijen en el Contrato suscrito entre Contratista y Promotor, formará el Contratista una relación valorada de las obras ejecutadas durante los plazos previstos, según la medición que habrá practicado el Aparejador.

Lo ejecutado por el Contratista en las condiciones preestablecidas, se valorará aplicando al resultado de la medición general, cúbica, superficial, lineal, ponderada o numeral correspondiente para cada unidad de obra, los precios señalados en el presupuesto para cada una de ellas, teniendo presente además lo establecido en el presente "Pliego Particular de Condiciones Económicas" respecto a mejoras o sustituciones de material y a las obras accesorias y especiales, etc.

3.5.3 MEJORAS DE OBRAS LIBREMENTE EJECUTADAS

Cuando el Contratista, incluso con autorización del Arquitecto-Director, emplease materiales de más esmerada preparación o de mayor tamaño que el señalado en el Proyecto o sustituyese una clase de fábrica con otra que tuviese asignado mayor precio o ejecutase con mayores dimensiones cualquiera parte de la obra, o, en general, introdujese en ésta y sin pedírsela, cualquiera otra modificación que sea beneficiosa a juicio del Arquitecto-Director, no tendrá derecho, sin embargo, más que al abono de lo que pudiera corresponder en el caso de que hubiese construido la obra con estricta sujeción a la proyectada y contratada o adjudicada.

3.5.4 FORMA DE MEDICIÓN Y VALORACIÓN DE LAS DISTINTAS UNIDADES DE OBRA Y ABONO DE LAS PARTIDAS ALZADAS.

Medición. La medición del conjunto de unidades de obra que constituyen la presente se verificará aplicando a cada unidad de obra la unidad de medida que le sea apropiada, y con arreglo a las mismas unidades adoptadas en presupuesto, unidad completa, partida alzada, metros cuadrados, metros cúbicos o lineales, kilogramos, etc.

Tanto las mediciones parciales como las que se ejecutan a final de la obra se realizarán conjuntamente con el contratista, levantándose las correspondientes actas que serán firmadas por ambas partes.

Todas las mediciones que se efectúen comprenderán las unidades de obras realmente ejecutadas, no teniendo el contratista derecho a reclamación de ninguna especie por las diferencias que se produjeran entre las mediciones que se ejecuten y las que figuren en el estado de mediciones del proyecto, así como tampoco por los errores de clasificación de las diversas unidades de obra que figuren en los estados de valoración.

3.5.5 VALORACIONES

Las valoraciones de las unidades de obra figuradas en el presente proyecto se efectuarán multiplicando el número de éstas resultantes de las mediciones por el precio unitario asignado a las mismas en el presupuesto.

En el precio unitario aludido en el párrafo anterior se consideran incluidos los gastos del transporte de materiales, las indemnizaciones o pagos que hayan de hacerse por cualquier concepto, así como todo tipo de impuestos fiscales que graven los materiales que el Estado, Provincia o Municipio, durante la ejecución de las obras, así como toda clase de cargas sociales.

También serán de cuenta del contratista los honorarios, tasas y demás impuestos o gravámenes que se originen con ocasión de las inspecciones, aprobación y comprobación de las instalaciones con que está dotado el inmueble.

El contratista no tendrá derecho por ello a pedir indemnización alguna por las causas enumeradas. En el precio de cada unidad de obra van comprendidos todos los materiales accesorios y operaciones necesarias para dejar la obra terminada y en disposición de recibirse.

Valoración de las obras no concluidas o incompletas. Las obras concluidas se abonarán con arreglo a precios consignados en el Presupuesto. Cuando por consecuencia de rescisión y otras causas fuese preciso valorar obras incompletas, se aplicarán los precios del Presupuesto sin que pueda pretenderse cada valoración de la obra fraccionada en otra forma que la establecida en los cuadros descompuestos de precios.

3.5.6 PRECIOS CONTRADICTORIOS

Precios contradictorios. Si ocurriese algún caso excepcional e imprevisto en el cual fuese necesaria la designación de precios contradictorios entre la Administración y el contratista, estos precios se fijarán con arreglo a la base de precios "Precio de la construcción Centro" del año correspondiente.

3.5.7 RELACIONES VALORADAS

El Director de la obra formulará mensualmente una relación valorada de los trabajos efectuados desde la anterior liquidación, con sujeción a los precios del presupuesto.

El contratista, que presenciara las operaciones de valoración y medición, para extender esta relación tendrá un plazo de diez días para examinarlas. Deberá en este plazo dar su conformidad o hacer, en caso contrario, las reclamaciones que considere convenientes.

Estas relaciones valoradas no tendrán más que carácter provisional a buena cuenta, y no supone la aprobación de las obras que en ellas se comprende.

Se formará multiplicando los resultados de la medición por los precios correspondientes y descontados, si hubiera lugar a ello, la cantidad correspondiente al tanto por ciento de baja o mejora producida en la licitación.

Obras que se abonarán al contratista y precios de las mismas. Se abonarán al contratista de la obra que realmente ejecute con sujeción la proyecto que sirve de base al Concurso, o las modificaciones del mismo, autorizadas por la superioridad, o a las órdenes que con arreglo a sus facultades la haya comunicado por escrito el Director de la obra, siempre que dicha obra se halle ajustada a los preceptos del contrato y sin que su importe pueda exceder de la cifra total de los presupuestos aprobado.

Por consiguiente, el número de unidades que se consignen en el proyecto o en el presupuesto no podrán servirle de fundamento para entablar reclamaciones de ninguna especie, salvo en los casos de rescisión.

Tanto en las certificaciones de obra como en la liquidación final, se abonarán las obras hechas por el contratista a los precios de ejecución material que figuran en el presupuesto para cada unidad de obra.

Si excepcionalmente se hubiera ejecutado algún trabajo que no se halle reglado exactamente en las condiciones de la contrata, pero que sin embargo sea admisible a juicio del Director, se dará conocimiento de ello a la superioridad, proponiendo a la vez la rebaja de precios que estime justo, y si aquélla resolviese aceptar la obra, quedará el contratista obligado a conformarse con la regla acordada.

Cuando se juzgue necesario emplear materiales para ejecutar obras que no figuren en el proyecto, se valorará su importe a los precios asignados a otras obras o materiales análogos si los hubiera, y cuando no, se discutirá entre el Director de la obra y el contratista, sometiéndolas a la aprobación superior. Los nuevos precios convenidos por uno u otro procedimiento se sujetarán siempre a lo establecido en el párrafo 6-12 del presente apartado.

Al resultado de la valoración hecha de este modo, se le aumentará el tanto por ciento adoptado para formar el presupuesto de contrata, y de la cifra que se obtenga se descontará lo que proporcionalmente corresponda a la rebaja hecha, en el caso de que exista ésta.

Cuando el contratista, con autorización del Director de la obra emplease materiales de más esmerada preparación o de mayor tamaño que lo estipulado en el proyecto, sustituyéndose una clase de fábrica por otra que tenga asignado mayor precio, ejecutándose con mayores dimensiones cualquier otra modificación que sea beneficiosa a juicio de la Administración, no tendrá derecho, sin embargo, sino a lo que correspondería si hubiese construido la obra con estricta sujeción a lo proyectado y contratado.

Las cantidades calculadas para obras accesorias, aunque figuren por una partida alzada del presupuesto, no serán abonadas sino a los precios de la contrata, según las condiciones de la misma y los proyectos particulares que para ello se formen o, en su defecto, por lo que resulte de la medición final.

3.5.8 ABONO DE LAS PARTIDAS ALZADAS

Para la ejecución material de las partidas alzadas figuradas en el proyecto de obra, a las que afecta la baja de subasta, deberá obtenerse la aprobación de la Dirección Facultativa. A tal efecto, antes de proceder a su realización se someterá a su consideración el detalle desglosado del importe de la misma, el cual, si es de conformidad, podrá ejecutarse.

De las partidas unitarias o alzadas que en el estado de mediciones figuran, serán de justificar las que en los mismos se indican con los números, siendo las restantes de abono íntegro.

Una vez realizadas las obras le serán abonadas al contratista en el precio aprobado a que se hace mención en el párrafo anterior.

3.5.9 ENSAYOS DE CONTROL DE OBRA.

Son a cargo del Contratista los gastos originados por los ensayos a realizar en la admisión de materiales y de control durante la ejecución de las obras de las unidades del presente Proyecto, descritas en los P.P.T.G. y P.P.T.P. Su cuantía no excederá del uno por ciento (1 %) del Presupuesto de Ejecución por Contrata.

3.5.10 SUMINISTRO DE LOS MATERIALES.

Salvo que se especifique lo contrario, cada unidad de obra, incluye el suministro de todos los materiales necesarios para su realización, no siendo por tanto este suministro objeto de medición y abono independiente.

3.5.11 ABONO DE AGOTAMIENTOS, ENSAYOS Y OTROS TRABAJOS ESPECIALES NO CONTRATADOS

Cuando fuese preciso efectuar agotamientos, ensayos, inyecciones y otra clase de trabajos de cualquiera índole especial y ordinaria, que por no estar contratados no sean de cuenta del Contratista, y si no se contratasen con tercera persona, tendrá el Contratista la obligación de realizarlos y de satisfacer los gastos de toda clase que ocasionen, los cuales le serán abonados por el Propietario por separado de la contrata.

Además de reintegrar mensualmente estos gastos al Contratista, se le abonará juntamente con ellos el tanto por ciento del importe total que, en su caso, se especifique en el el Contrato suscrito entre Contratista y Promotor.

3.5.12 PAGOS

Los pagos se efectuarán por el Promotor en los plazos previamente establecidos, y su importe corresponderá precisamente al de las certificaciones de obra conformadas por el Arquitecto-Director, en virtud de las cuales se verifican aquéllos.

3.5.13 ABONO DE TRABAJOS EJECUTADOS DURANTE EL PLAZO DE GARANTÍA

Efectuada la recepción provisional y si durante el plazo de garantía se hubieran ejecutado trabajos cualesquiera, para su abono se procederá así:

1.º Si los trabajos que se realicen estuvieran especificados en el Proyecto, y sin causa justificada no se hubieran realizado por el Contratista a su debido tiempo; y el Arquitecto-Director exigiera su realización durante el plazo de garantía, serán valorados a los precios que figuren en el Presupuesto y abonados de acuerdo con lo establecido en el Contrato suscrito entre Contratista y Promotor, o en su defecto, en el presente Pliego de Condiciones Particulares o en su defecto en los Generales, en el caso de que dichos precios fuesen inferiores a los que rijan en la época de su realización; en caso contrario, se aplicarán estos últimos.

2.º Si se han ejecutado trabajos precisos para la reparación de desperfectos ocasionados por el uso del edificio, por haber sido éste utilizado durante dicho plazo, se valorarán y abonarán a los precios del día, previamente acordados.

3.º Si se han ejecutado trabajos para la reparación de desperfectos ocasionados por deficiencia de la construcción o de la calidad de los materiales, nada se abonará por ellos al Contratista.

3.6 EPÍGRAFE 6º: DE LAS INDEMNIZACIONES MUTUAS

3.6.1 IMPORTE DE LA INDEMNIZACIÓN POR RETRASO NO JUSTIFICADO EN EL PLAZO DE TERMINACIÓN DE LAS OBRAS

La indemnización por retraso en la terminación se establecerá en un porcentaje del importe total de los trabajos contratados o cantidad fija, que deberá indicarse en el Contrato suscrito entre Contratista y Promotor, por cada día natural de retraso, contados a partir del día de terminación fijado en el Calendario de obra.

3.6.2 DEMORA DE LOS PAGOS

Si el promotor no efectuase el pago de las obras ejecutadas dentro de los plazos establecidos, el Contratista tendrá el derecho de percibir la cantidad legalmente establecida en concepto de intereses de demora, o a la resolución del contrato conforme a la normativa vigente. No obstante lo anteriormente expuesto, se rechazará toda solicitud de resolución del contrato fundada en dicha demora de pagos, cuando el Contratista no justifique que en la fecha de dicha solicitud ha invertido en obra o en materiales acopiados admisibles la parte de presupuesto correspondiente al plazo de ejecución que tenga señalado en el contrato.

3.7 EPÍGRAFE 7º: VARIOS

3.7.1 MEJORAS Y AUMENTOS DE OBRA. CASOS CONTRARIOS

No se admitirán mejoras de obra, más que en el caso en que el Arquitecto-Director haya ordenado por escrito la ejecución de trabajos nuevos o que mejoren la calidad de los contratados, así como la de los materiales y aparatos previstos en el contrato. Tampoco se admitirán aumentos de obra en las unidades contratadas, salvo caso de error en las mediciones del Proyecto a menos que el Arquitecto-Director ordene, también por escrito, la ampliación de las contratadas.

En todos estos casos será condición indispensable que ambas partes contratantes, antes de su ejecución o empleo, convengan por escrito los importes totales de las unidades mejoradas, los precios de los nuevos materiales o aparatos ordenados emplear y los aumentos que todas estas mejoras o aumentos de obra supongan sobre el importe de las unidades contratadas.

Se seguirán el mismo criterio y procedimiento, cuando el Arquitecto-Director introduzca innovaciones que supongan una reducción apreciable en los importes de las unidades de obra contratadas.

3.7.2 UNIDADES DE OBRA DEFECTUOSAS PERO ACEPTABLES

Quando por cualquier causa fuera menester valorar obra defectuosa, pero aceptable a juicio del Arquitecto-Director de las obras, éste determinará el precio o partida de abono después de oír al Contratista, el cual deberá conformarse con dicha resolución, salvo el caso en que, estando dentro del plazo de ejecución, prefiera demoler la obra y rehacerla con arreglo a condiciones, sin exceder de dicho plazo.

3.7.3 SEGURO DE LAS OBRAS

El Contratista estará obligado a asegurar la obra contratada durante todo el tiempo que dure su ejecución hasta la recepción definitiva; la cuantía del seguro coincidirá en cada momento con el valor que tengan por contrata los objetos asegurados. El importe abonado por la Sociedad Aseguradora, en el caso de siniestro, se ingresará en cuenta a nombre del Promotor, para que con cargo a ella se abone la obra que se construya, y a medida que ésta se vaya realizando. El reintegro de dicha cantidad al Contratista se efectuará por certificaciones, como el resto de los trabajos de la construcción. En ningún caso, salvo conformidad expresa del Contratista, hecho en documento público, el Promotor podrá disponer de dicho importe para menesteres distintos del de reconstrucción de la parte siniestrada; la infracción de lo anteriormente expuesto será motivo suficiente para que el Contratista pueda resolver el contrato, con devolución de fianza, abono completo de gastos, materiales acopiados, etc., y una indemnización equivalente al importe de los daños causados al Contratista por el siniestro y que no se le hubiesen abonado, pero solo en proporción equivalente a lo que suponga la indemnización abonada por la Compañía Aseguradora, respecto al importe de los daños causados por el siniestro, que serán tasados a estos efectos por el Arquitecto-Director.

En las obras de reforma o reparación, se fijarán previamente la porción de edificio que debe ser asegurada y su cuantía, y si nada se prevé, se entenderá que el seguro ha de comprender toda la parte del edificio afectada por la obra.

Los riesgos asegurados y las condiciones que figuren en la póliza o pólizas de Seguros, los pondrá el Contratista, antes de contratarlos, en conocimiento del Promotor, al objeto de recabar de éste su previa conformidad o reparos.

3.7.4 CONSERVACIÓN DE LA OBRA

Si el Contratista, siendo su obligación, no atiende a la conservación de la obra durante el plazo de garantía, en el caso de que el edificio no haya sido ocupado por el Promotor, el Arquitecto-Director, en representación del Propietario, podrá disponer todo lo que sea preciso para que se atienda a la guardería, limpieza y todo lo que fuese menester para su buena conservación, abonándose todo ello por cuenta de la contrata.

Al abandonar el Contratista el edificio, tanto por buena terminación de las obras, como en el caso de resolución del contrato, está obligado a dejarlo desocupado y limpio en el plazo que el Arquitecto-Director fije, salvo que existan circunstancias que justifiquen que estas operaciones no se realicen.

Después de la recepción provisional del edificio y en el caso de que la conservación del edificio corra cargo del Contratista, no deberá haber en él más herramientas, útiles, materiales, muebles, etc., que los indispensables para su guardería y limpieza y para los trabajos que fuese preciso ejecutar.

En todo caso, ocupado o no el edificio, está obligado el Contratista a revisar y reparar la obra, durante el plazo de garantía, procediendo en la forma prevista en el presente "Pliego de Condiciones Económicas".

3.7.5 USO POR EL CONTRATISTA DE EDIFICIO O BIENES DEL PROMOTOR

Quando durante la ejecución de las obras ocupe el Contratista, con la necesaria y previa autorización del Promotor, edificios o haga uso de materiales o útiles pertenecientes al mismo, tendrá obligación de repararlos y conservarlos para hacer entrega de ellos a la terminación del contrato, en perfecto estado de conservación, reponiendo los que se hubiesen inutilizado, sin derecho a indemnización por esta reposición ni por las mejoras hechas en los edificios, propiedades o materiales que haya utilizado.

En el caso de que al terminar el contrato y hacer entrega del material, propiedades o edificaciones, no hubiese cumplido el Contratista con lo previsto en el párrafo anterior, lo realizará el Promotor a costa de aquél y con cargo a la fianza o retención.

4 CAPÍTULO III: CONDICIONES DE EJECUCIÓN DE LAS UNIDADES DE OBRA

4.1 ACTUACIONES PREVIAS

4.1.1 DERRIBOS

Descripción

- **Descripción**

Operaciones destinadas a la demolición total o parcial de un edificio o de un elemento constructivo, incluyendo o no la carga, el transporte y descarga de los materiales no utilizables que se producen en los derribos.

- **Criterios de medición y valoración de unidades**

El criterio de medición será como se indica en los diferentes capítulos.

Generalmente, la evacuación de escombros, con los trabajos de carga, transporte y descarga, se valorará dentro de la unidad de derribo correspondiente. En el caso de que no esté incluida la evacuación de escombros en la correspondiente unidad de derribo: metro cúbico de evacuación de escombros contabilizado sobre camión.

Prescripción en cuanto a la ejecución por unidades de obra

- **Características técnicas de cada unidad de obra**

- **Condiciones previas**

Se realizará un reconocimiento previo del estado de las instalaciones, estructura, estado de conservación, estado de las edificaciones colindantes o medianeras. Se prestará especial atención en la inspección de sótanos, espacios cerrados, depósitos, etc., para determinar la existencia o no de gases, vapores tóxicos, inflamables, etc. Se comprobará que no exista almacenamiento de materiales combustibles, explosivos o peligrosos. Además, se comprobará el estado de resistencia de las diferentes partes del edificio. Se procederá a apuntalar y apeear huecos y fachadas, cuando sea necesario, siguiendo como proceso de trabajo de abajo hacia arriba, es decir de forma inversa a como se realiza la demolición. Reforzando las cornisas, vierte-aguas, balcones, bóvedas, arcos, muros y paredes. Se desconectarán las diferentes instalaciones del edificio, tales como agua, electricidad y teléfono, neutralizándose sus acometidas. Se dejarán previstas tomas de agua para el riego, para evitar la formación de polvo, durante los trabajos. Se protegerán los elementos de servicio público que puedan verse afectados, como bocas de riego, tapas y sumideros de alcantarillas, árboles, farolas, etc. En edificios con estructura de madera o con abundancia de material combustible se dispondrá, como mínimo, de un extintor manual contra incendios. Se procederá a desinsectar y desinfectar, en los casos donde se haga necesario, sobre todo cuando se trate de edificios abandonados, todas las dependencias del edificio. Deberá primarse los trabajos de deconstrucción sobre los de demolición indiscriminada para facilitar la gestión de residuos a realizar en la obra.

Antes del comienzo de obras de demolición se deberán tomar las medidas adecuadas para identificar los materiales que puedan contener amianto. Si existe la menor duda sobre la presencia de amianto en un matinal o una construcción, deberán observarse las disposiciones del Real Decreto 396/2006. El amianto, clasificado como residuo peligroso, se deberá recogerá por empresa inscrita en el registro de Empresas con Registro de Amianto (RERA), separándolo del resto de residuos en origen, en embalajes debidamente etiquetados y cerrados apropiados y transportado de acuerdo con la normativa específica sobre transporte de residuos peligrosos.

- **Proceso de ejecución**

- **Ejecución**

En la ejecución se incluyen dos operaciones, derribo y retirada de los materiales de derribo; ambas se realizarán conforme a la Parte III de este Pliego de Condiciones sobre gestión de residuos de demolición y construcción en la obra.

- La demolición podrá realizarse según los siguientes procedimientos:

Demolición por medios mecánicos:

Demolición por empuje, cuando la altura del edificio que se vaya a demoler, o parte de éste, sea inferior a 2/3 de la alcanzable por la máquina y ésta pueda maniobrar libremente sobre el suelo con suficiente consistencia. No se puede usar contra estructuras metálicas ni de hormigón armado. Se habrá demolido previamente, elemento a elemento, la parte del edificio que esté en contacto con medianeras, dejando aislado el tajo de la máquina.

Demolición por colapso, puede efectuarse mediante empuje por impacto de bola de gran masa o mediante uso de explosivos. Los explosivos no se utilizarán en edificios de estructuras de acero, con predominio de madera o elementos fácilmente combustibles.

Demolición manual o elemento a elemento, cuando los trabajos se efectúen siguiendo un orden que, en general, corresponde al orden inverso seguido para la construcción, planta por planta, empezando por la cubierta de arriba hacia abajo. Procurando la horizontalidad y evitando el que trabajen operarios situados a distintos niveles.

Se debe evitar trabajar en obras de demolición y derribo cubiertas de nieve o en días de lluvia. Las operaciones de derribo se efectuarán con las precauciones necesarias para lograr unas condiciones de seguridad suficientes y evitar daños en las construcciones próximas, y se designarán y marcarán los elementos que hayan de conservarse intactos. Los trabajos se realizarán de forma que produzcan la menor molestia posible a los ocupantes de las zonas próximas a la obra a derribar.

No se suprimirán los elementos atirantados o de arriostramiento en tanto no se supriman o contrarresten las tensiones que incidan sobre ellos. En elementos metálicos en tensión se tendrá presente el efecto de oscilación al realizar el corte o al suprimir las tensiones. El corte o desmontaje de un elemento no manejable por una sola persona se realizará manteniéndolo suspendido o apuntalado, evitando caídas bruscas y vibraciones que se transmitan al resto del edificio o a los mecanismos de suspensión. En la demolición de elementos de madera se arrancarán o doblarán las puntas y clavos. No se acumularán escombros ni se apoyarán elementos contra vallas, muros y soportes, propios o medianeros, mientras éstos deban permanecer en pie. Tampoco se depositarán escombros sobre andamios. Se evitará la acumulación de materiales procedentes del derribo en las plantas o forjados del edificio, impidiendo las sobrecargas.

El abatimiento de un elemento constructivo se realizará permitiendo el giro, pero no el desplazamiento, de sus puntos de apoyo, mediante mecanismo que trabaje por encima de la línea de apoyo del elemento y permita el descenso lento. Cuando haya que derribar árboles, se acotará la zona, se cortarán por su base atirantándolos previamente y abatiéndolos seguidamente.

Los compresores, martillos neumáticos o similares, se utilizarán previa autorización de la dirección facultativa. Las grúas no se utilizarán para realizar esfuerzos horizontales u oblicuos. Las cargas se comenzarán a elevar lentamente con el fin de observar si se producen anomalías, en cuyo caso se subsanarán después de haber descendido nuevamente la carga a su lugar inicial. No se descenderán las cargas bajo el solo control del freno.

Se evitará la formación de polvo regando ligeramente los elementos y/o escombros. Al finalizar la jornada no deben quedar elementos del edificio en estado inestable, que el viento, las condiciones atmosféricas u otras causas puedan provocar su derrumbamiento. Se protegerán de la lluvia, mediante lonas o plásticos, las zonas o elementos del edificio que puedan ser afectados por aquella.

- La evacuación de escombros, se podrá realizar de las siguientes formas:

Se prohibirá arrojar el escombros, desde lo alto de los pisos de la obra, al vacío.

Apertura de huecos en forjados, coincidentes en vertical con el ancho de un entrevigado y longitud de 1 m a 1,50 m, distribuidos de tal forma que permitan la rápida evacuación de los mismos. Este sistema sólo podrá emplearse en edificios o restos de edificios con un máximo de dos plantas y cuando los escombros sean de tamaño manejable por una persona.

Mediante grúa, cuando se disponga de un espacio para su instalación y zona para descarga del escombros.

Mediante bajantes cerrados, prefabricados o fabricados in situ. El último tramo del bajante se inclinará de modo que se reduzca la velocidad de salida del material y de forma que el extremo quede como máximo a 2 m por encima del recipiente de recogida. El bajante no irá situado exteriormente en fachadas que den a la vía pública, salvo su tramo inclinado inferior, y su sección útil no será superior a 50 x 50 cm. Su embocadura superior estará protegida contra caídas accidentales, además estará provista de tapa susceptible de ser cerrada con llave, debiéndose cerrar antes de proceder a la retirada del contenedor. Los bajantes estarán alejados de las zonas de paso y se sujetarán convenientemente a elementos resistentes de su lugar de emplazamiento, de forma que quede garantizada su seguridad.

Por desescombrado mecanizado. La máquina se aproximará a la medianería como máximo la distancia que señale la documentación técnica, sin sobrepasar en ningún caso la distancia de 1 m y trabajando en dirección no perpendicular a la medianería.

En todo caso, el espacio donde cae escombros estará acotado y vigilado. No se permitirán hogueras dentro del edificio, y las hogueras exteriores estarán protegidas del viento y vigiladas. En ningún caso se utilizará el fuego con propagación de llama como medio de demolición.

- Gestión de residuos

Los residuos generados durante la ejecución de la unidad de obra serán tratados conforme a la Parte III: Gestión de residuos de construcción o demolición en la obra.

- Condiciones de terminación

En la superficie del solar se mantendrá el desagüe necesario para impedir la acumulación de agua de lluvia o nieve que pueda perjudicar a locales o cimentaciones de fincas colindantes. Finalizadas las obras de demolición, se procederá a la limpieza del solar.

- **Control de ejecución, ensayos y pruebas**

- Control de ejecución

Durante la ejecución se vigilará y se comprobará que se adopten las medidas de seguridad especificadas, que se dispone de los medios adecuados y que el orden y la forma de ejecución se adaptan a lo indicado.

Durante la demolición, si aparecieran grietas en los edificios medianeros se paralizarán los trabajos, y se avisará a la dirección facultativa, para efectuar su apuntalamiento o consolidación si fuese necesario, previa colocación o no de testigos.

- **Conservación y mantenimiento**

En tanto se efectúe la consolidación definitiva, en el solar donde se haya realizado la demolición, se conservarán las contenciones, apuntalamientos y apeos realizados para la sujeción de las edificaciones medianeras, así como las vallas y/o cerramientos.

Una vez alcanzada la cota 0, se hará una revisión general de las edificaciones medianeras para observar las lesiones que hayan podido surgir. Las vallas, sumideros, arquetas, pozos y apeos quedarán en perfecto estado de servicio.

4.1.1.1 DERRIBO DE ESTRUCTURAS Y CIMENTACIÓN

Descripción

- **Descripción**

Trabajos de demolición de elementos constructivos con función estructural.

- **Criterios de medición y valoración de unidades**

- Metro cúbico de demolición de la estructura.
- Unidad realmente desmontada de cercha de cubierta.
- Metro cuadrado de demolición de:

Forjados.

Soleras.

Escalera catalana.

Con retirada de escombros y carga, sin transporte a vertedero.

Prescripción en cuanto a la ejecución por unidades de obra

- **Características técnicas de cada unidad de obra**

- Condiciones previas

Se tendrán en cuenta las prescripciones de la subsección Derribos.

Si la demolición se realiza por medio explosivo, se vallarán y señalizarán las inmediaciones de la obra y se pedirá permiso de la autoridad competente. Se apuntalarán los elementos en voladizo antes de aligerar sus contrapesos. Los forjados en los que se observe cedimiento se apuntalarán previamente al derribo. Las cargas que soporten los apeos se transmitirán al terreno, a elementos estructurales verticales o a forjados inferiores en buen estado, sin superar la sobrecarga admisible para éste. En arcos se equilibrarán previamente los empujes laterales y se apearán sin cortar los tirantes hasta su demolición. Todas las escaleras y pasarelas que se usen para el tránsito estarán limpias de obstáculos hasta el momento de su demolición.

- **Proceso de ejecución**

- Ejecución

Se tendrán en cuenta las prescripciones de la subsección Derribos.

El orden de demolición se efectuará, en general, para estructuras apoyadas, de arriba hacia abajo de tal forma que la demolición se realice prácticamente al mismo nivel, sin que haya personas situadas en la misma vertical ni en la proximidad de elementos que se abatan o vuelquen.

- Demolición de solera de piso:

Se troceará la solera, en general, después de haber demolido los muros y pilares de la planta baja, salvo los elementos que deban quedar en pie.

- Demolición de muros y pilas:

Muro de carga: en general, se habrán demolido previamente los elementos que se apoyen en él, como cerchas, bóvedas, forjados, etc. Se ha de evitar el dejar distancias excesivas entre las uniones horizontales de las estructuras verticales. Muros de cerramiento: se demolerán, en general, los muros de cerramiento no resistente después de haber demolido el forjado superior o cubierta y antes de derribar las vigas y pilares del nivel en que se trabaja. Los cargaderos y arcos en huecos no se quitarán hasta haber aligerado la carga que sobre ellos gravite. Los chapados podrán desmontarse previamente de todas las plantas, cuando esta operación no afecte a la estabilidad del muro. A medida que avance la demolición del muro se irán levantando los cercos, antepechos e impostas. En muros entramados de madera se desmontarán en general los durmientes antes de demoler el material de relleno. Los muros de hormigón armado, se demolerán en general como soportes, cortándolos en franjas verticales de ancho y altura no mayores de 1 y 4 m, respectivamente. Al interrumpir la jornada no se dejarán muros ciegos sin arriostrar de altura superior a 7 veces su espesor.

- Demolición de bóveda:

Se apuntalarán y contrarrestarán, en general, previamente los empujes. Se suprimirá el material de relleno y no se cortarán los tirantes hasta haberla demolido totalmente. Las bóvedas de cañón se cortarán en franjas transversales paralelas. Se demolerá la clave en primer lugar y se continuará hacia los apoyos para las de cañón y en espiral para las de rincón.

- Demolición de vigas:

En general, se habrán demolido previamente todos los elementos de la planta superior, incluso muros, pilares y forjados, quedando la viga libre de cargas. Se suspenderá previamente la parte de viga que vaya a levantarse, cortando o desmontando seguidamente sus extremos. No se dejarán vigas o parte de éstas en voladizo sin apuntalar. Las vigas, armaduras y elementos pesados, se desmontarán por medio de poleas.

- Demolición de soportes:

En general, se habrán demolido previamente todos los elementos que acometan superiormente al soporte, como vigas o forjados con ábacos. Se suspenderá o atirantará el soporte y posteriormente se cortará o desmontará inferiormente. No se permitirá volcarlo sobre los forjados. Cuando sea de hormigón armado se permitirá abatir la pieza sólo cuando se hayan cortado las armaduras longitudinales de su parte inferior, menos las de una cara que harán de charnela y se cortarán una vez abatido.

- Demolición de cerchas y correas metálicas:

Los techos suspendidos en las cerchas se quitarán previamente. Cuando la cercha vaya a descender entera, se suspenderá previamente evitando las deformaciones y fijando algún cable por encima del centro de gravedad, para evitar que bascule. Posteriormente se anularán los anclajes. Cuando vaya a ser desmontada por piezas se apuntalará y troceará, empezando el despiece por los pares. Se controlará que las correas metálicas estén apeadas antes de cortarlas, evitando el problema de que queden en voladizo, provocando giros en el extremo opuesto, por la elasticidad propia del acero, en recuperación de su primitiva posición, golpeando a los operarios y pudiendo ocasionar accidentes graves.

- Demolición de forjado:

Se demolerá, en general, después de haber suprimido todos los elementos situados por encima del forjado, incluso soportes y muros. Se quitarán, en general, los voladizos en primer lugar, cortándolos a haces exteriores del elemento resistente en el que se apoyan. Los cortes del forjado no dejarán elementos en voladizo sin apuntalar. Se observará, especialmente, el estado del forjado bajo aparatos sanitarios, junto a bajantes y en contacto con chimeneas. Cuando el material de relleno sea solidario con el forjado se demolerá, en general, simultáneamente. Cuando este material de relleno forme pendientes sobre forjados horizontales se comenzará la demolición por la cota más baja. Si el forjado está constituido por viguetas, se demolerá el entrevigado a ambos lados de la vigueta sin debilitarla y cuando sea semivigueta sin romper su zona de compresión. Previa suspensión de la vigueta, en sus dos extremos se anularán sus apoyos. Cuando la vigueta sea continua prolongándose a otras crujeas, previamente se apuntalará la zona central del forjado de las contiguas y se cortará la vigueta a haces interiores del apoyo continuo. Las losas de hormigón armadas en una dirección se cortarán, en general, en franjas paralelas a la armadura principal de peso no mayor al admitido por la grúa. Previa suspensión, en los extremos de la franja se anularán sus apoyos. En apoyos continuos con prolongación de armaduras a otras crujeas, se apuntalarán previamente las zonas centrales de los forjados contiguos, cortando los extremos de la franja a demoler a haces interiores del apoyo continuo. Las losas armadas en dos direcciones se cortarán, en general, por recuadros sin incluir las franjas que unan los ábacos o capiteles, empezando por el centro y siguiendo en espiral. Se habrán apuntalado previamente los centros de los recuadros contiguos. Posteriormente se cortarán las franjas de forjados que unen los ábacos y finalmente éstos.

- Demolición de escalera catalana (formada por un conjunto de escalones sobre una bóveda tabicada):

El tramo de escalera entre pisos se demolerá antes que el forjado superior donde se apoya. La demolición del tramo de escalera se ejecutará desde una andamiada que cubra el hueco de la misma. Primero se retirarán los peldaños y posteriormente la bóveda de ladrillo.

- Demolición de cimentación:

La demolición del cimiento se realizará bien con compresor, bien con un sistema explosivo. Si se realiza por explosión controlada, se seguirán las medidas específicas de las ordenanzas correspondientes, referentes a empleo de explosivos, utilizándose dinamitas y explosivos de seguridad y cumpliendo las distancias mínimas a los inmuebles habitados cercanos. Si la demolición se realiza con martillo compresor, se irá retirando el escombro conforme se vaya demoliendo el cimiento.

4.2 ACONDICIONAMIENTO Y CIMENTACIÓN

4.2.1 MOVIMIENTO DE TIERRAS

4.2.1.1 EXPLANACIONES

Descripción

- **Descripción**

Ejecución de desmontes y terraplenes para obtener en el terreno una superficie regular definida por los planos donde habrá de realizarse otras excavaciones en fase posterior, asentarse obras o simplemente para formar una explanada.

Comprende además los trabajos previos de limpieza y desbroce del terreno y la retirada de la tierra vegetal.

- **Criterios de medición y valoración de unidades**

- Metro cuadrado de limpieza y desbroce del terreno con medios manuales o mecánicos.
- Metro cúbico de retirada y apilado de capa tierra vegetal, con medios manuales o mecánicos.
- Metro cúbico de desmonte. Medido el volumen excavado sobre perfiles, incluyendo replanteo y afinado. Si se realizaran mayores excavaciones que las previstas en los perfiles del proyecto, el exceso de excavación se justificará para su abono.
- Metro cúbico de base de terraplén. Medido el volumen excavado sobre perfiles, incluyendo replanteo, desbroce y afinado.
- Metro cúbico de terraplén. Medido el volumen rellenado sobre perfiles, incluyendo la extensión, riego, compactación y refino de taludes.
- Metro cuadrado de entibación. Totalmente terminada, incluyendo los clavos y cuñas necesarios, retirada, limpieza y apilado del material.

Prescripciones sobre los productos

- **Características y recepción de los productos que se incorporan a las unidades de obra**

- Tierras de préstamo o propias.

En la recepción de las tierras se comprobará que no sean expansivas, que no contengan restos vegetales y que no estén contaminadas.

Préstamos: el material inadecuado se depositará de acuerdo con lo que se ordene al respecto.

- Entibaciones. Elementos de madera resinosa, de fibra recta, como pino o abeto: tableros, cabeceros, codales, etc.

La madera aserrada se ajustará, como mínimo, a la clase I/80.

El contenido mínimo de humedad en la madera no será mayor del 15%.

Las entibaciones de madera no presentarán principio de pudrición, alteraciones ni defectos.

- Tensores circulares de acero protegido contra la corrosión.
- Sistemas prefabricados metálicos y de madera: tableros, placas, puntales, etc.

- Elementos complementarios: puntas, gatos, tacos, etc.
- Materiales auxiliares: explosivos, bomba de agua.

La recepción de los productos, equipos y sistemas se realizará conforme se desarrolla en la Parte II, Condiciones de recepción de productos. Este control comprende el control de la documentación de los suministros (incluida la correspondiente al marcado CE, cuando sea pertinente), el control mediante distintivos de calidad o evaluaciones técnicas de idoneidad y el control mediante ensayos.

- Préstamos:

El contratista comunicará a la dirección facultativa, con suficiente antelación, la apertura de los préstamos, a fin de que se puedan medir su volumen y dimensiones sobre el terreno natural no alterado. Los taludes de los préstamos deberán ser suaves y redondeados y, una vez terminada su explotación, se dejarán en forma que no dañen el aspecto general del paisaje.

Cuando proceda hacer ensayos para la recepción de los productos, según su utilización, estos podrán ser los que se indican:

- Préstamos: en el caso de préstamos autorizados, una vez eliminado el material inadecuado, se realizarán los oportunos ensayos para su aprobación, si procede, necesarios para determinar las características físicas y mecánicas del nuevo suelo: identificación granulométrica. Límite líquido. Contenido de humedad. Contenido de materia orgánica. Índice CBR e hinchamiento. Densificación de los suelos bajo una determinada energía de compactación (ensayos "Proctor Normal" y "Proctor Modificado").
- Entibaciones de madera: ensayos de características físico-mecánicas: contenido de humedad. Peso específico. Higroscopicidad. Coeficiente de contracción volumétrica. Dureza. Resistencia a compresión. Resistencia a la flexión estática y, con el mismo ensayo y midiendo la fecha a rotura, determinación del módulo de elasticidad E. Resistencia a la tracción. Resistencia a la hienda. Resistencia a esfuerzo cortante.

- **Almacenamiento y manipulación (criterios de uso, gestión de residuos, conservación y mantenimiento)**

Caballeros o depósitos de tierra: deberán situarse en los lugares que al efecto señale la dirección facultativa y se cuidará de evitar arrastres hacia la excavación o las obras de desagüe y de que no se obstaculice la circulación por los caminos que haya.

Prescripción en cuanto a la ejecución por unidades de obra

- **Características técnicas de cada unidad de obra**

- **Condiciones previas**

El terreno se irá excavando por franjas horizontales previamente a su entibación.

Se solicitará de las correspondientes compañías la posición y solución a adoptar para las instalaciones que puedan verse afectadas, así como las distancias de seguridad a tendidos aéreos de conducción de energía eléctrica. Para complementar la información obtenida de las compañías suministradoras, se procederá a una apertura manual de catas para localizar las instalaciones existentes.

Se solicitará la documentación complementaria acerca de los cursos naturales de aguas superficiales o profundas, cuya solución no figure en la documentación técnica.

Antes del inicio de los trabajos, en el caso de ser necesario realizar entibaciones, se presentarán a la aprobación de la dirección facultativa los cálculos justificativos, que podrán ser modificados por la misma cuando lo considere necesario.

La elección del tipo de entibación dependerá del tipo de terreno, de las solicitudes por cimentación próxima o vial y de la profundidad del corte.

- **Proceso de ejecución**

- **Ejecución**

Replanteo:

Se comprobarán los puntos de nivel marcados, y el espesor de tierra vegetal a excavar.

En general:

Durante la ejecución de los trabajos se tomarán las precauciones adecuadas para no disminuir la resistencia del terreno no excavado. En especial, se adoptarán las medidas necesarias para evitar los siguientes fenómenos: inestabilidad de taludes en roca debida a voladuras inadecuadas, deslizamientos ocasionados por el descalce del pie de la excavación, erosiones locales y encharcamientos debidos a un drenaje defectuoso de las obras. Con temperaturas menores de 2 °C se suspenderán los trabajos.

Limpieza y desbroce del terreno y retirada de la tierra vegetal:

Los árboles a derribar caerán hacia el centro de la zona objeto de limpieza, levantándose vallas que acoten las zonas de arbolado o vegetación destinadas a permanecer en su sitio. Todos los tocones y raíces mayores de 10 cm de diámetro serán eliminados hasta una profundidad no inferior a 50 cm por debajo de la rasante de excavación y no menor de 15 cm bajo la superficie natural del terreno. Todas las oquedades causadas por la extracción de tocones y raíces, se rellenarán con material análogo al suelo que haya quedado descubierto, y se compactará hasta que su superficie se ajuste al terreno existente. La tierra vegetal que se encuentre en las excavaciones y que no se hubiera extraído en el desbroce, se removerá y se acopiará para su utilización posterior en protección de taludes o superficies erosionables, o donde ordene la dirección facultativa.

Sostenimiento y entibaciones:

Se deberá asegurar la estabilidad de los taludes y paredes de todas las excavaciones que se realicen, y aplicar oportunamente los medios de sostenimiento, entibación, refuerzo y protección superficial del terreno apropiados, a fin de impedir desprendimientos y deslizamientos que pudieran causar daños a personas o a las obras, aunque tales medios no estuviesen definidos en el proyecto, ni hubieran sido ordenados por la dirección facultativa. Las uniones entre piezas de entibación garantizarán la rigidez y el monolitismo del conjunto. En general, con tierras cohesionadas, se sostendrán los taludes verticales antes de la entibación hasta una altura de 60 cm o de 80 cm, una vez alcanzada esta profundidad, se colocarán cinturones horizontales de entibación, formados por dos o tres tablas horizontales, sostenidas por tabloncillos verticales que a su vez estarán apuntalados con maderas o gatos metálicos. Cuando la entibación se ejecute con tablas verticales, se colocarán según la naturaleza, actuando por secciones sucesivas, de 1,80 m de profundidad como máximo, sosteniendo las paredes con tablas de 2 m, dispuestas verticalmente, quedando sujetas por marcos horizontales. Se recomienda sobrepasar la entibación en una altura de 20 cm sobre el borde de la zanja para que realice una función de rodapié y evite la caída de objetos y materiales a la zanja.

En terrenos dudosos se entibará verticalmente a medida que se proceda a la extracción de tierras.

La entibación permitirá desentibar una franja dejando las restantes entibadas. Los tableros y codales se dispondrán con su cara mayor en contacto con el terreno o el tablero. Los codales serán 2 cm más largos que la separación real entre cabeceros opuestos, llevándolos a su posición mediante golpeteo con maza en sus extremos y, una vez colocados, deberán vibrar al golpearlos. Se impedirá mediante taquetes clavados el deslizamiento de codales, cabeceros y tensores. Los empalmes de cabeceros se realizarán a tope, disponiendo codales a ambos lados de la junta.

En terrenos sueltos las tablas o tabloncillos estarán aguzados en un extremo para clavarlos antes de excavar cada franja, dejando empotrado en cada descenso no menos de 20 cm. Cuando se efectúe la excavación en una arcilla que se haga fluida en el momento del trabajo o en una capa acuifera de arena fina, se deberán emplear gruesas planchas de entibación y un sólido apuntalamiento, pues en caso contrario puede producirse el hundimiento de dicha capa.

Al finalizar la jornada no deberán quedar paños excavados sin entibar, que figuren con esta circunstancia en la documentación técnica. Diariamente y antes de comenzar los trabajos se revisará el estado de las entibaciones, reforzándolas si fuese necesario, tensando los codales que se hayan aflojado. Se extremarán estas prevenciones después de interrupciones de trabajo de más de un día o por alteraciones atmosféricas, como lluvias o heladas.

Evacuación de las aguas y agotamientos:

Se adoptarán las medidas necesarias para mantener libre de agua la zona de las excavaciones. Las aguas superficiales serán desviadas y encauzadas antes de que alcancen las proximidades de los taludes o paredes de la excavación, para evitar que la estabilidad del terreno pueda quedar disminuida por

un incremento de presión del agua intersticial y no se produzcan erosiones de los taludes. Según el CTE DB SE C, apartado 7.2.1, será preceptivo disponer un adecuado sistema de protección de escorrentías superficiales que pudieran alcanzar al talud, y de drenaje interno que evite la acumulación de agua en el trasdós del talud.

Desmontes:

Se excavará el terreno con pala cargadora, entre los límites laterales, hasta la cota de base de la máquina. Una vez excavado un nivel descenderá la máquina hasta el siguiente nivel, ejecutando la misma operación hasta la cota de profundidad de la explanación. La diferencia de cota entre niveles sucesivos no será superior a 1,65 m. En bordes con estructura de contención, previamente realizada, la máquina trabajará en dirección no perpendicular a ella y dejará sin excavar una zona de protección de ancho no menor que 1 m, que se quitará a mano, antes de descender la máquina, en ese borde, a la franja inferior. En los bordes ataluzados se dejará el perfil previsto, redondeando las aristas de pie, quiebro y coronación a ambos lados, en una longitud igual o mayor que 1/4 de la altura de la franja ataluzada. Cuando las excavaciones se realicen a mano, la altura máxima de las franjas horizontales será de 1,50 m. Cuando el terreno natural tenga una pendiente superior a 1:5 se realizarán bermas de 50-80 cm de altura, 1,50 m de ancho y 4% de pendiente hacia adentro en terrenos permeables y hacia afuera en terrenos impermeables, para facilitar los diferentes niveles de actuación de la máquina.

Empleo de los productos de excavación:

Todos los materiales que se obtengan de la excavación se utilizarán en la formación de rellenos, y demás usos fijados en el proyecto. Las rocas que aparezcan en la explanada en zonas de desmonte en tierra, deberán eliminarse.

Excavación en roca:

Las excavaciones en roca se ejecutarán de forma que no se dañe, quebrante o desprenda la roca no excavada. Se pondrá especial cuidado en no dañar los taludes del desmonte y la cimentación de la futura explanada.

Terraplenes:

En el terraplenado se excavará previamente el terreno natural, hasta una profundidad no menor que la capa vegetal, y como mínimo de 15 cm, para preparar la base del terraplenado. A continuación, para conseguir la debida trabazón entre el relleno y el terreno, se escarificará éste. Si el terraplén hubiera de construirse sobre terreno inestable, turba o arcillas blandas, se asegurará la eliminación de este material o su consolidación. Sobre la base preparada del terraplén, regada uniformemente y compactada, se extenderán tongadas sucesivas, de anchura y espesor uniforme, paralelas a la explanación y con un pequeño desnivel, de forma que saquen aguas afuera. Los materiales de cada tongada serán de características uniformes. Los terraplenes sobre zonas de escasa capacidad portante se iniciarán vertiendo las primeras capas con el espesor mínimo para soportar las cargas que produzcan los equipos de movimiento y compactación de tierras. Salvo prescripción contraria, los equipos de transporte y extensión operarán sobre todo el ancho de cada capa.

Una vez extendida la tongada se procederá a su humectación, si es necesario, de forma que el humedecimiento sea uniforme. En los casos especiales en que la humedad natural del material sea excesiva, para conseguir la compactación prevista, se tomarán las medidas adecuadas para su desecación.

Conseguida la humectación más conveniente (según ensayos previos), se procederá a la compactación. Los bordes con estructuras de contención se compactarán con compactador de arrastre manual; los bordes ataluzados se redondearán todas las aristas en una longitud no menor que 1/4 de la altura de cada franja ataluzada. En la coronación del terraplén, en los últimos 50 cm, se extenderán y compactarán las tierras de igual forma, hasta alcanzar una densidad seca del 100%. La última tongada se realizará con material seleccionado. Cuando se utilicen rodillos vibrantes para compactar, deberán darse al final unas pasadas sin aplicar vibración, para corregir las perturbaciones superficiales que hubiese podido causar la vibración, y sellar la superficie.

El relleno del trasdós de los muros, se realizará cuando éstos tengan la resistencia necesaria. Según el CTE DB SE C, apartado 7.3.3, el relleno que se coloque adyacente a estructuras debe disponerse en tongadas de espesor limitado y compactarse con medios de energía pequeña para evitar daño a estas construcciones. Sobre las capas en ejecución deberá prohibirse la acción de todo tipo de tráfico hasta que se haya completado su compactación. Si ello no fuera factible, el tráfico que necesariamente tenga que pasar sobre ellas se distribuirá de forma que no se concentren huellas de rodadas en la superficie.

Taludes:

La excavación de los taludes se realizará adecuadamente para no dañar su superficie final, evitar la descompresión prematura o excesiva de su pie e impedir cualquier otra causa que pueda comprometer la estabilidad de la excavación final. Si se tienen que ejecutar zanjas en el pie del talud, se excavarán de forma que el terreno afectado no pierda resistencia debido a la deformación de las paredes de la zanja o a un drenaje defectuoso de ésta. La zanja se mantendrá abierta el tiempo mínimo indispensable, y el material del relleno se compactará cuidadosamente.

Cuando sea preciso adoptar medidas especiales para la protección superficial del talud, tales como plantaciones superficiales, revestimiento, cunetas de guarda, etc., dichos trabajos se realizarán inmediatamente después de la excavación del talud. No se acumulará el terreno de excavación, ni otros materiales junto a bordes de coronación de taludes, salvo autorización expresa.

Caballeros o depósitos de tierra:

El material vertido en caballeros no se podrá colocar de forma que represente un peligro para construcciones existentes, por presión directa o por sobrecarga sobre el terreno contiguo.

Los caballeros deberán tener forma regular, y superficies lisas que favorezcan la escorrentía de las aguas, y taludes estables que eviten cualquier derrumbamiento.

Cuando al excavar se encuentre cualquier anomalía no prevista como variación de estratos o de sus características, emanaciones de gas, restos de construcciones, valores arqueológicos, se parará la obra, al menos en este tajo, y se comunicará a la dirección facultativa.

- Gestión de residuos

Los residuos generados durante la ejecución de la unidad de obra serán tratados conforme a la Parte III: Gestión de residuos de construcción o demolición en la obra.

- Tolerancias admisibles

Desmonte: no se aceptaran franjas excavadas con altura mayor de 1,65 m con medios manuales.

- Condiciones de terminación

La superficie de la explanada quedará limpia y los taludes estables.

- **Control de ejecución, ensayos y pruebas**

- Control de ejecución

Puntos de observación:

- Limpieza y desbroce del terreno.

Situación del elemento.

Cota de la explanación.

Situación de vértices del perímetro.

Distancias relativas a otros elementos.

Forma y dimensiones del elemento.

Horizontalidad: nivelación de la explanada.

Altura: grosor de la franja excavada.

Condiciones de borde exterior.

Limpieza de la superficie de la explanada en cuanto a eliminación de restos vegetales y restos susceptibles de pudrición.

- Retirada de tierra vegetal.

Comprobación geométrica de las superficies resultantes tras la retirada de la tierra vegetal.

- Desmontes.

Control geométrico: se comprobarán, en relación con los planos, las cotas de replanteo del eje, bordes de la explanación y pendiente de taludes, con mira cada 20 m como mínimo.

- Base del terraplén.

Control geométrico: se comprobarán, en relación con los planos, las cotas de replanteo.

Nivelación de la explanada.

Densidad del relleno del núcleo y de coronación.

- Entibación de zanja.

Replanteo, no admitiéndose errores superiores al 2,5/1000 y variaciones en ± 10 cm.

Se comprobará una escuadría, y la separación y posición de la entibación, no aceptándose que sean inferiores, superiores y/o distintas a las especificadas.

- **Conservación y mantenimiento**

No se abandonará el tajo sin haber acodado o tensado la parte inferior de la última franja excavada. Se protegerá el conjunto de la entibación frente a filtraciones y acciones de erosión por parte de las aguas de escorrentía. Terraplenes: se mantendrán protegidos los bordes ataluzados contra la erosión, cuidando que la vegetación plantada no se seque, y en su coronación, contra la acumulación de agua, limpiando los desagües y canaletas cuando estén obstruidos; asimismo, se cortará el suministro de agua cuando se produzca una fuga en la red, junto a un talud. Las entibaciones o parte de éstas sólo se quitarán cuando dejen de ser necesarias y por franjas horizontales, comenzando por la parte inferior del corte. No se concentrarán cargas excesivas junto a la parte superior de bordes ataluzados ni se modificará la geometría del talud socavando en su pie o coronación. Cuando se observen grietas paralelas al borde del talud se consultará a la dirección facultativa, que dictaminará su importancia y, en su caso, la solución a adoptar. No se depositarán basuras, escombros o productos sobrantes de otros tajos, y se regará regularmente. Los taludes expuestos a erosión potencial deberán protegerse para garantizar la permanencia de su adecuado nivel de seguridad.

4.2.1.2 RELLENOS DEL TERRENO

Descripción

- **Descripción**

Obras consistentes en la extensión y compactación de suelos procedentes de excavaciones o préstamos que se realizan en zanjas y pozos.

- **Criterios de medición y valoración de unidades**

- Metro cúbico de relleno y extendido de material filtrante, compactado, incluso refino de taludes.

- Metro cúbico de relleno de zanjas o pozos, con tierras propias, tierras de préstamo y arena, compactadas por tongadas uniformes, con pisón manual o bandeja vibratoria.

Prescripciones sobre los productos

- **Características y recepción de los productos que se incorporan a las unidades de obra**

- Tierras o suelos procedentes de la propia excavación o de préstamos autorizados.

Se incluyen la mayor parte de los suelos predominantemente granulares e incluso algunos productos resultantes de la actividad industrial tales como ciertas escorias y cenizas pulverizadas. Los productos manufacturados, como agregados ligeros, podrán utilizarse en algunos casos. Los suelos cohesivos podrán ser tolerables con unas condiciones especiales de selección, colocación y compactación.

Según el CTE DB SE C, apartado 7.3.1, se requerirá disponer de un material de características adecuadas al proceso de colocación y compactación y que permita obtener, después del mismo, las necesarias propiedades geotécnicas.

La recepción de los productos, equipos y sistemas se realizará conforme se desarrolla en la Parte II, Condiciones de recepción de productos. Este control comprende el control de la documentación de los suministros (incluida la correspondiente al marcado CE, cuando sea pertinente), el control mediante distintivos de calidad o evaluaciones técnicas de idoneidad y el control mediante ensayos.

- Tierras o suelos procedentes de la propia excavación o de préstamos autorizados.

Prevía a la extensión del material se comprobará que es homogéneo y que su humedad es la adecuada para evitar su segregación durante su puesta en obra y obtener el grado de compactación exigido.

Según el CTE DB SE C, apartado 7.3.2, se tomarán en consideración para la selección del material de relleno los siguientes aspectos: granulometría; resistencia a la trituración y desgaste; compactabilidad; permeabilidad; plasticidad; resistencia al subsuelo; contenido en materia orgánica; agresividad química; efectos contaminantes; solubilidad; inestabilidad de volumen; susceptibilidad a las bajas temperaturas y a la helada; resistencia a la intemperie; posibles cambios de propiedades debidos a la excavación, transporte y colocación; posible cementación tras su colocación.

En caso de duda deberá ensayarse el material de préstamo. El tipo, número y frecuencia de los ensayos dependerá del tipo y heterogeneidad del material y de la naturaleza de la construcción en que vaya a utilizarse el relleno.

Según el CTE DB SE C, apartado 7.3.2, normalmente no se utilizarán los suelos expansivos o solubles. Tampoco los susceptibles a la helada o que contengan, en alguna proporción, hielo, nieve o turba si van a emplearse como relleno estructural.

- **Almacenamiento y manipulación (criterios de uso, gestión de residuos, conservación y mantenimiento)**

Los acopios de cada tipo de material se formarán y explotarán de forma que se evite su segregación y contaminación, evitándose una exposición prolongada del material a la intemperie, formando los acopios sobre superficies no contaminantes y evitando las mezclas de materiales de distintos tipos.

Prescripción en cuanto a la ejecución por unidades de obra

- **Características técnicas de cada unidad de obra**

- **Condiciones previas**

La excavación de la zanja o pozo presentará un aspecto cohesivo. Se habrán eliminado los lentejones y los laterales y fondos estarán limpios y perfilados.

Cuando el relleno tenga que asentarse sobre un terreno en el que existan corrientes de agua superficial o subálvea, se desviarán las primeras y captarán las segundas, conduciéndolas fuera del área donde vaya a realizarse el relleno, ejecutándose éste posteriormente.

- **Proceso de ejecución**

- **Ejecución**

Según el CTE DB SE C, apartado 4.5.3, antes de proceder al relleno, se ejecutará una buena limpieza del fondo y, si es necesario, se apisonará o compactará debidamente. Previamente a la colocación de rellenos bajo el agua debe dragarse cualquier suelo blando existente. Según el CTE DB SE C, apartado 7.3.3, los procedimientos de colocación y compactación del relleno deben asegurar su estabilidad en todo momento, evitando además cualquier perturbación del subsuelo natural.

En general, se verterán las tierras en el orden inverso al de su extracción cuando el relleno se realice con tierras propias. Se rellenará por tongadas apisonadas de 20 cm, exentas las tierras de áridos o terrones mayores de 8 cm. Si las tierras de relleno son arenosas, se compactará con bandeja vibratoria. El relleno en el trasdós del muro se realizará cuando éste tenga la resistencia necesaria y no antes de 21 días si es de hormigón. Según el CTE DB SE C, apartado 7.3.3, el relleno que se coloque adyacente a estructuras debe disponerse en tongadas de espesor limitado y compactarse con medios de energía pequeña para evitar daño a estas construcciones.

- Gestión de residuos

Los residuos generados durante la ejecución de la unidad de obra serán tratados conforme a la Parte III: Gestión de residuos de construcción o demolición en la obra.

- Tolerancias admisibles

El relleno se ajustará a lo especificado y no presentará asientos en su superficie. Se comprobará, para volúmenes iguales, que el peso de muestras de terreno apisonado no sea menor que el terreno inalterado colindante. Si a pesar de las precauciones adoptadas, se produjese una contaminación en alguna zona del relleno, se eliminará el material afectado, sustituyéndolo por otro en buenas condiciones.

- **Control de ejecución, ensayos y pruebas**

- Control de ejecución

Según el CTE DB SE C, apartado 7.3.4, el control de un relleno debe asegurar que el material, su contenido de humedad en la colocación y su grado final de compacidad obedecen a lo especificado.

- Ensayos y pruebas

Según el CTE DB SE C, apartado 7.3.4, el grado de compacidad se especificará como porcentaje del obtenido como máximo en un ensayo de referencia como el Proctor. En escolleras o en rellenos que contengan una proporción alta de tamaños gruesos no son aplicables los ensayos Proctor. En este caso se comprobará la compacidad por métodos de campo, tales como definir el proceso de compactación a seguir en un relleno de prueba, comprobar el asentamiento de una pasada adicional del equipo de compactación, realización de ensayos de carga con placa o el empleo de métodos sísmicos o dinámicos.

- **Conservación y mantenimiento**

El relleno se ejecutará en el menor plazo posible, cubriéndose una vez terminado, para evitar en todo momento la contaminación del relleno por materiales extraños o por agua de lluvia que produzca encharcamientos superficiales.

4.2.1.3 TRANSPORTES DE TIERRAS Y ESCOMBROS

Descripción

- **Descripción**

Trabajos destinados a trasladar a vertedero las tierras sobrantes de la excavación y los escombros.

- **Criterios de medición y valoración de unidades**

Metro cúbico de tierras o escombros sobre camión, para una distancia determinada a la zona de vertido, considerando tiempos de ida, descarga y vuelta, pudiéndose incluir o no el tiempo de carga y/o la carga, tanto manual como con medios mecánicos.

Prescripción en cuanto a la ejecución por unidades de obra

- **Características técnicas de cada unidad de obra**

- Condiciones previas

Se organizará el tráfico determinando zonas de trabajos y vías de circulación.

Cuando en las proximidades de la excavación existan tendidos eléctricos, con los hilos desnudos, se deberá tomar alguna de las siguientes medidas:

Desvío de la línea.

Corte de la corriente eléctrica.

Protección de la zona mediante apantallados.

Se guardarán las máquinas y vehículos a una distancia de seguridad determinada en función de la carga eléctrica.

- **Proceso de ejecución**

- Ejecución

En caso de que la operación de descarga sea para la formación de terraplenes, será necesario el auxilio de una persona experta para evitar que al acercarse el camión al borde del terraplén, éste falle o que el vehículo pueda volcar, siendo conveniente la instalación de topes, a una distancia igual a la altura del terraplén, y/o como mínimo de 2 m.

Se acotará la zona de acción de cada máquina en su tajo. Cuando sea marcha atrás o el conductor esté falto de visibilidad estará auxiliado por otro operario en el exterior del vehículo. Se extremarán estas precauciones cuando el vehículo o máquina cambie de tajo y/o se entrecrucen itinerarios.

En la operación de vertido de materiales con camiones, un auxiliar se encargará de dirigir la maniobra con objeto de evitar atropellos a personas y colisiones con otros vehículos.

Para transportes de tierras situadas por niveles inferiores a la cota 0 el ancho mínimo de la rampa será de 4,50 m, ensanchándose en las curvas, y sus pendientes no serán mayores del 12% o del 8%, según se trate de tramos rectos o curvos, respectivamente. En cualquier caso, se tendrá en cuenta la maniobrabilidad de los vehículos utilizados.

Los vehículos de carga, antes de salir a la vía pública, contarán con un tramo horizontal de terreno consistente, de longitud no menor de vez y media la separación entre ejes, ni inferior a 6 m.

Las rampas para el movimiento de camiones y/o máquinas conservarán el talud lateral que exija el terreno.

La carga, tanto manual como mecánica, se realizará por los laterales del camión o por la parte trasera. Si se carga el camión por medios mecánicos, la pala no pasará por encima de la cabina. Cuando sea imprescindible que un vehículo de carga, durante o después del vaciado, se acerque al borde del mismo, se dispondrán topes de seguridad, comprobándose previamente la resistencia del terreno al peso del mismo.

- Gestión de residuos

Los residuos generados durante la ejecución de la unidad de obra serán tratados conforme a la Parte III: Gestión de residuos de construcción o demolición en la obra.

- **Control de ejecución, ensayos y pruebas**

- Control de ejecución

Se controlará que el camión no sea cargado con una sobrecarga superior a la autorizada.

4.2.1.4 VACIADO DEL TERRENO

Descripción

- **Descripción**

Excavaciones a cielo abierto realizadas con medios manuales y/o mecánicos, que en todo su perímetro quedan por debajo del suelo, para anchos de excavación superiores a 2 m.

- **Criterios de medición y valoración de unidades**

- Metro cúbico de excavación a cielo abierto, medido en perfil natural una vez comprobado que dicho perfil es el correcto, en todo tipo de terrenos (deficientes, blandos, medios, duros y rocosos), con medios manuales o mecánicos (pala cargadora, compresor, martillo rompedor). Se establecerán los porcentajes de cada tipo de terreno referidos al volumen total. El exceso de excavación deberá justificarse a efectos de abono.

- Metro cuadrado de entibación, totalmente terminada, incluyendo los clavos y cuñas necesarios, retirada, limpieza y apilado del material.

Prescripciones sobre los productos

- **Características y recepción de los productos que se incorporan a las unidades de obra**

La recepción de los productos, equipos y sistemas se realizará conforme se desarrolla en la Parte II, Condiciones de recepción de productos. Este control comprende el control de la documentación de los suministros (incluida la correspondiente al marcado CE, cuando sea pertinente), el control mediante distintivos de calidad o evaluaciones técnicas de idoneidad y el control mediante ensayos.

- Entibaciones:

Elementos de madera resinosa, de fibra recta, como pino o abeto: tableros, cabeceros, codales, etc. La madera aserrada se ajustará, como mínimo, a la clase I/80. El contenido mínimo de humedad en la madera no será mayor del 15%. La madera no presentará principio de pudrición, alteraciones ni defectos.

- Tensores circulares de acero protegido contra la corrosión.

- Sistemas prefabricados metálicos y de madera: tableros, placas, puntales, etc.

- Elementos complementarios: puntas, gatos, tacos, etc.

- Maquinaria: pala cargadora, compresor, martillo neumático, martillo rompedor.

- Materiales auxiliares: explosivos, bomba de agua.

Cuando proceda hacer ensayos para la recepción de los productos, según su utilización, estos podrán ser los que se indican:

- Entibaciones de madera: ensayos de características físico-mecánicas: contenido de humedad. Peso específico. Higroscopicidad. Coeficiente de contracción volumétrica. Dureza. Resistencia a compresión. Resistencia a la flexión estática; con el mismo ensayo y midiendo la fecha a rotura, determinación del módulo de elasticidad E. Resistencia a la tracción. Resistencia a la hienda. Resistencia a esfuerzo cortante.

Prescripción en cuanto a la ejecución por unidades de obra

- **Características técnicas de cada unidad de obra**

- Condiciones previas

Las camillas del replanteo serán dobles en los extremos de las alineaciones y estarán separadas del borde del vaciado no menos de 1 m.

Se dispondrán puntos fijos de referencia en lugares que no puedan ser afectados por el vaciado, a los cuales se referirán todas las lecturas de cotas de nivel y desplazamientos horizontales y verticales de los puntos del terreno. Las lecturas diarias de los desplazamientos referidos a estos puntos se anotarán en un estadiillo para su control por la dirección facultativa.

Para las instalaciones que puedan ser afectadas por el vaciado, se recabará de sus Compañías la posición y solución a adoptar, así como la distancia de seguridad a tendidos aéreos de conducción de energía eléctrica. Además se comprobará la distancia, profundidad y tipo de la cimentación y estructura de contención de los edificios que puedan ser afectados por el vaciado.

Antes del inicio de los trabajos, se presentarán a la aprobación de la dirección facultativa los cálculos justificativos de las entibaciones a realizar, que podrán ser modificados por la misma cuando lo considere necesario. La elección del tipo de entibación dependerá del tipo de terreno, de las solicitudes por cimentación próxima o vial y de la profundidad del corte.

- **Proceso de ejecución**

- Ejecución

El contratista deberá asegurar la estabilidad de los taludes y paredes de todas las excavaciones que realice, y aplicar oportunamente los medios de sostenimiento, entibación, refuerzo y protección superficial del terreno apropiados, a fin de impedir desprendimientos y deslizamientos que pudieran causar daños a personas o a las obras.

- Entibaciones:

Se deberá asegurar la estabilidad de los taludes y paredes de todas las excavaciones que se realicen, y aplicar oportunamente los medios de sostenimiento, entibación, refuerzo y protección superficial del terreno apropiados, a fin de impedir desprendimientos y deslizamientos que pudieran causar daños a personas o a las obras, aunque tales medios no estuviesen definidos en el proyecto, ni hubieran sido ordenados por la dirección facultativa. Las uniones entre piezas de entibación garantizarán la rigidez y el monolitismo del conjunto. En general, con tierras cohesionadas, se sostendrán los taludes verticales antes de la entibación hasta una altura de 60 cm o de 80 cm, una vez alcanzada esta profundidad, se colocarán cinturones horizontales de entibación, formados por dos o tres tablas horizontales, sostenidas por tabloncillos verticales que a su vez estarán apuntalados con maderas o gatos metálicos. Cuando la entibación se ejecute con tablas verticales, se colocarán según la naturaleza, actuando por secciones sucesivas, de 1,80 m de profundidad como máximo, sosteniendo las paredes con tablas de 2 m, dispuestas verticalmente, quedando sujetas por marcos horizontales. Se recomienda sobrepasar la entibación en una altura de 20 cm sobre el borde de la zanja para que realice una función de rodapié y evite la caída de objetos y materiales a la zanja.

En terrenos dudosos se entibará verticalmente a medida que se proceda a la extracción de tierras.

La entibación permitirá desentibar una franja dejando las restantes entibadas. Los tableros y codales se dispondrán con su cara mayor en contacto con el terreno o el tablero. Los codales serán 2 cm más largos que la separación real entre cabeceros opuestos, llevándolos a su posición mediante golpeo con maza en sus extremos y, una vez colocados, deberán vibrar al golpearlos. Se impedirá mediante taquetes clavados el deslizamiento de codales, cabeceros y tensores. Los empalmes de cabeceros se realizarán a tope, disponiendo codales a ambos lados de la junta.

En terrenos sueltos las tablas o tabloncillos estarán aguzados en un extremo para clavarlos antes de excavar cada franja, dejando empotrado en cada descenso no menos de 20 cm. Cuando se efectúe la excavación en una arcilla que se haga fluida en el momento del trabajo o en una capa acuifera de arena fina, se deberán emplear gruesas planchas de entibación y un sólido apuntalamiento, pues en caso contrario puede producirse el hundimiento de dicha capa.

Al finalizar la jornada no deberán quedar paños excavados sin entibar, que figuren con esta circunstancia en la documentación técnica. Diariamente y antes de comenzar los trabajos se revisará el estado de las entibaciones, reforzándolas si fuese necesario, tensando los codales que se hayan aflojado. Se extremarán estas prevenciones después de interrupciones de trabajo de más de un día o por alteraciones atmosféricas, como lluvias o heladas.

Antes de comenzar los trabajos se revisará el estado de las entibaciones, reforzándolas si fuera necesario, así como las construcciones próximas, comprobando si se observan asientos o grietas. Se extremarán estas prevenciones después de interrupciones de trabajo de más de un día y/o de alteraciones atmosféricas como lluvia o heladas. Las uniones entre piezas garantizarán la rigidez y el monolitismo del conjunto. Se adoptarán las medidas necesarias para evitar la entrada de agua y mantener libre de agua la zona de las excavaciones. A estos fines se construirán las protecciones, zanjas y cunetas, drenajes y conductos de desagüe que sean necesarios. Si apareciera el nivel freático, se mantendrá la excavación libre de agua así como el relleno posterior, para ello se dispondrá de bombas de agotamiento, desagües y canalizaciones de capacidad suficiente.

Los pozos de acumulación y aspiración de agua se situarán fuera del perímetro de la cimentación y la succión de las bombas no producirá socavación o erosiones del terreno, ni del hormigón colocado.

No se realizará la excavación del terreno a tumbo, socavando el pie de un macizo para producir su vuelco.

No se acumularán terrenos de excavación junto al borde del vaciado, separándose del mismo una distancia igual o mayor a dos veces la profundidad del vaciado. En tanto se efectúe la consolidación definitiva de las paredes y fondo del vaciado, se conservarán las contenciones, apuntalamientos y apeos realizados. El refino y saneo de las paredes del vaciado se realizará para cada profundidad parcial no mayor de 3 m.

En caso de lluvia y suspensión de los trabajos, los frentes y taludes quedarán protegidos. Se suspenderán los trabajos de excavación cuando se encuentre cualquier anomalía no prevista, como variación de los estratos, cursos de aguas subterráneas, restos de construcciones, valores arqueológicos, y se comunicará a la dirección facultativa.

Según el CTE DB SE C, apartado 7.2.2.2, la prevención de caída de bloques requerirá la utilización adecuada de mallas de retención.

- El vaciado se podrá realizar:

Sin bataches: el terreno se excavará entre los límites laterales hasta la profundidad definida en la documentación. El ángulo del talud será el especificado en proyecto. El vaciado se realizará por franjas horizontales de altura no mayor que 1,50 m o que 3 m, según se ejecute a mano o a máquina, respectivamente. En los bordes con elementos estructurales de contención y/o medianeros, la máquina trabajará en dirección no perpendicular a ellos y se dejará sin excavar una zona de protección de ancho no menor que 1 m, que se quitará a mano antes de descender la máquina en ese borde a la franja inferior.

Con bataches: una vez replanteados los bataches se iniciará, por uno de los extremos del talud, la excavación alternada de los mismos. A continuación se realizarán los elementos estructurales de contención en las zonas excavadas y en el mismo orden. Los bataches se realizarán, en general, comenzando por la parte superior cuando se realicen a mano y por su parte inferior cuando se realicen con máquina.

- Excavación en roca:

Cuando las diaclasas y fallas encontradas en la roca, presenten buzamientos o direcciones propicias al deslizamiento del terreno de cimentación, estén abiertas o rellenas de material milonizado o arcilloso, o bien destaquen sólidos excesivamente pequeños, se profundizará la excavación hasta encontrar terreno en condiciones favorables.

Los sistemas de diaclasas, las individuales de cierta importancia y las fallas, aunque no se consideren peligrosas, se representarán en planos, en su posición, dirección y buzamiento, con indicación de la clase de material de relleno, y se señalarán en el terreno, fuera de la superficie a cubrir por la obra de fábrica, con objeto de facilitar la eficacia de posteriores tratamientos de inyecciones, anclajes, u otros.

- Nivelación, compactación y saneo del fondo:

En la superficie del fondo del vaciado, se eliminarán la tierra y los trozos de roca sueltos, así como las capas de terreno inadecuado o de roca alterada que por su dirección o consistencia pudieran debilitar la resistencia del conjunto. Se limpiarán también las grietas y hendiduras rellenándolas con hormigón o con material compactado.

También los laterales del vaciado quedarán limpios y perfilados.

La excavación presentará un aspecto cohesivo. Se eliminarán los lentejones y se repasará posteriormente.

• Gestión de residuos

Los residuos generados durante la ejecución de la unidad de obra serán tratados conforme a la Parte III: Gestión de residuos de construcción o demolición en la obra.

• Tolerancias admisibles

Condiciones de no aceptación:

Errores en las dimensiones del replanteo superiores al 2,5/1000 y variaciones de 10 cm.

Zona de protección de elementos estructurales inferior a 1 m.

Ángulo de talud superior al especificado en más de 2°.

Las irregularidades que excedan de las tolerancias admitidas, deberán ser corregidas.

• Condiciones de terminación

Una vez alcanzada la cota inferior del vaciado, se hará una revisión general de las edificaciones medianeras para observar las lesiones que hayan surgido, tomando las medidas oportunas.

• **Control de ejecución, ensayos y pruebas**

• Control de ejecución

Puntos de observación:

- Replanteo:

Dimensiones en planta y cotas de fondo.

- Durante el vaciado del terreno:

Comparación de los terrenos atravesados con lo previsto en el proyecto y en el estudio geotécnico.

Identificación del terreno del fondo de la excavación. Compacidad.

Comprobación de la cota del fondo.

Excavación colindante a medianerías. Precauciones. Alcanzada la cota inferior del vaciado, se hará una revisión general de las edificaciones medianeras.

Nivel freático en relación con lo previsto.

Defectos evidentes, cavernas, galerías, colectores, etc.

Entibación. Se mantendrá un control permanente de las entibaciones y sostenimientos, reforzándolos y/o sustituyéndolos si fuera necesario.

Altura: grosor de la franja excavada.

• **Conservación y mantenimiento**

No se abandonará el tajo sin haber acodalado o tensado la parte inferior de la última franja excavada. Las entibaciones o parte de éstas sólo se quitarán cuando dejen de ser necesarias y por franjas horizontales, comenzando por la parte inferior del corte.

Se tomarán las medidas necesarias para asegurar que las características geométricas permanezcan estables, protegiéndose el vaciado frente a filtraciones y acciones de erosión o desmoronamiento por parte de las aguas de escorrentía.

4.2.1.5 ZANJAS Y POZOS

Descripción

• **Descripción**

Excavaciones abiertas y asentadas en el terreno, accesibles a operarios, realizadas con medios manuales o mecánicos, con ancho o diámetro no mayor de 2 m ni profundidad superior a 7 m.

Las zanjas son excavaciones con predominio de la longitud sobre las otras dos dimensiones, mientras que los pozos son excavaciones de boca relativamente estrecha con relación a su profundidad.

• **Criterios de medición y valoración de unidades**

- Metro cúbico de excavación a cielo abierto, medido sobre planos de perfiles transversales del terreno, tomados antes de iniciar este tipo de excavación, y aplicadas las secciones teóricas de la excavación, en terrenos deficientes, blandos, medios, duros y rocosos, con medios manuales o mecánicos.

- Metro cuadrado de refino, limpieza de paredes y/o fondos de la excavación y nivelación de tierras, en terrenos deficientes, blandos, medios y duros, con medios manuales o mecánicos, sin incluir carga sobre transporte.

- Metro cuadrado de entibación, totalmente terminada, incluyendo los clavos y cuñas necesarios, retirada, limpieza y apilado del material.

Prescripciones sobre los productos

- **Características y recepción de los productos que se incorporan a las unidades de obra**

La recepción de los productos, equipos y sistemas se realizará conforme se desarrolla en la Parte II, Condiciones de recepción de productos. Este control comprende el control de la documentación de los suministros (incluida la correspondiente al marcado CE, cuando sea pertinente), el control mediante distintivos de calidad o evaluaciones técnicas de idoneidad y el control mediante ensayos.

- Entibaciones:

Elementos de madera resinosa, de fibra recta, como pino o abeto: tableros, cabeceros, codales, etc. La madera aserrada se ajustará, como mínimo, a la clase I/80. El contenido mínimo de humedad en la madera no será mayor del 15%. La madera no presentará principio de pudrición, alteraciones ni defectos.

- Tensores circulares de acero protegido contra la corrosión.
- Sistemas prefabricados metálicos y de madera: tableros, placas, puntales, etc.
- Elementos complementarios: puntas, gatos, tacos, etc.
- Maquinaria: pala cargadora, compresor, martillo neumático, martillo rompedor.
- Materiales auxiliares: explosivos, bomba de agua.

Cuando proceda hacer ensayos para la recepción de los productos, según su utilización, estos podrán ser los que se indican:

- Entibaciones de madera: ensayos de características físico-mecánicas: contenido de humedad. Peso específico. Higroscopicidad. Coeficiente de contracción volumétrica. Dureza. Resistencia a compresión. Resistencia a la flexión estática; con el mismo ensayo y midiendo la fecha a rotura, determinación del módulo de elasticidad E. Resistencia a la tracción. Resistencia a la hiena. Resistencia a esfuerzo cortante.

Prescripción en cuanto a la ejecución por unidades de obra

- **Características técnicas de cada unidad de obra**

- **Condiciones previas**

En todos los casos se deberá llevar a cabo un estudio previo del terreno con objeto de conocer la estabilidad del mismo.

Se solicitará de las correspondientes Compañías, la posición y solución a adoptar para las instalaciones que puedan ser afectadas por la excavación, así como la distancia de seguridad a tendidos aéreos de conducción de energía eléctrica. Para complementar la información obtenida de las compañías suministradoras, se procederá a una apertura manual de catas para localizar las instalaciones existentes.

Se protegerán los elementos de Servicio Público que puedan ser afectados por la excavación, como bocas de riego, tapas y sumideros de alcantarillado, farolas, árboles, etc.

Antes del inicio de los trabajos, se presentarán a la aprobación de la dirección facultativa los cálculos justificativos de las entibaciones a realizar, que podrán ser modificados por la misma cuando lo considere necesario. La elección del tipo de entibación dependerá del tipo de terreno, de las solicitudes por cimentación próxima o vial y de la profundidad del corte.

Cuando las excavaciones afecten a construcciones existentes, se hará previamente un estudio en cuanto a la necesidad de apeos en todas las partes interesadas en los trabajos.

Antes de comenzar las excavaciones, estarán aprobados por la dirección facultativa el replanteo y las circulaciones que rodean al corte. Las camillas de replanteo serán dobles en los extremos de las alineaciones, y estarán separadas del borde del vaciado no menos de 1 m. Se dispondrán puntos fijos de referencia, en lugares que no puedan ser afectados por la excavación, a los que se referirán todas las lecturas de cotas de nivel y desplazamientos horizontales y/o verticales de los puntos del terreno y/o edificaciones próximas señalados en la documentación técnica. Se determinará el tipo, situación, profundidad y dimensiones de cimentaciones que estén a una distancia de la pared del corte igual o menor de dos veces la profundidad de la zanja.

El contratista notificará a la dirección facultativa, con la antelación suficiente el comienzo de cualquier excavación, a fin de que éste pueda efectuar las mediciones necesarias sobre el terreno inalterado.

- **Proceso de ejecución**

- **Ejecución**

Una vez efectuado el replanteo de las zanjas o pozos, la dirección facultativa autorizará el inicio de la excavación. La excavación continuará hasta llegar a la profundidad señalada en los planos y obtenerse una superficie firme y limpia a nivel o escalonada. El comienzo de la excavación de zanjas o pozos, cuando sea para cimientos, se acometerá cuando se disponga de todos los elementos necesarios para proceder a su construcción, y se excavarán los últimos 30 cm en el momento de hormigonar.

- Entibaciones:

Se deberá asegurar la estabilidad de los taludes y paredes de todas las excavaciones que se realicen, y aplicar oportunamente los medios de sostenimiento, entibación, refuerzo y protección superficial del terreno apropiados, a fin de impedir desprendimientos y deslizamientos que pudieran causar daños a personas o a las obras, aunque tales medios no estuviesen definidos en el proyecto, ni hubieran sido ordenados por la dirección facultativa. Las uniones entre piezas de entibación garantizarán la rigidez y el monolitismo del conjunto. En general, con tierras cohesionadas, se sostendrán los taludes verticales antes de la entibación hasta una altura de 60 cm o de 80 cm, una vez alcanzada esta profundidad, se colocarán cinturones horizontales de entibación, formados por dos o tres tablas horizontales, sostenidas por tabloncillos verticales que a su vez estarán apuntalados con maderas o gatos metálicos. Cuando la entibación se ejecute con tablas verticales, se colocarán según la naturaleza, actuando por secciones sucesivas, de 1,80 m de profundidad como máximo, sosteniendo las paredes con tablas de 2 m, dispuestas verticalmente, quedando sujetas por marcos horizontales. Se recomienda sobreponer la entibación en una altura de 20 cm sobre el borde de la zanja para que realice una función de rodapié y evite la caída de objetos y materiales a la zanja.

En terrenos dudosos se entibará verticalmente a medida que se proceda a la extracción de tierras.

La entibación permitirá desentibar una franja dejando las restantes entibadas. Los tableros y codales se dispondrán con su cara mayor en contacto con el terreno o el tablero. Los codales serán 2 cm más largos que la separación real entre cabeceros opuestos, llevándolos a su posición mediante golpeo con maza en sus extremos y, una vez colocados, deberán vibrar al golpearlos. Se impedirá mediante taquetes clavados el deslizamiento de codales, cabeceros y tensores. Los empalmes de cabeceros se realizarán a tope, disponiendo codales a ambos lados de la junta.

En terrenos sueltos las tablas o tabloncillos estarán aguzados en un extremo para clavarlos antes de excavar cada franja, dejando empotrado en cada descenso no menos de 20 cm. Cuando se efectúe la excavación en una arcilla que se haga fluida en el momento del trabajo o en una capa acuifera de arena fina, se deberán emplear gruesas planchas de entibación y un sólido apuntalamiento, pues en caso contrario puede producirse el hundimiento de dicha capa.

Al finalizar la jornada no deberán quedar paños excavados sin entibar, que figuren con esta circunstancia en la documentación técnica. Diariamente y antes de comenzar los trabajos se revisará el estado de las entibaciones, reforzándolas si fuese necesario, tensando los codales que se hayan aflojado. Se extremarán estas prevenciones después de interrupciones de trabajo de más de un día o por alteraciones atmosféricas, como lluvias o heladas.

En general, se evitará la entrada de aguas superficiales a las excavaciones, achicándolas lo antes posible cuando se produzcan, y adoptando las soluciones previstas para el saneamiento de las profundas. Cuando los taludes de las excavaciones resulten inestables, se entibarán. En tanto se efectúe la consolidación definitiva de las paredes y fondo de la excavación, se conservarán las contenciones, apuntalamientos y apeos realizados para la sujeción de las construcciones y/o terrenos adyacentes, así como de vallas y/o cerramientos. Una vez alcanzadas las cotas inferiores de los pozos o zanjas de cimentación, se hará una revisión general de las edificaciones medianeras. Se excavará el terreno en zanjas o pozos de ancho y profundo según la documentación técnica. Se realizará la excavación por franjas horizontales de altura no mayor a la separación entre codales más 30 cm, que se entibará a medida que se excava. Los productos de excavación de la zanja, aprovechables para su relleno posterior, se podrán depositar en caballeros situados a un solo lado de la zanja, y a una separación del borde de la misma de un mínimo de 60 cm.

- Pozos y zanjas:

Según el CTE DB SE C, apartado 4.5.1.3, la excavación debe hacerse con sumo cuidado para que la alteración de las características mecánicas del suelo sea la mínima inevitable. Las zanjas y pozos de cimentación tendrán las dimensiones fijadas en el proyecto. La cota de profundidad de estas excavaciones será la prefijada en los planos, o las que la dirección facultativa ordene por escrito o gráficamente a la vista de la naturaleza y condiciones del terreno excavado.

Los pozos, junto a cimentaciones próximas y de profundidad mayor que éstas, se excavarán con las siguientes prevenciones:

- reduciendo, cuando se pueda, la presión de la cimentación próxima sobre el terreno, mediante apeos;
- realizando los trabajos de excavación y consolidación en el menor tiempo posible;
- dejando como máximo media cara vista de zapata pero entibada;
- separando los ejes de pozos abiertos consecutivos no menos de la suma de las separaciones entre tres zapatas aisladas o mayor o igual a 4 m en zapatas corridas o losas.

No se considerarán pozos abiertos los que ya posean estructura definitiva y consolidada de contención o se hayan rellenado compactando el terreno.

Cuando la excavación de la zanja se realice por medios mecánicos, además, será necesario:

- que el terreno admita talud en corte vertical para esa profundidad;
- que la separación entre el tajo de la máquina y la entibación no sea mayor de vez y media la profundidad de la zanja en ese punto.

En general, los bataches comenzarán por la parte superior cuando se realicen a mano y por la inferior cuando se realicen a máquina. Se acotará, en caso de realizarse a máquina, la zona de acción de cada máquina. Podrán vaciarse los bataches sin realizar previamente la estructura de contención, hasta una profundidad máxima, igual a la altura del plano de cimentación próximo más la mitad de la distancia horizontal, desde el borde de coronación del talud a la cimentación o vial más próximo. Cuando la anchura del batache sea igual o mayor de 3 m, se entibará. Una vez replanteados en el frente del talud, los bataches se iniciarán por uno de los extremos, en excavación alternada. No se acumulará el terreno de excavación, ni otros materiales, junto al borde del batache, debiendo separarse del mismo una distancia no menor de dos veces su profundidad.

Según el CTE DB SE C, apartado 4.5.1.3, aunque el terreno firme se encuentre muy superficial, es conveniente profundizar de 0,5 m a 0,8 m por debajo de la rasante.

- Refino, limpieza y nivelación.

Se retirarán los fragmentos de roca, lajas, bloques y materiales térreos, que hayan quedado en situación inestable en la superficie final de la excavación, con el fin de evitar posteriores desprendimientos. El refino de tierras se realizará siempre recortando y no recreciendo, si por alguna circunstancia se produce un sobreancho de excavación, inadmisibles bajo el punto de vista de estabilidad del talud, se rellenará con material compactado. En los terrenos meteorizables o erosionables por lluvias, las operaciones de refino se realizarán en un plazo comprendido entre 3 y 30 días, según la naturaleza del terreno y las condiciones climatológicas del sitio.

• Gestión de residuos

Los residuos generados durante la ejecución de la unidad de obra serán tratados conforme a la Parte III: Gestión de residuos de construcción o demolición en la obra.

• Tolerancias admisibles

Comprobación final:

El fondo y paredes de las zanjas y pozos terminados, tendrán las formas y dimensiones exigidas, con las modificaciones inevitables autorizadas, debiendo refinarse hasta conseguir unas diferencias de ± 5 cm, con las superficies teóricas.

Se comprobará que el grado de acabado en el refino de taludes, será el que se pueda conseguir utilizando los medios mecánicos, sin permitir desviaciones de línea y pendiente, superiores a 15 cm, comprobando con una regla de 4 m.

Las irregularidades localizadas, previa a su aceptación, se corregirán de acuerdo con las instrucciones de la dirección facultativa.

Se comprobarán las cotas y pendientes, verificándolo con las estacas colocadas en los bordes del perfil transversal de la base del firme y en los correspondientes bordes de la coronación de la trinchera.

• Condiciones de terminación

Se conservarán las excavaciones en las condiciones de acabado, tras las operaciones de refino, limpieza y nivelación, libres de agua y con los medios necesarios para mantener la estabilidad.

Según el CTE DB SE C, apartado 4.5.1.3, una vez hecha la excavación hasta la profundidad necesaria y antes de constituir la solera de asiento, se nivelará bien el fondo para que la superficie quede sensiblemente de acuerdo con el proyecto, y se limpiará y apisonará ligeramente.

• Control de ejecución, ensayos y pruebas

• Control de ejecución

Puntos de observación:

- Replanteo:

Cotas entre ejes.

Dimensiones en planta.

Zanjas y pozos. No aceptación de errores superiores al 2,5/1000 y variaciones iguales o superiores a ± 10 cm.

- Durante la excavación del terreno:

Comparar terrenos atravesados con lo previsto en proyecto y estudio geotécnico.

Identificación del terreno de fondo en la excavación. Compacidad.

Comprobación de la cota del fondo.

Excavación colindante a medianerías. Precauciones.

Nivel freático en relación con lo previsto.

Defectos evidentes, cavernas, galerías, colectores, etc.

Agresividad del terreno y/o del agua freática.

Pozos. Entibación en su caso.

- Entibación de zanja.

Replanteo, no admitiéndose errores superiores al 2,5/1000 y variaciones en ± 10 cm.

Se comprobará una escuadría, separación y posición de la entibación, no aceptándose que sean inferiores, superiores y/o distintas a las especificadas.

- Entibación de pozo:

Por cada pozo se comprobará una escuadría, separación y posición, no aceptándose si las escuadrías, separaciones y/o posiciones son inferiores, superiores y/o distintas a las especificadas.

• Conservación y mantenimiento

En los casos de terrenos meteorizables o erosionables por las lluvias, la excavación no deberá permanecer abierta a su rasante final más de 8 días sin que sea protegida o finalizados los trabajos de colocación de la tubería, cimentación o conducción a instalar en ella. No se abandonará el tajo sin haber acodalado o tensado la parte inferior de la última franja excavada. Se protegerá el conjunto de la entibación frente a filtraciones y acciones de erosión por parte de las aguas de escorrentía. Las entibaciones o parte de éstas sólo se quitarán cuando dejen de ser necesarias y por franjas horizontales,

comenzando por la parte inferior del corte. Al comenzar la jornada de trabajo, las entibaciones deberán ser revisadas, tensando los codales que se hayan alojado. Se extremarán estas prevenciones después de interrupciones de trabajo de más de un día y/o de alteraciones atmosféricas como lluvia o heladas.

4.2.2 CIMENTACIONES DIRECTAS

4.2.2.1 ZAPATAS (AISLADAS, CORRIDAS Y ELEMENTOS DE ATADO)

Descripción

- **Descripción**

Cimentaciones directas de hormigón en masa o armado destinados a transmitir al terreno, y repartir en un plano de apoyo horizontal, las cargas de uno o varios pilares de la estructura, de los forjados y de los muros de carga, de sótano, de cerramiento o de arriostramiento, pertenecientes a estructuras de edificación.

Tipos de zapatas:

- Zapata aislada: como cimentación de un pilar aislado, interior, medianero o de esquina.
- Zapata combinada: como cimentación de dos o más pilares contiguos.
- Zapata corrida: como cimentación de alineaciones de tres o más pilares, muros o forjados.

Los elementos de atado entre zapatas aisladas son de dos tipos:

- Vigas de atado o soleras para evitar desplazamientos laterales, necesarios en los casos prescritos en la Norma de Construcción Sismorresistente NCSE vigente.

- Vigas centradoras entre zapatas fuertemente excéntricas (de medianería y esquina) y las contiguas, para resistir momentos aplicados por muros o pilares o para redistribuir cargas y presiones sobre el terreno

- **Criterios de medición y valoración de unidades**

- Unidad de zapata aislada o metro lineal de zapata corrida de hormigón.

Completamente terminada, de las dimensiones especificadas, de hormigón de resistencia o dosificación especificadas, de la cuantía de acero especificada, para un recubrimiento de la armadura principal y una tensión admisible del terreno determinadas, incluyendo elaboración, ferrallado, separadores de hormigón, puesta en obra y vibrado, según la Instrucción EHE-08. No se incluye la excavación ni el encofrado, su colocación y retirada.

- Metro cúbico de hormigón en masa o para armar en zapatas, vigas de atado y centradoras.

Hormigón de resistencia o dosificación especificados con una cuantía media del tipo de acero especificada, incluso recortes, separadores, alambre de atado, puesta en obra, vibrado y curado del hormigón, según la Instrucción EHE-08, incluyendo o no encofrado.

- Kilogramo de acero montado en zapatas, vigas de atado y centradoras.

Acero del tipo y diámetro especificados, incluyendo corte, colocación y despuntes, según la Instrucción EHE-08.

- Kilogramo de acero de malla electrosoldada en cimentación.

Medido en peso nominal previa elaboración, para malla fabricada con alambre corrugado del tipo especificado, incluyendo corte, colocación y solapes, puesta en obra, según la Instrucción EHE-08.

- Metro cuadrado de capa de hormigón de limpieza.

De hormigón de resistencia, consistencia y tamaño máximo del árido, especificados, del espesor determinado, en la base de la cimentación, transportado y puesto en obra, según la Instrucción EHE-08.

- Unidad de viga centradora o de atado.

Completamente terminada, incluyendo volumen de hormigón y su puesta en obra, vibrado y curado; y peso de acero en barras corrugadas, ferrallado y colocado.

Prescripciones sobre los productos

- **Características y recepción de los productos que se incorporan a las unidades de obra**

La recepción de los productos, equipos y sistemas se realizará conforme se desarrolla en la Parte II, Condiciones de recepción de productos. Este control comprende el control de la documentación de los suministros (incluida la correspondiente al marcado CE, cuando sea pertinente), el control mediante distintivos de calidad o evaluaciones técnicas de idoneidad y el control mediante ensayos.

- Hormigón en masa (HM) o para armar (HA), de resistencia o dosificación especificados en proyecto.
- Barras corrugadas de acero, de características físicas y mecánicas indicadas en proyecto.
- Mallas electrosoldadas de acero, de características físicas y mecánicas indicadas en proyecto.
- Si el hormigón se fabrica en obra: cemento, agua, áridos y aditivos (ver Parte II, Relación de productos con marcado CE, 19.1).

- **Almacenamiento y manipulación (criterios de uso, gestión de residuos, conservación y mantenimiento)**

El almacenamiento de los cementos, áridos, aditivos y armaduras se efectuará, según las indicaciones del capítulo 13 de la Instrucción EHE-08.

Todos los materiales componentes del hormigón se almacenarán y transportarán evitando su entremezclado o segregación, protegiéndolos de la intemperie, la humedad y la posible contaminación o agresión del ambiente, evitando cualquier deterioro o alteración de sus características y garantizando el cumplimiento de lo prescrito en los artículos 26 a 30 (capítulo 6) de la Instrucción EHE-08.

Así, los cementos suministrados en sacos se almacenarán en un lugar ventilado y protegido, mientras que los que se suministren a granel se almacenarán en silos, igual que los aditivos (cenizas volantes o humos de sílice).

En el caso de los áridos se evitará que se contaminen por el ambiente y el terreno y que se mezclen entre sí las distintas fracciones granulométricas.

Las armaduras se conservarán clasificadas por tipos, calidades, diámetros y procedencias, evitando posibles deterioros o contaminaciones. En el momento de su uso estarán exentas de sustancias extrañas (grasa, aceite, pintura, etc.), no admitiéndose pérdidas de sección por oxidación superficial superiores al 1% respecto de la sección inicial de la muestra, comprobadas tras un cepillado con cepillo de alambres.

Los residuos generados durante la ejecución de la unidad de obra serán tratados conforme a la Parte III: Gestión de residuos de construcción o demolición en la obra.

Prescripción en cuanto a la ejecución por unidades de obra

- **Características técnicas de cada unidad de obra**

• Condiciones previas: soporte

El plano de apoyo (el terreno, tras la excavación) presentará una superficie limpia y plana, será horizontal, fijándose su profundidad en el proyecto. Para determinarlo, se considerará la estabilidad del suelo frente a los agentes atmosféricos, teniendo en cuenta las posibles alteraciones debidas a los agentes climáticos, como escorrentías y heladas, así como las oscilaciones del nivel freático, siendo recomendable que el plano quede siempre por debajo de la cota más baja previsible de éste, con el fin de evitar que el terreno por debajo del cimiento se vea afectado por posibles corrientes, lavados, variaciones de pesos específicos, etc. Aunque el terreno firme se encuentre muy superficial, es conveniente profundizar de 0,5 a 0,8 m por debajo de la rasante.

No es aconsejable apoyar directamente las vigas sobre terrenos expansivos o colapsables.

• Compatibilidad entre los productos, elementos y sistemas constructivos

Se tomarán las precauciones necesarias en terrenos agresivos o con presencia de agua que pueda contener sustancias potencialmente agresivas en disolución, respecto a la durabilidad del hormigón y de las armaduras, de acuerdo con el artículo 37 de la Instrucción EHE-08.

Estas medidas incluyen la adecuada elección del tipo de cemento a emplear (según la Instrucción RC-08 y el anejo 4 de la Instrucción EHE-08), de la dosificación y permeabilidad del hormigón, del espesor de recubrimiento de las armaduras, etc.

Las incompatibilidades en cuanto a los componentes del hormigón, cementos, agua, áridos y aditivos son las especificadas en el capítulo 6 de la Instrucción EHE-08.

No se empleará aluminio en moldes que vayan a estar en contacto con el hormigón, salvo que una entidad de control elabore un certificado de que los paneles empleados han sido sometidos a un tratamiento que evita la reacción con los álcalis del cemento, y se facilite a la dirección facultativa.

En los hormigones armados o pretensados no podrán utilizarse como aditivos el cloruro cálcico ni en general productos en cuya composición intervengan cloruros, sulfuros, sulfitos u otros componentes químicos que puedan ocasionar o favorecer la corrosión de las armaduras.

Para prevenir el fenómeno electroquímico de la corrosión galvánica entre metales con diferente potencial, se adoptarán las siguientes medidas:

- Evitar el contacto entre dos metales de distinta actividad. En caso de no poder evitar el contacto, se deberá seleccionar metales próximos en la serie galvánica.

- Aislar eléctricamente los metales con diferente potencial.

- Evitar el acceso de agua y oxígeno a la zona de unión de los dos metales.

• **Proceso de ejecución**

• **Ejecución**

- Información previa:

Localización y trazado de las instalaciones de los servicios que existan y las previstas para el edificio en la zona de terreno donde se va a actuar. Se estudiarán las soleras, arquetas de pie del pilar, saneamiento en general, etc., para que no se alteren las condiciones de trabajo o se generen, por posibles fugas, vías de agua que produzcan lavados del terreno con el posible descalce del cimiento.

Según el CTE DB SE C, apartado 4.6.2, se realizará la confirmación de las características del terreno establecidas en el proyecto. El resultado de tal inspección, definiendo la profundidad de la cimentación de cada uno de los apoyos de la obra, su forma y dimensiones, y el tipo y consistencia del terreno se incorporará a la documentación final de obra. Si el suelo situado debajo de las zapatas difiere del encontrado durante el estudio geotécnico (contiene bolsadas blandas no detectadas) o se altera su estructura durante la excavación, debe revisarse el cálculo de las zapatas.

- Excavación:

Las zanjas y pozos de cimentación tendrán las dimensiones fijadas en el proyecto y se realizarán según las indicaciones establecidas en el capítulo Zanjas y pozos.

La cota de profundidad de las excavaciones será la prefijada en los planos o las que la Dirección Facultativa ordene por escrito o gráficamente a la vista de la naturaleza y condiciones del terreno excavado.

Si los cimientos son muy largos es conveniente también disponer llaves o anclajes verticales más profundos, por lo menos cada 10 m.

Para la excavación se adoptarán las precauciones necesarias en función de las distancias a las edificaciones colindantes y del tipo de terreno para evitar al máximo la alteración de sus características mecánicas.

Se acondicionará el terreno para que las zapatas apoyen en condiciones homogéneas, eliminando rocas, restos de cimentaciones antiguas y lentejones de terreno más resistente, etc. Los elementos extraños de menor resistencia, serán excavados y sustituidos por un suelo de relleno compactado convenientemente, de una compresibilidad sensiblemente equivalente a la del conjunto, o por hormigón en masa.

Las excavaciones para zapatas a diferente nivel, se realizarán de modo que se evite el deslizamiento de las tierras entre los dos niveles distintos. La inclinación de los taludes de separación entre estas zapatas se ajustará a las características del terreno. A efectos indicativos y salvo orden en contra, la línea de unión de los bordes inferiores entre dos zapatas situadas a diferente nivel no superará una inclinación 1H:1V en el caso de rocas y suelos duros, ni 2H:1V en suelos flojos a medios.

Para excavar en presencia de agua en suelos permeables, se precisará el agotamiento de ésta durante toda la ejecución de los trabajos de cimentación, sin comprometer la estabilidad de taludes o de las obras vecinas.

En las excavaciones ejecutadas sin agotamiento en suelos arcillosos y con un contenido de humedad próximo al límite líquido, se procederá a un saneamiento temporal del fondo de la zanja, por absorción capilar del agua del suelo con materiales secos permeables que permita la ejecución en seco del proceso de hormigonado.

En las excavaciones ejecutadas con agotamiento en los suelos cuyo fondo sea suficientemente impermeable como para que el contenido de humedad no disminuya sensiblemente con los agotamientos, se comprobará si es necesario proceder a un saneamiento previo de la capa inferior permeable, por agotamiento o por drenaje.

Si se estima necesario, se realizará un drenaje del terreno de cimentación. Éste se podrá realizar con drenes, con empedrados, con procedimientos mixtos de dren y empedrado o bien con otros materiales idóneos.

Los drenes se colocarán en el fondo de zanjas en perforaciones inclinadas con una pendiente mínima de 5 cm por metro. Los empedrados se rellenarán de cantos o grava gruesa, dispuestos en una zanja, cuyo fondo penetrará en la medida necesaria y tendrá una pendiente longitudinal mínima de 3 a 4 cm por metro. Con anterioridad a la colocación de la grava, en su caso se dispondrá un geotextil en la zanja que cumpla las condiciones de filtro necesarias para evitar la migración de materiales finos.

La terminación de la excavación en el fondo y paredes de la misma, debe tener lugar inmediatamente antes de ejecutar la capa de hormigón de limpieza, especialmente en terrenos arcillosos. Si no fuera posible, debe dejarse la excavación de 10 a 15 cm por encima de la cota definitiva de cimentación hasta el momento en que todo esté preparado para hormigonar.

El fondo de la excavación se nivelará bien para que la superficie quede sensiblemente de acuerdo con el proyecto, y se limpiará y apisonará ligeramente.

- Hormigón de limpieza:

Sobre la superficie de la excavación se dispondrá una capa de hormigón de regularización, de baja dosificación, con un espesor mínimo de 10 cm creando una superficie plana y horizontal de apoyo de la zapata y evitando, en el caso de suelos permeables, la penetración de la lechada de hormigón estructural en el terreno que dejaría mal recubiertos los áridos en la parte inferior. El nivel de enrase del hormigón de limpieza será el previsto en el proyecto para la base de las zapatas y las vigas riostras. El perfil superior tendrá una terminación adecuada a la continuación de la obra.

El hormigón de limpieza, en ningún caso servirá para nivelar cuando en el fondo de la excavación existan fuertes irregularidades.

- Colocación de las armaduras y hormigonado.

La puesta en obra, vertido, compactación y curado del hormigón, así como la colocación de las armaduras seguirán las indicaciones de la Instrucción EHE-08 y las indicadas a continuación.

Las armaduras verticales de pilares o muros deben enlazarse a la zapata como se indica en la norma NCSE-02.

Se cumplirán las especificaciones relativas a dimensiones mínimas de zapatas y disposición de armaduras del artículo 58.8 de la Instrucción EHE-08: el canto mínimo en el borde de las zapatas no será inferior a 35 cm, si son de hormigón en masa, ni a 25 cm, si son de hormigón armado. La armadura longitudinal dispuesta en la cara superior, inferior y laterales no distará más de 30 cm.

El recubrimiento mínimo se ajustará a las especificaciones del artículo 37.2.4 de la Instrucción EHE-08: si se ha preparado el terreno y se ha dispuesto una capa de hormigón de limpieza tal y como se ha indicado en este apartado, los recubrimientos mínimos serán los de las tablas 37.2.4.1.a, 37.2.4.1.b y

37.2.4.1.c, en función de la resistencia característica del hormigón, del tipo de elemento, de la clase de exposición y de la vida útil de proyecto, de lo contrario, si se hormigona la zapata directamente contra el terreno el recubrimiento será de 7 cm. Para garantizar dichos recubrimientos los emparrillados o armaduras que se coloquen en el fondo de las zapatas, se apoyarán sobre separadores de materiales resistentes a la alcalinidad del hormigón, según las indicaciones de los artículos 37.2.5 y 69.8.2 de la Instrucción EHE-08. No se apoyarán sobre camillas metálicas que después del hormigonado queden en contacto con la superficie del terreno, por facilitar la oxidación de las armaduras. Las distancias máximas de los separadores serán de 50 diámetros ó 100 cm, para las armaduras del emparrillado inferior y de 50 diámetros ó 50 cm, para las armaduras del emparrillado superior. Es conveniente colocar también separadores en la parte vertical de ganchos o patillas para evitar el movimiento horizontal de la parrilla del fondo.

La puesta a tierra de las armaduras, se realizará antes del hormigonado, según la subsección Electricidad: baja tensión y puesta a tierra.

- Puesta en obra del hormigón:

No se colocarán en obra masas que acusen un principio de fraguado. Antes de hormigonar se comprobará que no existen elementos extraños, como barro, trozos de madera, etc. No se colocarán en obra tongadas de hormigón cuyo espesor sea superior al que permita una compactación completa de la masa. No se efectuará el hormigonado en tanto no se obtenga la conformidad de la Dirección de Obra, una vez que se hayan revisado las armaduras ya colocadas en su posición definitiva. En general, se controlará que el hormigonado del elemento, se realice en una jornada. Se adoptarán las medidas necesarias para que, durante el vertido y colocación de las masas de hormigón, no se produzca disgregación de la mezcla, evitándose los movimientos bruscos de la masa, o el impacto contra los encofrados verticales y las armaduras. Queda prohibido el vertido en caída libre para alturas superiores a un metro.

- Compactación del hormigón:

Se realizará mediante los procedimientos adecuados a la consistencia de la mezcla, debiendo prolongarse hasta que refluya la pasta a la superficie. La compactación del hormigón se hará con vibrador, controlando la duración, distancia, profundidad y forma del vibrado. Como criterio general el hormigonado en obra se compactará por picado con barra (los hormigones de consistencia blanda o fluida, se picarán hasta la capa inferior ya compactada), vibrado energético, (los hormigones secos se compactarán, en tongadas no superiores a 20 cm) y vibrado normal en los hormigones plásticos o blandos. El revibrado del hormigón deberá ser objeto de aprobación por parte de la dirección de Obra.

- Hormigonado en temperaturas extremas:

La temperatura de la masa del hormigón en el momento de verterla en el molde o encofrado, no será inferior a 5 °C. No se autorizará el hormigonado directo sobre superficies de hormigón que hayan sufrido los efectos de las heladas, sin haber retirado previamente las partes dañadas por el hielo. Se prohíbe verter el hormigón sobre elementos cuya temperatura sea inferior a 0 °C. En general se suspenderá el hormigonado cuando llueva con intensidad, nieve, exista viento excesivo, una temperatura ambiente superior a 40 °C o se prevea que dentro de las 48 h siguientes, pueda descender la temperatura ambiente por debajo de los 0 °C. El empleo de aditivos anticongelantes requerirá una autorización expresa de la dirección de obra. Cuando el hormigonado se efectúe en tiempo caluroso, se adoptarán las medidas oportunas para evitar la evaporación del agua de amasado, estas medidas deberán acentuarse para hormigones de resistencias altas. Para ello, los materiales y encofrados deberán estar protegidos del soleamiento y una vez vertido se protegerá la mezcla del sol y del viento, para evitar que se deseeque.

- Curado del hormigón:

Se deberán tomar las medidas oportunas para asegurar el mantenimiento de la humedad del hormigón durante el fraguado y primer período de endurecimiento, mediante un adecuado curado. Si el curado se realiza mediante riego directo, éste se hará sin que produzca deslavado de la superficie y utilizando agua sancionada como aceptable por la práctica. Queda prohibido el empleo de agua de mar para hormigón armado o pretensado, salvo estudios especiales. Si el curado se realiza empleando técnicas especiales (curado al vapor, por ejemplo) se procederá con arreglo a las normas de buena práctica propias de dichas técnicas, previa autorización de la dirección de obra. La dirección facultativa comprobará que el curado se desarrolla adecuadamente durante, al menos, el período de tiempo indicado en el proyecto o, en su defecto, el indicado en la Instrucción EHE-08.

- Hormigones especiales:

Quando se empleen hormigones reciclados u hormigones autocompactantes, el Autor del Proyecto o la dirección facultativa podrán disponer la obligatoriedad de cumplir las recomendaciones recogidas al efecto en los anejos nº 15 y 17 de la Instrucción EHE-08, respectivamente.

En la instrucción EHE-08, el anejo nº 14 recoge unas recomendaciones para el proyecto y la ejecución de estructuras de hormigón con fibras, mientras que el anejo nº 16 contempla las estructuras de hormigón con árido ligero. Además, cuando se requiera emplear hormigones en elementos no estructurales, se aplicará lo establecido en el anejo nº 18.

El hormigón se verterá mediante conducciones apropiadas desde la profundidad del firme hasta la cota de la zapata, evitando su caída libre. La colocación directa no debe hacerse más que entre niveles de aprovisionamiento y de ejecución sensiblemente equivalentes. Si las paredes de la excavación no presentan una cohesión suficiente se encofrarán para evitar los desprendimientos.

Las zapatas aisladas se hormigonarán de una sola vez.

En zapatas continuas pueden realizarse juntas de hormigonado, en general en puntos alejados de zonas rígidas y muros de esquina, disponiéndolas en puntos situados en los tercios de la distancia entre pilares.

En muros con huecos de paso o perforaciones cuyas dimensiones sean menores que los valores límite establecidos, la zapata corrida será pasante, en caso contrario, se interrumpirá como si se tratara de dos muros independientes. Además las zapatas corridas se prolongarán, si es posible, una dimensión igual a su vuelo, en los extremos libres de los muros.

No se hormigonará cuando el fondo de la excavación esté inundado, helado o presente capas de agua transformadas en hielo. En ese caso, sólo se procederá a la construcción de la zapata cuando se haya producido el deshielo completo, o bien se haya excavado en mayor profundidad hasta retirar la capa de suelo helado.

- Precauciones:

Se adoptarán las disposiciones necesarias para asegurar la protección de las cimentaciones contra los aterramientos, durante y después de la ejecución de aquellas, así como para la evacuación de aguas caso de producirse inundaciones de las excavaciones durante la ejecución de la cimentación evitando así aterramientos, erosión, o puesta en carga imprevista de las obras, que puedan comprometer su estabilidad.

•Tolerancias admisibles

Se comprobará que las dimensiones de los elementos ejecutados presentan unas desviaciones admisibles para el funcionamiento adecuado de la construcción. Se estará a lo dispuesto en el proyecto de ejecución o, en su defecto a lo establecido en el Anejo 11 de la Instrucción EHE-08.

•Condiciones de terminación

Las superficies acabadas deberán quedar sin imperfecciones, de lo contrario se utilizarán materiales específicos para la reparación de defectos y limpieza de las mismas.

Si el hormigonado se ha efectuado en tiempo frío, será necesario proteger la cimentación para evitar que el hormigón fresco resulte dañado. Se cubrirá la superficie mediante placas de poliestireno expandido bien fijadas o mediante láminas calorífugas. En casos extremos puede ser necesario utilizar técnicas para la calefacción del hormigón.

Si el hormigonado se ha efectuado en tiempo caluroso, debe iniciarse el curado lo antes posible. En casos extremos puede ser necesario proteger la cimentación del sol y limitar la acción del viento mediante pantallas, o incluso, hormigonar de noche.

- **Control de ejecución, ensayos y pruebas**

•Control de ejecución

Unidad y frecuencia de inspección: 4 por cada 1000 m² de planta.

Puntos de observación:

Según el CTE DB SE C, apartado 4.6.4, y capítulo 17 de la Instrucción EHE-08, se efectuarán los siguientes controles durante la ejecución:

- Comprobación y control de materiales.
- Replanteo de ejes:

Comprobación de cotas entre ejes de zapatas de zanjas.

Comprobación de las dimensiones en planta y orientaciones de zapatas.

Comprobación de las dimensiones de las vigas de atado y centradoras.

- Excavación del terreno:

Comparación terreno atravesado con estudio geotécnico y previsiones de proyecto.

Identificación del terreno del fondo de la excavación: compacidad, agresividad, resistencia, humedad, etc.

Comprobación de la cota de fondo.

Posición del nivel freático, agresividad del agua freática.

Defectos evidentes: cavernas, galerías, etc.

Presencia de corrientes subterráneas.

Precauciones en excavaciones colindantes a medianeras.

- Operaciones previas a la ejecución:

Eliminación del agua de la excavación (en su caso).

Rasanteo del fondo de la excavación.

Colocación de encofrados laterales, en su caso.

Drenajes permanentes bajo el edificio, en su caso.

Hormigón de limpieza. Nivelación y espesor.

No interferencia entre conducciones de saneamiento y otras. Pasatubos.

Comprobación del grado de compactación del terreno, en función del proyecto.

- Colocación de armaduras:

Disposición, tipo, número, diámetro y longitud fijados en el proyecto.

Recubrimientos exigidos en proyecto.

Separación de la armadura inferior del fondo.

Suspensión y atado de armaduras superiores en vigas (canto útil).

Disposición correcta de las armaduras de espera de pilares u otros elementos y comprobación de su longitud.

Dispositivos de anclaje de las armaduras.

- Impermeabilizaciones previstas.
- Puesta en obra y compactación del hormigón que asegure las resistencias de proyecto.
- Curado del hormigón.
- Juntas.
- Posibles alteraciones en el estado de zapatas contiguas, sean nuevas o existentes.
- Comprobación final. Tolerancias. Defectos superficiales.

En el caso de que la Propiedad hubiera establecido exigencias relativas a la contribución de la estructura a la sostenibilidad, de conformidad con el Anejo nº 13 de la Instrucción EHE-08, la Dirección Facultativa deberá comprobar durante la fase de ejecución que, con los medios y procedimientos reales empleados en la misma, se satisface el mismo nivel (A, B, C, D ó E) que el definido en el proyecto para el índice ICES.

• Ensayos y pruebas

Se efectuarán todos los ensayos preceptivos para estructuras de hormigón, descritos en los capítulos 16 y 17 de la Instrucción EHE-08. Entre ellos:

- Ensayos de los componentes del hormigón, en su caso:

Cemento: físicos, mecánicos, químicos, etc. (según la Instrucción RC-08) y determinación del ion Cl- (artículo 26 Instrucción EHE-08).

Agua: análisis de su composición (sulfatos, sustancias disueltas, etc.; artículo 27 Instrucción EHE-08), salvo que se utilice agua potable.

Áridos: de identificación, de condiciones físico-químicas, físico-mecánicas y granulométricas (artículo 28 Instrucción EHE-08).

Aditivos: de identificación, análisis de su composición (artículo 29 Instrucción EHE-08).

- Ensayos de control del hormigón:

Ensayo de docilidad (artículo 86.3.1, Instrucción EHE-08).

Ensayo de durabilidad: ensayo para la determinación de la profundidad de penetración de agua (artículo 86.3.3, Instrucción EHE-08).

Ensayo de resistencia (previos, característicos o de control, artículo 86.3.2, Instrucción EHE-08).

- Ensayos de control del acero, junto con el del resto de la obra:

Sección equivalente, características geométricas y mecánicas, doblado-desdoblado, límite elástico, carga de rotura, alargamiento de rotura en armaduras pasivas (artículos 87 y 88, Instrucción EHE-08).

• Conservación y mantenimiento

Durante el período de ejecución deberán tomarse las precauciones oportunas para asegurar la conservación en buen estado de la cimentación. Para ello, entre otras cosas, se adoptarán las disposiciones necesarias para asegurar su protección contra los aterramientos y para garantizar la evacuación de aguas, caso de producirse inundaciones, ya que éstas podrían provocar la puesta en carga imprevista de las zapatas. Se impedirá la circulación sobre el hormigón fresco.

No se permitirá la presencia de sobrecargas cercanas a las cimentaciones, si no se han tenido en cuenta en el proyecto.

En todo momento se debe vigilar la presencia de vías de agua, por el posible descarnamiento que puedan ocasionar bajo las cimentaciones, así como la presencia de aguas ácidas, salinas, o de agresividad potencial.

Cuando se prevea alguna modificación que pueda alterar las propiedades del terreno, motivada por construcciones próximas, excavaciones, servicios o instalaciones, será necesario el dictamen de la Dirección Facultativa, con el fin de adoptar las medidas oportunas.

Asimismo, cuando se aprecie alguna anomalía, asientos excesivos, fisuras o cualquier otro tipo de lesión en el edificio, deberá procederse a la observación de la cimentación y del terreno circundante, de la parte enterrada de los elementos resistentes verticales y de las redes de agua potable y saneamiento, de forma que se pueda conocer la causa del fenómeno, su importancia y peligrosidad. En el caso de ser imputable a la cimentación, la dirección facultativa propondrá los refuerzos o recalces que deban realizarse.

No se harán obras nuevas sobre la cimentación que puedan poner en peligro su seguridad, tales como perforaciones que reduzcan su capacidad resistente; pilares u otro tipo de cargaderos que transmitan cargas importantes y excavaciones importantes en sus proximidades u otras obras que pongan en peligro su estabilidad.

Las cargas que actúan sobre las zapatas no serán superiores a las especificadas en el proyecto. Para ello los sótanos no deben dedicarse a otro uso que para el que fueran proyectados, ni se almacenarán en ellos materiales que puedan ser dañinos para los hormigones. Cualquier modificación debe ser autorizada por la dirección facultativa e incluida en la documentación de obra.

Prescripciones sobre verificaciones en el edificio terminado

- **Verificaciones y pruebas de servicio para comprobar las prestaciones finales del edificio**

Según CTE DB SE C, apartado 4.6.5, antes de la puesta en servicio del edificio se comprobará que las zapatas se comportan en la forma establecida en el proyecto, que no se aprecia que se estén superando las presiones admisibles y, en aquellos casos en que lo exija el proyecto o la Dirección Facultativa, si los asientos se ajustan a lo previsto. Se verificará, asimismo, que no se han plantado árboles cuyas raíces puedan originar cambios de humedad en el terreno de cimentación, o creado zonas verdes cuyo drenaje no esté previsto en el proyecto, sobre todo en terrenos expansivos.

Aunque es recomendable que se efectúe un control de asientos para cualquier tipo de construcción, en edificios de tipo C-3 (construcciones entre 11 y 20 plantas) y C-4 (conjuntos monumentales o singulares y edificios de más de 20 plantas) será obligado el establecimiento de un sistema de nivelación para controlar el asiento de las zonas más características de la obra, de forma que el resultado final de las observaciones quede incorporado a la documentación de la obra. Este sistema se establecerá en las condiciones siguientes:

- Se protegerá el punto de referencia para poderlo considerar como inmóvil, durante todo el periodo de observación.
- Se nivelará como mínimo un 10% de los pilares del total de la edificación. Si la superestructura apoya sobre muros, se situará un punto de referencia como mínimo cada 20 m, siendo como mínimo 4 el número de puntos. La precisión de la nivelación será de 0,1 mm.
- Se recomienda tomar lecturas de movimientos, como mínimo, al completar el 50% de la estructura, al final de la misma y al terminar la tabiquería de cada dos plantas de la edificación.

4.3 ESTRUCTURAS

4.3.1 ESTRUCTURAS DE ACERO

Descripción

- **Descripción**

Elementos metálicos incluidos en pórticos planos de una o varias plantas, como vigas y soportes ortogonales con nudos articulados, semirrígidos o rígidos, formados por perfiles comerciales o piezas armadas, simples o compuestas, que pueden tener elementos de arriostramiento horizontal metálicos o no metálicos.

También incluyen:

- Estructuras porticadas de una planta usuales en construcciones industriales con soportes verticales y dinteles de luz mediana o grande, formados por vigas de alma llena o cerchas trianguladas que soportan una cubierta ligera horizontal o inclinada, con elementos de arriostramiento frente a acciones horizontales y pandeo.

- Las mallas espaciales metálicas de dos capas, formadas por barras que definen una retícula triangulada con rigidez a flexión cuyos nudos se comportan como articulaciones, con apoyos en los nudos perimetrales o interiores (de la capa superior o inferior; sobre elementos metálicos o no metálicos), con geometría regular formada por módulos básicos repetidos, que no soportan cargas puntuales de importancia, aptas para cubiertas ligeras de grandes luces.

- **Criterios de medición y valoración de unidades**

Se especificarán las siguientes partidas, agrupando los elementos de características similares:

- Kilogramo de acero en perfil comercial (viga o soporte) especificando clase de acero y tipo de perfil.
- Kilogramo de acero en pieza soldada (viga o soporte) especificando clase de acero y tipo de perfil (referencia a detalle); incluyendo soldadura.
- Kilogramo de acero en soporte compuesto (empresillado o en celosía) especificando clase de acero y tipo de perfil (referencia a detalle); incluyendo elementos de enlace y sus uniones.
- Unidad de nudo sin rigidizadores especificando soldado o atornillado y tipo de nudo (referencia a detalle); incluyendo cordones de soldadura o tornillos.
- Unidad de nudo con rigidizadores especificando soldado o atornillado y tipo de nudo (referencia a detalle); incluyendo cordones de soldadura o tornillos.
- Unidad de placa de anclaje en cimentación incluyendo anclajes y rigidizadores (si procede), y especificando tipo de placa (referencia a detalle).
- Metro cuadrado de pintura anticorrosiva especificando tipo de pintura (imprimación, manos intermedias y acabado), número de manos y espesor de cada una.
- Metro cuadrado de protección contra fuego (pintura, mortero o aplacado) especificando tipo de protección y espesor; además, en pinturas igual que en punto anterior, y en aplacados sistema de fijación y tratamiento de juntas (si procede).
- En el caso de mallas espaciales:
 - Kilogramo de acero en perfil comercial (abierto o tubo) especificando clase de acero y tipo de perfil; incluyendo terminación de los extremos para unión con el nudo (referencia a detalle).
 - Unidad de nudo especificando tipo de nudo (referencia a detalle); incluyendo cordones de soldadura o tornillos (si los hay).
 - Unidad de nudo de apoyo especificando tipo de nudo (referencia a detalle); incluyendo cordones de soldadura o tornillos o placa de anclaje (si los hay) en montaje a pie de obra y elevación con grúas.
 - Unidad de acondicionamiento del terreno para montaje a nivel del suelo especificando características y número de los apoyos provisionales.
 - Unidad de elevación y montaje en posición acabada incluyendo elementos auxiliares para acceso a nudos de apoyo; especificando equipos de elevación y tiempo estimado en montaje "in situ".
 - Unidad de montaje en posición acabada.
 - En los precios unitarios anteriores, además de los conceptos expresados en cada caso, irá incluida la mano de obra directa e indirecta, obligaciones sociales y parte proporcional de medios auxiliares para acceso a la posición de trabajo y elevación del material, hasta su colocación completa en obra.
- La valoración que así resulta corresponde a la ejecución material de la unidad completa terminada.

Prescripciones sobre los productos

- **Características y recepción de los productos que se incorporan a las unidades de obra**

La recepción de los productos, equipos y sistemas se realizará conforme se desarrolla en la Parte II, Condiciones de recepción de productos. Comprende el control de la documentación de los suministros (incluida la del marcado CE cuando sea pertinente), el control mediante distintivos de calidad o evaluaciones técnicas de idoneidad y el control mediante ensayos.

- Aceros en chapas y perfiles (ver Parte II, Relación de productos con marcado CE, 19.5.1, 19.5.2)

Los elementos estructurales pueden estar constituidos por los aceros establecidos por las normas UNE EN 10025-2 (chapas y perfiles), UNE EN 10210-1:1994 (tubos acabados en caliente) y UNE EN 10219-1:1998 (tubos conformados en frío).

Los tipos de acero podrán ser S235, S275 y S355; para los productos de UNE EN 10025-2 se admite también el tipo S450; en el CTE DB SE A, tabla 4.1, se establecen sus características mecánicas. Estos aceros podrán ser de los grados JR, JO y J2; para el S355 se admite también el grado K2.

Si se emplean otros aceros en proyecto, para garantizar su ductilidad, deberá comprobarse:

- la relación entre la tensión de rotura y la de límite elástico no será inferior a 1,20.
- el alargamiento en rotura de una probeta de sección inicial S_0 medido sobre una longitud $5,65 \cdot \sqrt{S_0}$ será superior al 15%.
- la deformación correspondiente a la tensión de rotura debe superar al menos un 20% la correspondiente al límite elástico.

Para comprobar la ductilidad en cualquier otro caso no incluido en los anteriores, deberá demostrarse que la temperatura de transición (la mínima a la que la resistencia a rotura dúctil supera a la frágil) es menor que la mínima de aquellas a las que va a estar sometida la estructura.

Todos los aceros relacionados son soldables y únicamente se requiere la adopción de precauciones en el caso de uniones especiales (entre chapas de gran espesor, de espesores muy desiguales, en condiciones difíciles de ejecución, etc.).

Si el material va a sufrir durante la fabricación algún proceso capaz de modificar su estructura metalográfica (deformación con llama, tratamiento térmico específico, etc.) se deben definir los requisitos adicionales pertinentes.

- Tornillos, tuercas, arandelas (ver Parte II, Relación de productos con marcado CE, 1.1.3). Estos aceros podrán ser de las calidades 4.6, 5.6, 6.8, 8.8 y 10.9 normalizadas por ISO; en el CTE DB SE A, tabla 4.3, se establecen sus características mecánicas. En los tornillos de alta resistencia utilizados como pretensados se controlará el apriete.

- Materiales de aportación. Las características mecánicas de los materiales de aportación serán en todos los casos superiores a las del metal base.

En aceros de resistencia mejorada a la corrosión atmosférica, la resistencia a la corrosión del material de aportación debe ser equivalente a la del material base; cuando se suelden este tipo de aceros el valor del carbono equivalente no debe exceder de 0,54.

Los productos especificados por UNE EN 10025-2 deben suministrarse con inspección y ensayos, específicos (sobre los productos suministrados) o no específicos (no necesariamente sobre los productos suministrados), que garanticen su conformidad con el pedido y con la norma. El comprador debe especificar al fabricante el tipo de documento de inspección requerido conforme a UNE EN 10204:2006 (tabla A.1). Los productos deben marcarse de manera legible utilizando métodos tales como la pintura, el troquelado, el marcado con láser, el código de barras o mediante etiquetas adhesivas permanentes o etiquetas fijas con los siguientes datos: el tipo, la calidad y, si fuera aplicable, la condición de suministro mediante su designación abreviada (N, conformado de normalización; M, conformado termomecánico); el tipo de marcado puede especificarse en el momento de efectuar el pedido.

Los productos especificados por UNE EN 10210 y UNE EN 10219 deben ser suministrados después de haber superado los ensayos e inspecciones no específicos recogidos en EN 10021:1994 con una testificación de inspección conforme a la norma UNE EN 10204, salvo exigencias contrarias del comprador en el momento de hacer el pedido. Cada perfil hueco debe ser marcado por un procedimiento adecuado y duradero, como la aplicación de pintura, punzonado o una etiqueta adhesiva en la que se indique la designación abreviada (tipo y grado de acero) y el nombre del fabricante; cuando los productos se suministran en paquetes, el marcado puede ser indicado en una etiqueta fijada sólidamente al paquete.

Para todos los productos se verificarán las siguientes condiciones técnicas generales de suministro, según UNE EN 10021:

Si se suministran a través de un transformador o intermediario, se deberá remitir al comprador, sin ningún cambio, la documentación del fabricante como se indica en UNE EN 10204, acompañada de los medios oportunos para identificar el producto, de forma que se pueda establecer la trazabilidad entre la documentación y los productos; si el transformador o intermediario ha modificado en cualquier forma las condiciones o las dimensiones del producto, debe facilitar un documento adicional de conformidad con las nuevas condiciones.

Al hacer el pedido, el comprador deberá establecer que tipo de documento solicita, si requiere alguno y, en consecuencia, indicar el tipo de inspección: específica o no específica; en base a una inspección no específica, el comprador puede solicitar al fabricante que le facilite una testificación de conformidad con el pedido o una testificación de inspección; si se solicita una testificación de inspección, deberá indicar las características del producto cuyos resultados de los ensayos deben recogerse en este tipo de documento, en el caso de que los detalles no estén recogidos en la norma del producto.

Si el comprador solicita que la conformidad de los productos se compruebe mediante una inspección específica, en el pedido se concretará cual es el tipo de documento requerido: un certificado de inspección tipo 3.1 ó 3.2 según la norma UNE EN 10204, y si no está definido en la norma del producto: la frecuencia de los ensayos, los requisitos para el muestreo y la preparación de las muestras y probetas, los métodos de ensayo y, si procede, la identificación de las unidades de inspección. El proceso de control de esta fase debe contemplar los siguientes aspectos:

En los materiales cubiertos por marcas, sellos o certificaciones de conformidad reconocidos por las Administraciones Públicas competentes, este control puede limitarse a un certificado expedido por el fabricante que establezca de forma inequívoca la traza que permita relacionar cada elemento de la estructura con el certificado de origen que lo avala.

Si no se incluye una declaración del suministrador de que los productos o materiales cumplen con lo anteriormente establecido en el presente Pliego, se tratarán como productos o materiales no conformes.

Cuando en la documentación del proyecto se especifiquen características no avaladas por el certificado de origen del material (por ejemplo, el valor máximo del límite elástico en el caso de cálculo en capacidad), se establecerá un procedimiento de control mediante ensayos.

Cuando se empleen materiales que por su carácter singular no queden cubiertos por una norma nacional específica a la que referir la certificación (arandelas deformables, tornillos sin cabeza, conectadores, etc.) se podrán utilizar normas o recomendaciones de prestigio reconocido.

Cuando haya que verificar las tolerancias dimensionales de los perfiles comerciales se tendrán en cuenta las siguientes normas:

serie IPN: UNE EN 10024:1995

series IPE y HE: UNE EN 10034:1994

serie UPN: UNE 36522:2001

series L y LD: UNE EN 10056-1:1999 (medidas) y UNE EN 10056-2:1994 (tolerancias)

tubos: UNE EN 10219:1998 (parte 1: condiciones de suministro; parte 2: tolerancias)

chapas: EN 10029:1991.

- **Almacenamiento y manipulación (criterios de uso, gestión de residuos, conservación y mantenimiento)**

El almacenamiento y depósito de los elementos constitutivos de la obra se hará de forma sistemática y ordenada para facilitar su montaje. Se cuidará especialmente que las piezas no se vean afectadas por acumulaciones de agua, ni estén en contacto directo con el terreno, y se mantengan las condiciones de durabilidad; para el almacenamiento de los elementos auxiliares tales como tornillos, electrodos, pinturas, etc., se seguirán las instrucciones dadas por el fabricante de los mismos.

Las manipulaciones necesarias para la carga, descarga, transporte, almacenamiento a pie de obra y montaje se realizarán con el cuidado suficiente para no provocar solicitaciones excesivas en ningún elemento de la estructura y para no dañar ni a las piezas ni a la pintura. Se cuidarán especialmente, protegiéndolas si fuese necesario, las partes sobre las que hayan de fijarse las cadenas, cables o ganchos que vayan a utilizarse en la elevación o sujeción de las piezas de la estructura.

Se corregirá cuidadosamente, antes de proceder al montaje, cualquier abolladura, comba o torcedura que haya podido provocarse en las operaciones de transporte. Si el efecto no puede ser corregido, o se presume que después de corregido puede afectar a la resistencia o estabilidad de la estructura, la pieza en cuestión se rechazará, marcándola debidamente para dejar constancia de ello.

Los residuos generados durante la ejecución de la unidad de obra serán tratados conforme a la Parte III: Gestión de residuos de construcción o demolición en la obra.

Prescripción en cuanto a la ejecución por unidades de obra

- **Características técnicas de cada unidad de obra**

• **Condiciones previas: soporte**

Los elementos no metálicos de la construcción (hormigón, fábricas, etc.) que hayan de actuar como soporte de elementos estructurales metálicos, deben cumplir las "tolerancias en las partes adyacentes" indicadas posteriormente dentro de las tolerancias admisibles.

Las bases de los pilares que apoyen sobre elementos no metálicos se calzarán mediante cuñas de acero separadas entre 4 y 8 cm, después de acuñadas se procederá a la colocación del número conveniente de vigas de la planta superior y entonces se alinearán y aplomarán.

Los espacios entre las bases de los pilares y el elemento de apoyo si es de hormigón o fábrica, se limpiarán y rellenarán, retacando, con mortero u hormigón de cemento pórtland y árido, cuya máxima dimensión no sea mayor que 1/5 del espesor del espacio que debe rellenarse, y de dosificación no menor que 1:2. La consistencia del mortero u hormigón de relleno será la conveniente para asegurar el llenado completo; en general, será fluida hasta espesores de 5 cm y más seca para espesores mayores.

• **Compatibilidad entre los productos, elementos y sistemas constructivos**

Las superficies que hayan de quedar en contacto en las uniones con tornillos pretensados de alta resistencia no se pintarán y recibirán una limpieza y el tratamiento especificado.

Las superficies que hayan de soldarse no estarán pintadas ni siquiera con la capa de imprimación en una zona de anchura mínima de 10 cm desde el borde de la soldadura; si se precisa una protección temporal se pintarán con pintura fácilmente eliminable, que se limpiará cuidadosamente antes del soldeo.

Para evitar posibles corrosiones es preciso que las bases de pilares y partes estructurales que puedan estar en contacto con el terreno queden embebidas en hormigón. No se pintarán estos elementos para evitar su oxidación; si han de permanecer algún tiempo a la intemperie se recomienda su protección con lechada de cemento.

Se evitará el contacto del acero con otros metales que tengan menos potencial electrovalente (por ejemplo, plomo, cobre) que le pueda originar corrosión electroquímica; también se evitará su contacto con materiales de albañilería que tengan comportamiento higroscópico, especialmente el yeso, que le pueda originar corrosión química.

• **Proceso de ejecución**

• **Ejecución**

- Operaciones previas:

Corte: se realizará por medio de sierra, cizalla, corte térmico (oxicorte) automático y, solamente si este no es posible, oxicorte manual; se especificarán las zonas donde no es admisible material endurecido tras procesos de corte, como por ejemplo:

Cuando el cálculo se base en métodos plásticos.

A ambos lados de cada rótula plástica en una distancia igual al canto de la pieza.

Cuando predomine la fatiga, en chapas y llantas, perfiles laminados, y tubos sin costura.

Cuando el diseño para esfuerzos sísmicos o accidentales se base en la ductilidad de la estructura.

Conformado: el acero se puede doblar, prensar o forjar hasta que adopte la forma requerida, utilizando procesos de conformado en caliente o en frío, siempre que las características del material no queden por debajo de los valores especificados; los radios de acuerdo mínimos para el conformado en frío serán los especificados en el apartado 10.2.2 de CTE DB SE A.

Perforación: los agujeros deben realizarse por taladrado u otro proceso que proporcione un acabado equivalente; se admite el punzonado en materiales de hasta 2,5 cm de espesor, siempre que su espesor nominal no sea mayor que el diámetro nominal del agujero (o su dimensión mínima si no es circular).

Ángulos entrantes y entallas: deben tener un acabado redondeado con un radio mínimo de 5 mm.

Superficies para apoyo de contacto: se deben especificar los requisitos de planeidad y grado de acabado; la falta de planeidad antes del armado de una superficie simple contrastada con un borde recto, no superará los 0,5 mm, en caso contrario, para reducirla, podrán utilizarse cuñas y forros de acero inoxidable, no debiendo utilizarse más de tres en cualquier punto que podrán fijarse mediante soldaduras en ángulo o a tope de penetración parcial.

Empalmes: sólo se permitirán los indicados en el proyecto o autorizados por la dirección facultativa, que se realizarán por el procedimiento establecido.

- Soldeo:

Se debe proporcionar al personal encargado un plan de soldeo, que como mínimo incluirá todos los detalles de la unión, las dimensiones y tipo de soldadura, la secuencia de soldeo, las especificaciones sobre el proceso y las medidas necesarias para evitar el desgarro laminar; todo ello según la documentación de taller especificada en el apartado 12.4.1 de CTE DB SE A.

Se consideran aceptables los procesos de soldadura recogidos por UNE EN ISO 4063:2010.

Los soldadores deben estar certificados por un organismo acreditado y cualificarse de acuerdo con la norma UNE EN 287-1:1992; cada tipo de soldadura requiere la cualificación específica del soldador que la realiza.

Las superficies y los bordes deben ser apropiados para el proceso de soldeo que se utilice; los componentes a soldar deben estar correctamente colocados y fijos mediante dispositivos adecuados o soldaduras de punteo, y ser accesibles para el soldador; los dispositivos provisionales para el montaje deben ser fáciles de retirar sin dañar la pieza; se debe considerar la utilización de precalentamiento cuando el tipo de acero y/o la velocidad de enfriamiento puedan producir enfriamiento en la zona térmicamente afectada por el calor.

Para cualquier tipo de soldadura que no figure entre los considerados como habituales (por puntos, en ángulo, a tope, en tapón y ojal) se indicarán los requisitos de ejecución para alcanzar un nivel de calidad análogo a ellos; según el CTE DB SE A, apartado 10.7, durante la ejecución de los procedimientos habituales se cumplirán las especificaciones de dicho apartado especialmente en lo referente a limpieza y eliminación de defectos de cada pasada antes de la siguiente.

- Uniones atornilladas:

Las características de tornillos, tuercas y arandelas se ajustarán a las especificaciones de los apartados 10.4.1 a 10.4.3 de CTE DB SE A. En tornillos sin pretensar el "apretado a tope" es el que consigue un hombre con una llave normal sin brazo de prolongación; en uniones pretensadas el apriete se realizará progresivamente desde los tornillos centrales hasta los bordes; según el CTE DB SE A, apartado 10.4.5, el control del pretensado se realizará por alguno de los siguientes procedimientos:

Método de control del par torsor.

Método del giro de tuerca.

Método del indicador directo de tensión.

Método combinado.

Según el CTE DB SE A, apartado 10.5, podrán emplearse tornillos avellanados, calibrados, hexagonales de inyección, o pernos de articulación, si se cumplen las especificaciones de dicho apartado.

Montaje en blanco. La estructura será provisional y cuidadosamente montada en blanco en el taller para asegurar la perfecta coincidencia de los elementos que han de unirse y su exacta configuración geométrica.

Recepción de elementos estructurales. Una vez comprobado que los distintos elementos estructurales metálicos fabricados en taller satisfacen todos los requisitos anteriores, se recepcionarán autorizándose su envío a la obra.

Transporte a obra. Se procurará reducir al mínimo las uniones a efectuar en obra, estudiando cuidadosamente los planos de taller para resolver los problemas de transporte y montaje que esto pueda ocasionar.

- Montaje en obra:

Si todos los elementos recibidos en obra han sido recepcionados previamente en taller como es aconsejable, los únicos problemas que se pueden plantear durante el montaje son los debidos a errores cometidos en la obra que debe sustentar la estructura metálica, como replanteo y nivelación en cimentaciones, que han de verificar los límites establecidos para las "tolerancias en las partes adyacentes" mencionados en el punto siguiente; las consecuencias de estos errores son evitables si se tiene la precaución de realizar los planos de taller sobre cotas de replanteo tomadas directamente de la obra.

Por tanto el control en esta fase se reduce a verificar que todas las partes de la estructura, en cualquiera de las etapas de construcción, tienen arriostramiento para garantizar su estabilidad, y controlar todas las uniones realizadas en obra visual y geométricamente; además, en las uniones atornilladas se comprobará el apriete con los mismos criterios indicados para la ejecución en taller, y en las soldaduras, si se especifica, se efectuarán los controles no destructivos indicados posteriormente en el "control de calidad de la fabricación"; todo ello siguiendo las especificaciones de la documentación de montaje recogida en el apartado 12.5.1 de CTE DB SE A.

•Tolerancias admisibles

Los valores máximos admisibles de las desviaciones geométricas, para situaciones normales, aplicables sin acuerdo especial, son las recogidas en el Capítulo 11 de CTE DB SE A, agrupadas para las dos etapas del proceso:

Apartado 11.1, tolerancias de fabricación

Apartado 11.2, tolerancias de ejecución.

•Condiciones de terminación

Previamente a la aplicación de los tratamientos de protección, se prepararán las superficies reparando todos los defectos detectados en ellas, tomando como referencia los principios generales de la norma UNE EN ISO 8504-1:2002, particularizados por UNE EN ISO 8504-2:2002 para limpieza con chorro abrasivo y por UNE EN ISO 8504-3:2002 para limpieza por herramientas motorizadas y manuales.

En superficies de rozamiento se debe extremar el cuidado en lo referente a ejecución y montaje en taller, y se protegerán con cubiertas impermeables tras la preparación hasta su armado.

Las superficies que vayan a estar en contacto con el hormigón sólo se limpiarán sin pintar, extendiendo este tratamiento al menos 30 cm de la zona correspondiente.

Para aplicar el recubrimiento se tendrá en cuenta:

Galvanización. Se realizará de acuerdo con UNE EN ISO 1460:1996 y UNE EN ISO 1461:1999, sellando las soldaduras antes de un decapado previo a la galvanización si se produce, y con agujeros de venteo o purga si hay espacios cerrados, donde indique el presente Pliego; las superficies galvanizadas deben limpiarse y tratarse con pintura de imprimación anticorrosiva con diluyente ácido o chorreado barredor antes de ser pintadas.

Pintura. Se seguirán las instrucciones del fabricante en la preparación de superficies, aplicación del producto y protección posterior durante un tiempo; si se aplica más de una capa se usará en cada una sombra de color diferente.

Tratamiento de los elementos de fijación. Para el tratamiento de estos elementos se considerará su material y el de los elementos a unir, junto con el tratamiento que estos lleven previamente, el método de apretado y su clasificación contra la corrosión.

•Control de ejecución, ensayos y pruebas

Se desarrollará según las dos etapas siguientes:

- Control de calidad de la fabricación:

Según el CTE DB SE A, apartado 12.4.1, la documentación de fabricación será elaborada por el taller y deberá contener, al menos, una memoria de fabricación, los planos de taller y un plan de puntos de inspección. Esta documentación debe ser revisada y aprobada por la dirección facultativa verificando su coherencia con la especificada en la documentación general del proyecto, la compatibilidad entre los distintos procedimientos de fabricación, y entre éstos y los materiales empleados. Se comprobará que cada operación se realiza en el orden y con las herramientas especificadas, que el personal encargado de cada operación posee la cualificación adecuada, y se mantiene el adecuado sistema de trazado que permita identificar el origen de cada incumplimiento.

Soldaduras: se inspeccionará visualmente toda la longitud de todas las soldaduras comprobando su presencia y situación, tamaño y posición, superficies y formas, y detectando defectos de superficie y salpicaduras; se indicará si deben realizarse o no ensayos no destructivos, especificando, en su caso, la localización de las soldaduras a inspeccionar y los métodos a emplear, que según el CTE DB SE A apartado 10.8.4.2, podrán ser partículas magnéticas según UNE EN 1290/1M:2002, líquidos penetrantes según UNE EN 571-1:1997, ultrasonidos según UNE EN 1714:1998, ensayos radiográficos según UNE EN 1435:1998; el alcance de esta inspección se realizará de acuerdo con el artículo 10.8.4.1, teniendo en cuenta, además, que la corrección en distorsiones no conformes obliga a inspeccionar las soldaduras situadas en esa zona; se deben especificar los criterios de aceptación de las soldaduras, debiendo cumplir las soldaduras reparadas los mismos requisitos que las originales; para ello se puede tomar como referencia UNE EN ISO 5817:2009, que define tres niveles de calidad, B, C y D.

Uniones mecánicas: todas las uniones mecánicas, pretensadas o sin pretensar tras el apriete inicial, y las superficies de rozamiento se comprobarán visualmente; la unión debe rehacerse si se exceden los criterios de aceptación establecidos para los espesores de chapa, otras disconformidades podrán corregirse, debiendo volverse a inspeccionar tras el arreglo; en uniones con tornillos pretensados se realizarán las inspecciones adicionales indicadas en el apartado 10.8.5.1 de CTE DB SE A; si no es posible efectuar ensayos de los elementos de fijación tras completar la unión, se inspeccionarán los métodos de trabajo; se especificarán los requisitos para los ensayos de procedimiento sobre el pretensado de tornillos. Previamente a aplicar el tratamiento de protección en las uniones mecánicas, se realizará una inspección visual de la superficie para comprobar que se cumplen los requisitos del fabricante del recubrimiento; el espesor del recubrimiento se comprobará, al menos, en cuatro lugares del 10% de los componentes tratados, según uno de los métodos de UNE EN ISO 2808:2000, el espesor medio debe ser superior al requerido y no habrá más de una lectura por componente inferior al espesor normal y siempre superior al 80% del nominal; los componentes no conformes se tratarán y ensayarán de nuevo.

- Control de calidad del montaje:

Según el CTE DB SE A, apartado 12.5.1, la documentación de montaje será elaborada por el montador y debe contener, al menos, una memoria de montaje, los planos de montaje y un plan de puntos de inspección según las especificaciones de dicho apartado. Esta documentación debe ser revisada y aprobada por la dirección facultativa verificando su coherencia con la especificada en la documentación general del proyecto, y que las tolerancias de posicionamiento de cada componente son coherentes con el sistema general de tolerancias. Durante el proceso de montaje se comprobará que cada operación se realiza en el orden y con las herramientas especificadas, que el personal encargado de cada operación posee la cualificación adecuada, y se mantiene un sistema de trazado que permite identificar el origen de cada incumplimiento.

•Ensayos y pruebas

Las actividades y ensayos de los aceros y productos incluidos en el control de materiales, pueden ser realizados por las entidades de control de calidad de la edificación y los laboratorios de ensayos para el control de calidad de la edificación previstos en el artículo 14 de la Ley 38/1999 de Ordenación de la Edificación, que cumplan los requisitos exigibles para el desarrollo de su actividad recogidos en el Real Decreto 410/2010 de 31 de marzo.

Previamente al inicio de las actividades de control de la obra, el laboratorio o la entidad de control de calidad deberán presentar a la dirección facultativa para su aprobación un plan de control o, en su caso, un plan de inspección de la obra que contemple, como mínimo, los siguientes aspectos:

Identificación de materiales y actividades objeto de control y relación de actuaciones a efectuar durante el mismo (tipo de ensayo, inspecciones, etc.).

Previsión de medios materiales y humanos destinados al control con indicación, en su caso, de actividades a subcontratar.

Programación inicial del control, en función del programa previsible para la ejecución de la obra.

Planificación del seguimiento del plan de autocontrol del constructor, en el caso de la entidad de control que efectúe el control externo de la ejecución.

Designación de la persona responsable por parte del organismo de control.

Sistemas de documentación del control a emplear durante la obra.

El plan de control deberá prever el establecimiento de los oportunos lotes, tanto a efectos del control de materiales como de los productos o de la ejecución, contemplando tanto el montaje en taller o en la propia obra.

Prescripciones sobre verificaciones en el edificio terminado

- **Verificaciones y pruebas de servicio para comprobar las prestaciones finales del edificio**

Como última fase de todos los controles especificados anteriormente, se realizará una inspección visual del conjunto de la estructura y de cada elemento a medida que van entrando en carga, verificando que no se producen deformaciones o grietas inesperadas en alguna parte de ella.

En el caso de que se aprecie algún problema, o si especifica en el presente Pliego, se pueden realizar pruebas de carga para evaluar la seguridad de la estructura, toda o parte de ella; en estos ensayos, salvo que se cuestione la seguridad de la estructura, no deben sobrepasarse las acciones de servicio, se realizarán de acuerdo con un Plan de Ensayos que evalúe la viabilidad de la prueba, por una organización con experiencia en este tipo de trabajos, dirigida por un técnico competente, que debe recoger los siguientes aspectos (adaptados del artículo 101.2 de la Instrucción EHE-08):

Viabilidad y finalidad de la prueba.

Magnitudes que deben medirse y localización de los puntos de medida.

Procedimientos de medida.

Escalones de carga y descarga.

Medidas de seguridad.

Condiciones para las que el ensayo resulta satisfactorio.

Estos ensayos tienen su aplicación fundamental en elementos sometidos a flexión.

4.3.2 ESTRUCTURAS DE HORMIGÓN (ARMADO Y PRETENSADO)

Descripción

- **Descripción**

Como elementos de hormigón pueden considerarse:

- Forjados unidireccionales: constituidos por elementos superficiales planos con nervios, flectando esencialmente en una dirección. Se consideran dos tipos de forjados, los de viguetas o semiviguetas, ejecutadas en obra o pretensadas, y los de losas alveolares ejecutadas en obra o pretensadas.

- Placas (losas) sobre apoyos aislados: estructuras constituidas por placas macizas o aligeradas con nervios de hormigón armado en dos direcciones perpendiculares entre sí, que no poseen, en general, vigas para transmitir las cargas a los apoyos y descansan directamente sobre soportes con o sin capitel.

- Muros de sótanos y muros de carga.

- Pantallas: sistemas estructurales en ménsula empotrados en el terreno, de hormigón armado, de pequeño espesor, gran canto y muy elevada altura, especialmente aptas para resistir acciones horizontales.

- Muros resistentes o núcleos: un conjunto de pantallas enlazadas entre sí para formar una pieza de sección cerrada o eventualmente abierta por huecos de paso, que presenta una mayor eficacia que las pantallas para resistir esfuerzos horizontales.

- Estructuras aporticadas: formadas por soportes y vigas. Las vigas son elementos estructurales, planos o de canto, de directriz recta y sección rectangular que salvan una determinada luz, soportando cargas de flexión. Los soportes son elementos de directriz recta y sección rectangular, cuadrada, poligonal o circular, de hormigón armado, pertenecientes a la estructura del edificio, que transmiten las cargas al cimiento.

- **Criterios de medición y valoración de unidades**

- Metro cuadrado de forjado unidireccional: hormigón de resistencia o dosificación especificados, con una cuantía media del tipo de acero especificada, con semiviguetas armadas o nervios in situ, del canto e interje especificados, con piezas de entrevigado (como las bovedillas) del material especificado, incluso encofrado, vibrado, curado y desencofrado, según Instrucción EHE-08.

- Metro cuadrado de placa o forjado reticular: hormigón de resistencia o dosificación especificados, con una cuantía media del tipo de acero especificada, del canto e interje especificados, con piezas de entrevigado (como las bovedillas) del material especificado, incluso encofrado, vibrado, curado y desencofrado, según Instrucción EHE-08.

- Metro cuadrado de forjado unidireccional con viguetas, semiviguetas o losa pretensada, totalmente terminado, incluyendo las piezas de entrevigado para forjados con viguetas o semiviguetas pretensadas, hormigón vertido en obra y armadura colocada en obra, incluso vibrado, curado, encofrado y desencofrado, según Instrucción EHE-08.

- Metro cuadrado de núcleos y pantallas de hormigón armado: completamente terminado, de espesor y altura especificadas, de hormigón de resistencia o dosificación especificados, de la cuantía del tipo de acero especificada, incluyendo encofrado a una o dos caras del tipo especificado, elaboración desencofrado y curado, según Instrucción EHE-08.

- Metro lineal de soporte de hormigón armado: completamente terminado, de sección y altura especificadas, de hormigón de resistencia o dosificación especificados, de la cuantía del tipo de acero especificada, incluyendo encofrado, elaboración, desencofrado y curado, según Instrucción EHE-08.

- Metro cúbico de hormigón armado para pilares, vigas y zunchos: hormigón de resistencia o dosificación especificados, con una cuantía media del tipo de acero especificada, en soportes, vigas o zunchos de sección y altura determinadas, incluso recortes, separadores, alambre de atado, puesta en obra, vibrado y curado del hormigón según Instrucción EHE-08, incluyendo encofrado y desencofrado.

Prescripciones sobre los productos

- **Características y recepción de los productos que se incorporan a las unidades de obra**

- Hormigón para armar:

Se tipificará de acuerdo con el artículo 39.2 de la Instrucción EHE-08, indicando:

- la composición elegida (artículo 31.1)

- las condiciones o características de calidad exigidas (artículo 31.2)

- las características mecánicas (artículo 39)

- valor mínimo de la resistencia (artículo 31.4)

- docilidad (artículo 31.5)

El hormigón puede ser:

- fabricado en central, de obra o preparado;

- no fabricado en central.

Materiales componentes, en el caso de que no se acopie directamente el hormigón para armar:

- Cemento:

Los cementos empleados podrán ser aquellos que cumplan la Instrucción RC-08, correspondan a la clase resistente 32,5 o superior y cumplan las limitaciones de uso establecidas en la tabla 26 de la Instrucción EHE-08. En el caso de cementos que contribuyan a la sostenibilidad, se estará a lo establecido en el anejo 13 de la Instrucción EHE-08.

- Agua:

El agua utilizada, tanto para el amasado como para el curado del hormigón en obra, no debe contener ningún ingrediente perjudicial en cantidades tales que afecten a las propiedades del hormigón o a la protección de las armaduras frente a la corrosión. En general, podrán emplearse todas las aguas sancionadas como aceptables por la práctica.

Cuando no se posean antecedentes de su utilización, o en caso de duda, deberán analizarse las aguas para comprobar las condiciones establecidas en el artículo 27 de la Instrucción EHE-08.

Se prohíbe el empleo de aguas de mar o salinas análogas para el amasado o curado de hormigón armado, salvo estudios especiales.

Siempre que sea posible, dispondrá las instalaciones que permitan el empleo de aguas recicladas procedentes del lavado de los elementos de transporte del hormigón, en los términos que se indican en el artículo 27 de la Instrucción EHE-08.

- Áridos:

Los áridos deberán cumplir las especificaciones contenidas en el artículo 28 de la Instrucción EHE-08.

Como áridos para la fabricación de hormigones pueden emplearse gravas y arenas existentes en yacimientos naturales o rocas machacadas, así como otros productos cuyo empleo se encuentre sancionado por la práctica y se justifique debidamente. En el caso de áridos reciclados se seguirá lo establecido en el anejo 15 de la Instrucción EHE-08.

Sólo se permite el empleo de áridos con una proporción muy baja de sulfuros oxidables.

Los áridos se designarán por su tamaño máximo en mm, y en su caso, especificar el empleo de árido reciclado y su porcentaje de utilización.

El tamaño máximo de un árido grueso será menor que las dimensiones siguientes:

- 0,8 de la distancia horizontal libre entre armaduras que no formen grupo, o entre un borde de la pieza y una armadura que forme un ángulo mayor de 45° con la dirección del hormigonado;
- 1,25 de la distancia entre un borde de la pieza y una armadura que forme un ángulo no mayor de 45° con la dirección de hormigonado,
- 0,25 de la dimensión mínima de la pieza, excepto en los casos siguientes:

Losa superior de los forjados, donde el tamaño máximo del árido será menor que 0,4 veces el espesor mínimo.

Piezas de ejecución muy cuidada y aquellos elementos en los que el efecto pared del encofrado sea reducido (forjados, que sólo se encofran por una cara), en cuyo caso será menor que 0,33 veces el espesor mínimo.

La granulometría de los áridos debe cumplir los requisitos establecidos en el artículo 28.4 de la Instrucción EHE-08.

- Otros componentes:

Podrán utilizarse como componentes del hormigón los aditivos y adiciones, siempre que se justifique con la documentación del producto o los oportunos ensayos que la sustancia agregada en las proporciones y condiciones previstas produce el efecto deseado sin perturbar excesivamente las restantes características del hormigón ni representar peligro para la durabilidad del hormigón ni para la corrosión de armaduras.

En los hormigones armados se prohíbe la utilización de aditivos en cuya composición intervengan cloruros, sulfuros, sulfitos u otros componentes químicos que puedan ocasionar o favorecer la corrosión de las armaduras (artículo 29 de la Instrucción EHE-08).

- Armaduras pasivas:

Los aceros cumplirán los requisitos técnicos establecidos en los artículos 32 y 33 de la Instrucción EHE-08.

Serán de acero soldable, no presentarán defectos superficiales ni grietas, y estarán constituidas por:

- Los diámetros nominales de las barras o rollos de acero corrugado se ajustarán a la serie: 6-8-10-12-14-16-20-25-32 y 40 mm, y los tipos a utilizar serán: de baja ductilidad (AP400 T - AP500 T), de ductilidad normal (AP400 S - AP500 S), o de características especiales de ductilidad (AP400 SD - AP500 SD).

Las características mecánicas mínimas garantizadas por el Suministrador serán conformes con las prescripciones de la tabla 32.2.a. Además, deberán tener aptitud al doblado-desdoblado o doblado simple, manifestada por la ausencia de grietas apreciables a simple vista al efectuar el ensayo correspondiente.

- Los diámetros nominales de los alambres (corrugados o grafilados) empleados en mallas electrosoldadas y armaduras básicas electrosoldadas en celosía se ajustarán a la serie:

4-4,5-5- 5,5-6-6,5-7-7,5-8-8,5-9-9,5-10-11-12-14 y 16 mm, y los tipos a utilizar serán: ME 500 SD - ME 400 SD - ME 500 S - ME - 400 S - ME 500 T - ME 400 T en mallas electrosoldadas, y AB 500 SD - AB 400 SD - AB 500 S - AB 500 T - AB 400 T en armaduras básicas electrosoldadas en celosía.

Los diámetros 4 y 4,5 m sólo pueden utilizarse en la armadura de reparto conforme al artículo 59.2.2 de la Instrucción EHE-08, así como en el caso de armaduras básicas electrosoldadas en celosías utilizadas para forjados unidireccionales de hormigón, en cuyo caso se podrán utilizar únicamente en los elementos transversales de conexión de la celosía.

- La ferralla armada, como resultado de aplicar a las armaduras elaboradas los procesos de armado, según el artículo 69 de la EHE-08.

- Piezas de entrevigado en forjados cumplirán las condiciones del artículo 36 de la Instrucción EHE-08.

Las piezas de entrevigado puede tener función aligerante o colaborante. Las colaborantes pueden ser de cerámica, hormigón u otro material resistente (resistencia a compresión no menor que la del hormigón vertido en el forjado). Las aligerantes pueden ser de cerámica, hormigón, poliestireno expandido u otros materiales suficientemente rígidos que cumplan con las exigencias especificadas en la EHE-08 sobre carga de rotura, expansión por humedad y reacción al fuego.

- Accesorios, fundamentalmente separadores, específicamente diseñados, con una resistencia a presión nominal de 2 N/mm².

• Recepción de los productos

La recepción de los productos, equipos y sistemas se realizará conforme se desarrolla en la Parte II, Condiciones de recepción de productos, de este Pliego General de Condiciones. En el caso de productos que deban disponer del marcado CE se comprobará que los valores cumplen con los especificados en proyecto o, en su defecto, la Instrucción EHE-08. En otro caso, el control comprende el control de la documentación de los suministros; en su caso, el control mediante distintivos de calidad o procedimiento que garantice un nivel de garantía adicional equivalente; y, en su caso, el control experimental mediante ensayos.

Cada remesa o partida de los productos irá acompañada de una hoja de suministro cuyo contenido mínimo se indica en el anejo nº 21 de la Instrucción EHE-08. La documentación incluirá la información que se indica, dependiendo de si es previa al suministro, si acompaña durante al suministro o es posterior al suministro.

En el caso de que los productos tengan distintivo de calidad, de acuerdo con lo establecido en el artículo 81 de la Instrucción EHE-08, los suministradores lo entregarán al constructor para que la dirección facultativa valore si la documentación aportada es suficiente para la aceptación del producto suministrado o, en su caso, qué comprobaciones deben efectuarse.

En el caso de efectuarse ensayos, Las entidades y los laboratorios de control de calidad entregarán los resultados de su actividad al agente autor del encargo y, en todo caso, a la dirección facultativa.

Todas las actividades relacionadas con el control establecido por la Instrucción EHE-08 quedarán documentadas en los correspondientes registros.

- Hormigón fabricado en central de obra u hormigón preparado:

La conformidad de un hormigón con lo establecido en el proyecto se comprobará durante su recepción en la obra, mediante verificación del contenido de la documentación del hormigón, y en su caso, tras comprobar su consistencia.

- Control documental: en el caso de hormigones que no estén en posesión de un distintivo de calidad oficialmente reconocido según el anejo nº 19, el Suministrador deberá presentar una copia compulsada del certificado de dosificación al que hace referencia el anejo nº 22, así como del resto de los ensayos previos y de una hoja de suministro, cuyo contenido mínimo se establece en el anejo nº 21

- Ensayos de control del hormigón:

El control de la calidad del hormigón comprenderá el de su docilidad, resistencia, y durabilidad:

Salvo en los ensayos previos, la toma de muestras se realizará en el punto de vertido del hormigón (obra o instalación de prefabricación), a la salida de éste del correspondiente elemento de transporte y entre $\frac{1}{4}$ y $\frac{3}{4}$ de la descarga. El representante del laboratorio levantará un acta, según el anejo 21 de la Instrucción EHE-08, para cada toma de muestras, que deberá estar suscrita por todas las partes presentes, quedándose cada uno con una copia de la misma.

Control de la docilidad (artículo 86.3.1), se comprobará mediante la determinación de la consistencia del hormigón fresco por el método del asentamiento, según UNE EN 12350-2. En el caso de hormigones autocompactantes, se estará a lo indicado en el anejo 17 de la Instrucción EHE-08. Los ensayos se realizarán siguiendo las consideraciones del artículo 86.5.2 de la Instrucción EHE-08.

Se realizará siempre que se fabriquen probetas para controlar la resistencia, en control indirecto de la resistencia o cuando lo ordene la dirección facultativa.

Control de la penetración del agua (artículo 86.3.3). Se comprobará mediante ensayos de resistencia a compresión efectuados sobre probetas fabricadas y curadas.

Control de la resistencia (artículo 86.3.2), se comprobará mediante ensayos de resistencia a compresión efectuados sobre probetas fabricadas y curadas.

Con independencia de los ensayos previos y característicos (preceptivos si no se dispone de experiencia previa en materiales, dosificación y proceso de ejecución previstos), y de los ensayos de información complementaria, la Instrucción EHE-08 establece con carácter preceptivo el control de la resistencia a lo largo de la ejecución mediante los ensayos de control, indicados en el artículo 86.5.

Los ensayos de control de resistencia tienen por objeto comprobar que la resistencia característica del hormigón de la obra es igual o superior a la de proyecto y estará en función de si disponen de un distintivo de calidad y el nivel de garantía para el que se haya efectuado el reconocimiento. El control podrá realizarse según las siguientes modalidades:

- Hormigón no fabricado en central:

- El hormigón no fabricado en central solo puede utilizarse para hormigones no estructurales, de acuerdo con lo indicado en el anejo nº 18 de la Instrucción EHE-08, como el hormigón de limpieza o el empleado para aceras, bordillos o rellenos.

- Cemento (artículos 26 y 85.1 de la Instrucción EHE-08, Instrucción RC-08 y ver Parte II, Marcado CE, 19.1).

Se establece la recepción del cemento conforme a la Instrucción RC-08.

El responsable de la recepción del cemento deberá conservar una muestra preventiva por lote durante 100 días.

Control documental:

Cada partida se suministrará con un albarán y documentación anexa, que acredite que está legalmente fabricada y comercializada, de acuerdo con lo establecido la Instrucción RC-08.

Ensayos de control:

Antes de comenzar el hormigonado, o si varían las condiciones de suministro y cuando lo indique la dirección facultativa, se realizarán los ensayos de recepción previstos en la Instrucción RC-08 y los correspondientes a la determinación del ión cloruro, según la Instrucción EHE-08.

Al menos una vez cada tres meses de obra y cuando lo indique la dirección facultativa, se comprobarán: componentes del cemento, principio y fin de fraguado, resistencia a compresión y estabilidad de volumen.

Distintivo de calidad. Marca N de AENOR. Homologación MICT.

- Agua (artículos 27 y 85.5 de la Instrucción EHE-08):

Cuando no se posean antecedentes de su utilización, no se utilice agua potable de red de suministro, o en caso de duda, se realizarán los siguientes ensayos:

Ensayos (según normas UNE): exponente de hidrógeno pH. Sustancias disueltas. Sulfatos. Ion Cloruro. Hidratos de carbono. Sustancias orgánicas solubles en éter.

- Áridos (artículo 28, 85.2 de la Instrucción EHE-08 y ver Parte II, Marcado CE, 19.1.14, 19.1.15):

Control documental:

Salvo en el caso al de áridos de autoconsumo (en el que el Suministrador de hormigón o de los elementos prefabricados, deberá aportar un certificado de ensayo conforme al artículo 85.2 de la Instrucción EHE-08), los áridos deberán disponer del marcado CE con un sistema de evaluación de la conformidad 2+.

Otros componentes (artículos 29 y 30 de la Instrucción EHE-08 y ver Parte II, Marcado CE, 19.1).

Control documental:

En el caso de aditivos que no dispongan de marcado CE, el suministrador deberá aportar un certificado de ensayo, con antigüedad inferior a seis meses conforme al artículo 85.3 de la Instrucción EHE-08.

No podrán utilizarse aditivos que no se suministren correctamente etiquetados y acompañados del certificado de garantía del fabricante, firmado por una persona física.

Cuando se utilicen cenizas volantes o humo de sílice, se exigirá el correspondiente certificado de garantía emitido por un laboratorio con los resultados de los ensayos prescritos en el artículo 30 de la Instrucción EHE-08.

Ensayos de control:

Se realizarán los ensayos de aditivos y adiciones indicados en los artículos 29, 30, 85.3 y 85.4 acerca de su composición química y otras especificaciones.

Antes de comenzar la obra se comprobará en todos los casos el efecto de los aditivos sobre las características de calidad del hormigón. Tal comprobación se realizará mediante los ensayos previos citados en el artículo 86 de la Instrucción EHE-08.

- Acero en armaduras pasivas:

En el caso de que el acero no esté en posesión del marcado CE o de un distintivo de calidad con un reconocimiento oficial en vigor, conforme se establece en el anejo 19 de la Instrucción EHE-08, la demostración de la conformidad del acero (características mecánicas, de adherencia, geométricas, y adicionales para el caso de procesos de elaboración con soldadura resistente) se realizará mediante ensayos tal y como se especifica en los artículos 87 y 88 de la Instrucción EHE-08.

El suministrador proporcionará un certificado en el que se exprese la conformidad con la Instrucción EHE-08, de la totalidad de las armaduras suministradas con expresión de las cantidades reales correspondientes a cada tipo, así como su trazabilidad hasta los fabricantes, de acuerdo con la información disponible en la documentación que establece la UNE EN 10080. Asimismo, cuando entre en vigor el marcado CE para los productos de acero, el Suministrador de la armadura facilitará al constructor copia del certificado de conformidad incluida en la documentación que acompaña al citado marcado CE. En el caso de instalaciones en obra, el constructor elaborará y entregará a la dirección facultativa un certificado equivalente al indicado para las instalaciones ajenas a la obra.

No deberá emplearse cualquier acero que presente picaduras o un nivel de oxidación excesivo que pueda afectar a sus condiciones de adherencia (sección afectada superior al 1% de la sección inicial).

El suministro de armaduras elaboradas y ferralla armada se realizará quedando estas exentas de pintura, grasa o cualquier otra sustancia nociva que pueda afectar negativamente al acero, al hormigón o a la adherencia entre ambos.

- Acero en armaduras activas

Quando el acero para armaduras activas disponga de marcado CE, su conformidad se comprobará mediante la verificación documental, en otro caso, el control se realizará según se especifica en el artículo 89 de la Instrucción EHE-08.

- Elementos resistentes de los forjados:

Viguetas prefabricadas de hormigón, u hormigón y arcilla cocida.

Losas alveolares pretensadas (ver Parte II, Relación de productos con marcado CE, 1.2.1).

Según la Instrucción EHE-08, para la recepción de elementos y sistemas de pretensado, se comprobará aquélla documentación que avale que los elementos de pretensado que se van a suministrar están legalmente comercializados y, en su caso, el certificado de conformidad del marcado CE, en su caso, certificado de que el sistema de aplicación del pretensado está en posesión de un distintivo de calidad oficialmente reconocido (lo que permitirá eximir la realización de las restantes comprobaciones); además de la documentación general a la que hace referencia el apartado 79.3.1.

- Piezas de entrevigado en forjados:

Quando dispongan de marcado CE, su conformidad podrá ser suficientemente comprobada, mediante la verificación de las categorías o valores declarados en la documentación. En este caso, está especialmente recomendado que se efectué una inspección de las instalaciones de prefabricación, a las que se refiere la Instrucción EHE-08.

El control de recepción debe efectuarse tanto sobre los elementos prefabricados en una instalación industrial ajena a la obra como sobre aquéllos prefabricados directamente por el constructor en la propia obra.

Las piezas irán acompañadas de la hoja de suministro a la que hace referencia el apartado 79.3.1 de la Instrucción EHE-08; se comprobará la conformidad con los coeficientes de seguridad de los materiales que hayan sido adoptados en el proyecto. La dirección facultativa comprobará que se ha controlado la conformidad de los productos directamente empleados para la prefabricación del elemento estructural y, en particular, la del hormigón, la de las armaduras elaboradas y la de los elementos de pretensado (mediante la revisión de los registros documentales, la comprobación de los procedimientos de recepción o, en el caso de elementos prefabricados que no estén en posesión de un distintivo oficialmente reconocido, mediante la realización de ensayos sobre muestras tomadas en la propia instalación de prefabricación). Al menos una vez durante la obra, se realizará una comprobación experimental de los procesos de fabricación y de la geometría según se especifica en los apartados 91.5.3.3 y 91.5.3.4, respectivamente, de la Instrucción EHE-08.

Se comprobará que los elementos llevan un código o marca de identificación que, junto con la documentación de suministro, permite conocer el fabricante, el lote y la fecha de fabricación de forma que se pueda, en su caso, comprobar la trazabilidad de los materiales empleados para la prefabricación de cada elemento.

- **Almacenamiento y manipulación (criterios de uso, gestión de residuos, conservación y mantenimiento)**

El constructor dispondrá de un sistema de gestión de materiales, productos y elementos que se vayan a colocar en la obra que asegure la trazabilidad de los mismos. Este sistema, especificado en el artículo 66.2 de la Instrucción EHE-08 dispondrá de un registro de los suministradores, un sistema de almacenamiento de los acopios y un sistema y seguimiento de las unidades ejecutadas de la obra.

Los materiales componentes del hormigón se almacenarán y transportarán evitando el entremezclado, contaminación, deterioro o cualquier otra alteración significativa de sus características.

- Cemento:

Si el suministro se realiza en sacos, el almacenamiento será en lugares ventilados y no húmedos; si el suministro se realiza a granel, el almacenamiento se llevará a cabo en silos o recipientes que lo aislen de la humedad.

Aún en el caso de que las condiciones de conservación sean buenas, el almacenamiento del cemento no debe ser muy prolongado, ya que puede meteorizarse. El almacenamiento máximo aconsejable es de tres meses, dos meses y un mes, respectivamente, para las clases resistentes 32,5, 42,5 y 52,5. Si el período de almacenamiento es superior, se comprobará que las características del cemento continúan siendo adecuadas.

- Áridos:

Los áridos deberán almacenarse, sobre una base anticontaminante, de tal forma que queden protegidos de una posible contaminación por el ambiente, y especialmente, por el terreno, no debiendo mezclarse de forma incontrolada las distintas fracciones granulométricas mediante tabiques separadores o con espaciamentos amplios entre ellos.

Deberán también adoptarse las precauciones necesarias para eliminar en lo posible la segregación de los áridos, tanto durante el almacenamiento como durante el transporte.

En el caso de que existan instalaciones para almacenamiento de agua o aditivos, serán tales que eviten cualquier contaminación.

- Aditivos:

Los aditivos se transportarán y almacenarán de manera que se evite su contaminación y que sus propiedades no se vean afectadas por factores físicos o químicos (heladas, altas temperaturas, etc.). Los aditivos líquidos o diluidos en agua deben almacenarse en depósitos protegidos de la helada y que dispongan de elementos agitadores para mantener los líquidos en suspensión. Los aditivos pulverulentos, se almacenarán con las mismas condiciones que los cementos.

- Adiciones:

Para las cenizas volantes o el humo de sílice suministrados a granel se emplearán equipos similares a los utilizados para el cemento, debiéndose almacenar en recipientes y silos impermeables que los protejan de la humedad y de la contaminación, los cuales estarán perfectamente identificados para evitar posibles errores de dosificación.

- Armaduras pasivas:

Tanto durante el transporte como durante el almacenamiento, las armaduras pasivas se protegerán de la lluvia, la humedad del suelo y la eventual agresividad de la atmósfera ambiente. Hasta el momento de su elaboración, armado o montaje se conservarán en obra, cuidadosamente clasificadas para garantizar la necesaria trazabilidad.

- Armaduras activas:

Las armaduras de pretensado se transportarán debidamente protegidas contra la humedad, deterioro contaminación, grasas, etc. asegurando que el medio de transporte tiene la caja limpia y el material está cubierto con lona.

Para eliminar los riesgos de oxidación o corrosión, el almacenamiento se realizará en locales ventilados y al abrigo de la humedad del suelo y paredes. En el almacén se adoptarán las precauciones precisas para evitar que pueda ensuciarse el material o producirse cualquier deterioro de los aceros debido a ataque químico, operaciones de soldadura realizadas en las proximidades, etc.

Antes de almacenar las armaduras se comprobará que están limpias, sin manchas de grasa, aceite, pintura, polvo, tierra o cualquier otra materia perjudicial para su buena conservación y posterior adherencia.

Las armaduras deben almacenarse cuidadosamente clasificadas según sus tipos, clases y los lotes de que procedan.

El estado de superficie de todos los aceros podrá ser objeto de examen en cualquier momento antes de su uso, especialmente después de un prolongado almacenamiento en obra o taller, para asegurar que no presentan alteraciones perjudiciales.

- Elementos prefabricados:

Para el transporte deberá tenerse en cuenta como mínimo que: el apoyo sobre las cajas del camión no introducirá esfuerzos no contemplados en el proyecto, la carga deberá estar atada, todas las piezas estarán separadas para evitar impactos entre ellas y, caso de transporte en edades muy tempranas del elemento, deberá evitarse su desecación.

Tanto la manipulación, a mano o con medios mecánicos como el izado y acopio de los elementos prefabricados en obra se realizará siguiendo las instrucciones indicadas por cada fabricante, almacenándose en su posición normal de trabajo, sobre apoyos que eviten el contacto con el terreno o con cualquier producto que las pueda deteriorar. Si alguna resultase dañada afectando a su capacidad portante deberá desecharse.

Los elementos deberán acopiarse sobre apoyos horizontales lo suficientemente rígidos en función del suelo, sus dimensiones y el peso. Las viguetas y losas alveolares pretensadas se apilarán limpias sobre durmientes, que coincidirán en la misma vertical, con vuelos, en su caso, no mayores que 0,50 m, ni alturas de pilas superiores a 1,50 m, salvo que el fabricante indique otro valor.

Prescripción en cuanto a la ejecución por unidades de obra

- **Características técnicas de cada unidad de obra**

- Compatibilidad entre los productos, elementos y sistemas constructivos

No se empleará aluminio en moldes que vayan a estar en contacto con el hormigón, salvo que una entidad de control elabore un certificado de que los paneles empleados han sido sometidos a un tratamiento que evita la reacción con los álcalis del cemento, y se facilite a la dirección facultativa.

En los hormigones armados o pretensados no podrán utilizarse como aditivos el cloruro cálcico ni en general productos en cuya composición intervengan cloruros, sulfuros, sulfitos u otros componentes químicos que puedan ocasionar o favorecer la corrosión de las armaduras.

En el caso de estructuras pretensadas, se prohíbe el uso de cualquier sustancia que catalice la absorción del hidrógeno por el acero.

Para prevenir el fenómeno electroquímico de la corrosión galvánica entre metales con diferente potencial, se adoptarán las siguientes medidas:

- Evitar el contacto entre dos metales de distinta actividad. En caso de no poder evitar el contacto, se deberá seleccionar metales próximos en la serie galvánica.

- Aislar eléctricamente los metales con diferente potencial.

- Evitar el acceso de agua y oxígeno a la zona de unión de los dos metales.

Para armaduras activas: Se prohíbe la utilización de empalmes o sujeciones con otros metales distintos del acero, así como la protección catódica. Con carácter general, no se permitirá el uso de aceros protegidos por recubrimientos metálicos. La dirección facultativa podrá permitir su uso cuando exista un estudio experimental que avale su comportamiento como adecuado para el caso concreto de cada obra.

- **Proceso de ejecución**

- Ejecución

- Condiciones generales:

Se tomarán las precauciones necesarias, en función de la agresividad ambiental a la que se encuentre sometido cada elemento, para evitar su degradación pudiendo alcanzar la duración de la vida útil acordada, según lo indicado en proyecto.

Se cumplirán las prescripciones constructivas indicadas en la Norma de Construcción Sismorresistente NCSE-02 que sean de aplicación, según lo indicado en proyecto, para cada uno de los elementos:

- Vigas de hormigón armado: disposiciones del armado superior, armado inferior, estribos, etc.

- Soportes de hormigón armado: armado longitudinal, cercos, armaduras de espera en nudos de arranque, armado de nudos intermedios y nudos superiores, etc.

- Forjados: disposiciones del armado superior, armado en nudos, armadura de reparto, etc.

- Pantallas de rigidización: disposiciones de la armadura base, cercos en la parte baja de los bordes, etc.

- Elementos prefabricados: tratamiento de los nudos.

Buenas prácticas medioambientales para la ejecución:

En el caso de que el hormigón se fabrique en central de obra, el constructor deberá efectuar un autocontrol equivalente al del hormigón preparado en central, definido en el artículo 71.2.4 de la EHE-08.

Especialmente en el caso de cercanía con núcleos urbanos, el constructor procurará planificar las actividades para minimizar los períodos en los que puedan generarse impactos de ruido y, en su caso, que sean conformes con las correspondientes ordenanzas locales.

Todos los agentes que intervienen en la ejecución (constructor, dirección facultativa, etc.) de la estructura deberán velar por la utilización de materiales y productos que sean ambientalmente adecuados.

Además de los criterios citados, se podrán seguir los establecidos en el artículo 77.3 de la Instrucción EHE-08 de buenas prácticas medioambientales para la ejecución.

- Replanteo:

El constructor velará para que los ejes de los elementos, las cotas y la geometría de las secciones de cada uno de elementos estructurales, sean conformes con lo establecido en el proyecto, teniendo para ello en cuenta las tolerancias establecidas en el mismo o, en su defecto, en el anejo nº 11 de la Instrucción EHE-08

- Ejecución de la ferralla:

La distancia libre, horizontal y vertical, entre dos barras aisladas consecutivas, salvo el caso de grupos de barras, será igual o superior al mayor de los tres valores siguientes 20 mm (salvo en viguetas y losas alveolares pretensadas, donde se tomará 15 mm), el diámetro de la mayor ó 1,25 veces el tamaño máximo del árido.

Corte: se llevará a cabo de acuerdo con, utilizando procedimientos automáticos (cizallas, sierras, discos...) o maquinaria específica de corte automático.

Doblado: las barras corrugadas se doblarán en frío.

En el caso de mallas electrosoldadas rigen las mismas limitaciones anteriores siempre que el doblado se efectúe a una distancia igual a 4 diámetros contados a partir del nudo, o soldadura, más próximo. En caso contrario el diámetro mínimo de doblado no podrá ser inferior a 20 veces el diámetro de la armadura. No se admitirá el enderezamiento de codos, incluidos los de suministro, salvo cuando esta operación pueda realizarse sin daño, inmediato o futuro, para la barra correspondiente.

Colocación de las armaduras: las jaulas o ferralla serán lo suficientemente rígidas y robustas para asegurar la inmovilidad de las barras durante su transporte y montaje y el hormigonado de la pieza, de manera que no varíe su posición especificada en proyecto y permitan al hormigón envolverlas sin dejar coqueras.

Separadores: los calzos y apoyos provisionales en los encofrados y moldes deberán ser de hormigón, mortero, o plástico rígido o de otro material apropiado, quedando prohibidos los de madera, cualquier material residual de obra aunque sea ladrillo u hormigón y, si el hormigón ha de quedar visto, los metálicos. Se comprobarán en obra los espesores de recubrimiento indicados en proyecto. Los recubrimientos deberán garantizarse mediante la disposición de los correspondientes elementos separadores colocados en obra.

Empalmes: en los empalmes por solapo de armaduras pasivas, la separación entre las barras será de 4 diámetros como máximo. En las armaduras en tracción esta separación no será inferior a los valores indicados para la distancia libre entre barras aisladas. En armaduras activas, los empalmes se realizarán en las secciones indicadas en el proyecto, y se dispondrán en alojamientos especiales de longitud suficiente para poder moverse libremente durante el tesado.

Las soldaduras a tope de barras de distinto diámetro podrán realizarse siempre que la diferencia entre diámetros sea inferior a 3 mm.

Se prohíbe el enderezamiento en obra de las armaduras activas.

Antes de autorizar el hormigonado, y una vez colocadas y, en su caso, tesas las armaduras, se comprobará si su posición, así como la de las vainas, anclajes y demás elementos, concuerdan con la indicada en los planos, y si las sujeciones son las adecuadas para garantizar su invariabilidad durante el hormigonado y vibrado. Si fuera preciso, se efectuarán las oportunas rectificaciones.

- Fabricación y transporte a obra del hormigón:

Criterios generales: las materias primas se amasarán de forma que se consiga una mezcla íntima y uniforme, estando todo el árido recubierto de pasta de cemento. La dosificación del cemento, de los áridos y en su caso, de las adiciones, se realizará en peso. No se mezclarán masas frescas de hormigones fabricados con cementos no compatibles debiendo limpiarse las hormigoneras antes de comenzar la fabricación de una masa con un nuevo tipo de cemento no compatible con el de la masa anterior. El amasado se realizará con un período de batido, a la velocidad de régimen, no inferior a noventa segundos. Queda expresamente prohibida la adición al hormigón de cualquier cantidad de agua u otras sustancias que puedan alterar la composición original de la masa fresca, con excepción de lo especificado en el artículo 71.4.2 de la instrucción EHE-08.

Transporte del hormigón preparado: el transporte mediante amasadora móvil se efectuará siempre a velocidad de agitación y no de régimen. El tiempo transcurrido entre la adición de agua de amasado y la colocación del hormigón no debe ser mayor a una hora y media, salvo uso de aditivos retardadores de fraguado o que el fabricante establezca un plazo inferior en la hoja de suministro. En tiempo caluroso, el tiempo límite debe ser inferior salvo que se hayan adoptado medidas especiales para aumentar el tiempo de fraguado.

- Cimbras y apuntalamientos:

El constructor, antes de su empleo en obra, deberá disponer de un proyecto de cimbra que al menos contemple los siguientes aspectos: justifique su seguridad, contenga planos que defina completamente la cimbra y sus elementos, y contenga un pliego de prescripciones que indique las características a cumplir de los elementos de la cimbra. Además, el constructor deberá disponer de un procedimiento escrito para el montaje o desmontaje de la cimbra o apuntalamiento y, si fuera preciso, un procedimiento escrito para la colocación del hormigón para limitar flechas y asentamientos.

Además, la dirección facultativa dispondrá de un certificado facilitado por el constructor y firmado por persona física, que garantice los elementos de la cimbra.

Las cimbras se realizarán según lo indicado en EN 1282. Se dispondrán durmientes de reparto para el apoyo de los puntales. Si los durmientes de reparto descansan directamente sobre el terreno, habrá que cerciorarse de que no puedan asentar en él. Los tableros llevarán marcada la altura a hormigonar. Las juntas de los tableros serán estancas, en función de la consistencia del hormigón y forma de compactación. Se unirá el encofrado al apuntalamiento, impidiendo todo movimiento lateral o incluso hacia arriba (levantamiento), durante el hormigonado. Se fijarán las cuñas y, en su caso, se tensarán los tirantes. Los puntales se arriostrarán en las dos direcciones, para que el apuntalado sea capaz de resistir los esfuerzos horizontales que puedan producirse durante la ejecución de los forjados. En los forjados de viguetas armadas se colocarán los apuntalados nivelados con los apoyos y sobre ellos se colocarán las viguetas. En los forjados de viguetas pretensadas se colocarán las viguetas ajustando a continuación los apuntalados. Los puntales deberán poder transmitir la fuerza que reciban y, finalmente, permitir el desapuntalado con facilidad.

- Encofrados y moldes:

Serán lo suficientemente estancos para impedir una pérdida apreciable de pasta entre las juntas, indicándose claramente sobre el encofrado la altura a hormigonar y los elementos singulares. Los encofrados pueden ser de madera, cartón, plástico o metálicos, evitándose el metálico en tiempos fríos y los de color negro en tiempo soleado. Se colocarán dando la forma requerida al soporte y cuidando la estanquidad de la junta. Los de madera se humedecerán ligeramente, para no deformarlos, antes de verter el hormigón.

Los productos desencofrantes o desmoldeantes aprobados se aplicarán en capas continuas y uniformes sobre la superficie interna del encofrado o molde, colocándose el hormigón durante el tiempo en que estos productos sean efectivos. Los encofrados y moldes de madera se humedecerán para evitar que absorban el agua contenida en el hormigón. Por otra parte, las piezas de madera se dispondrán de manera que se permita su libre entumecimiento, sin peligro de que se originen esfuerzos o deformaciones anormales.

En la colocación de las placas metálicas de encofrado y posterior vertido de hormigón, se evitará la disgregación del mismo, picándose o vibrándose sobre las paredes del encofrado. Tendrán fácil desencofrado, no utilizándose gasoil, grasas o similares. El encofrado (los fondos y laterales) estará limpio en el momento de hormigonar, quedando el interior pintado con desencofrante antes del montaje, sin que se produzcan goteos, de manera que el desencofrante no impedirá la ulterior aplicación de revestimiento ni la posible ejecución de juntas de hormigonado, especialmente cuando sean elementos que posteriormente se hayan de unir para trabajar solidariamente. La sección del elemento no quedará disminuida en ningún punto por la introducción de elementos del encofrado ni de otros. No se transmitirán al encofrado vibraciones de motores. El desencofrado se realizará sin golpes y sin sacudidas.

- Colocación de las viguetas y piezas de entrevigados:

Se izarán las viguetas desde el lugar de almacenamiento hasta su lugar de ubicación, cogidas de dos o más puntos, siguiendo las instrucciones indicadas por cada fabricante para la manipulación, a mano o con grúa. Se colocarán las viguetas en obra apoyadas sobre muros y/o encofrado, colocándose posteriormente las piezas de entrevigado, paralelas, desde la planta inferior, utilizándose bovedillas ciegas y apeándose, si así se especifica en proyecto, procediéndose a continuación al vertido y compactación del hormigón. Si alguna resultara dañada afectando a su capacidad portante será desechada. En los forjados reticulares, se colocarán los casetones en los recuadros formados entre los ejes del replanteo. En los forjados de las viguetas, la vigueta quedará empotrada en la viga, antes de hormigonar. Finalizada esta fase, se ajustarán los puntales y se procederá a la colocación de las piezas de entrevigado, las cuales no invadirán las zonas de macizado o del cuerpo de vigas o soportes. Se dispondrán los pasatubos y se encofrarán los huecos para instalaciones. En los voladizos se realizarán los oportunos resaltes, molduras y goterones, que se detallen en el proyecto; así mismo se dejarán los huecos precisos para chimeneas, conductos de ventilación, pasos de canalizaciones, etc. Se encofrarán las partes macizas junto a los apoyos.

Además de lo anterior, se tendrá en cuenta lo establecido en el anejo 12 de la Instrucción EHE-08.

- Colocación de las armaduras:

Se colocarán las armaduras sobre el encofrado, con sus correspondientes separadores. La armadura de negativos se colocará preferentemente bajo la armadura de reparto. Podrá colocarse por encima de ella siempre que ambas cumplan las condiciones requeridas para los recubrimientos y esté debidamente asegurado el anclaje de la armadura de negativos sin contar con la armadura de reparto. En los forjados de losas alveolares pretensadas, las armaduras de continuidad y las de la losa superior hormigonada en obra, se mantendrán en su posición mediante los separadores necesarios. En muros y pantallas se anclarán las armaduras sobre las esperas, tanto longitudinal como transversalmente, encofrándose tanto el trasdós como el intradós, aplomados y separadas sus armaduras. Se utilizarán calzos separadores y elementos de suspensión de las armaduras para obtener el recubrimiento adecuado y posición correcta de negativos en vigas.

Colocación y aplomado de la armadura del soporte; en caso de reducir su sección se grifará la parte correspondiente a la espera de la armadura, solapándose la siguiente y atándose ambas. Los cercos se sujetarán a las barras principales mediante simple atado u otro procedimiento idóneo, prohibiéndose expresamente la fijación mediante puntos de soldadura una vez situada la ferralla en los moldes o encofrados. Encofrada la viga, previo al hormigonado, se colocarán las armaduras longitudinales principales de tracción y compresión, y las transversales o cercos según la separación entre sí obtenida.

- Puesta en obra del hormigón:

No se colocarán en obra masas que acusen un principio de fraguado. Antes de hormigonar se comprobará que no existen elementos extraños, como barro, trozos de madera, etc. y se regará abundantemente, en especial si se utilizan piezas de entrevigado de arcilla cocida. No se colocarán en obra tongadas de hormigón cuyo espesor sea superior al que permita una compactación completa de la masa. No se efectuará el hormigonado en tanto no se obtenga la conformidad de la Dirección de Obra, una vez que se hayan revisado las armaduras ya colocadas en su posición definitiva. En general, se controlará que el

hormigonado del elemento, se realice en una jornada. Se adoptarán las medias necesarias para que, durante el vertido y colocación de las masas de hormigón, no se produzca disgregación de la mezcla, evitándose los movimientos bruscos de la masa, o el impacto contra los encofrados verticales y las armaduras. Queda prohibido el vertido en caída libre para alturas superiores a un metro. En el caso de vigas planas el hormigonado se realizará tras la colocación de las armaduras de negativos, siendo necesario el montaje del forjado. En el caso de vigas de canto con forjados apoyados o empotrados, el hormigonado de la viga será anterior a la colocación del forjado, en el caso de forjados apoyados y tras la colocación del forjado, en el caso de forjados semiempotrados. En el momento del hormigonado, las superficies de las piezas prefabricadas que van a quedar en contacto con el hormigón vertido en obra deben estar exentas de polvo y convenientemente humedecidas para garantizar la adherencia entre los dos hormigones.

El hormigonado de los nervios o juntas y la losa superior se realizará simultáneamente, compactando con medios adecuados a la consistencia del hormigón. En los forjados de losas alveolares pretensadas se asegurará que la junta quede totalmente rellena. En el caso de losas alveolares pretensadas, la compactación del hormigón de relleno de las juntas se realizará con un vibrador que pueda penetrar en el ancho de las juntas. Las juntas de hormigonado perpendiculares a las viguetas deberán disponerse a una distancia de apoyo no menor que 1/5 de la luz, más allá de la sección en que acaban las armaduras para momentos negativos. Las juntas de hormigonado paralelas a las mismas es aconsejable situarlas sobre el eje de las piezas de entrevigado y nunca sobre los nervios.

En losas/ forjados reticulares el hormigonado de los nervios y de la losa superior se realizará simultáneamente. Se hormigonará la zona maciza alrededor de los pilares. La placa apoyará sobre los pilares (ábaco).

- Compactación del hormigón:

Se realizará mediante los procedimientos adecuados a la consistencia de la mezcla, debiendo prolongarse hasta que refluya la pasta a la superficie. La compactación del hormigón se hará con vibrador, controlando la duración, distancia, profundidad y forma del vibrado. No se rastillará en forjados. Como criterio general el hormigonado en obra se compactará por picado con barra (los hormigones de consistencia blanda o fluida, se picarán hasta la capa inferior ya compactada), vibrado enérgico, (los hormigones secos se compactarán, en tongadas no superiores a 20 cm) y vibrado normal en los hormigones plásticos o blandos. El revibrado del hormigón deberá ser objeto de aprobación por parte de la dirección de Obra.

- Juntas de hormigonado:

Deberán, en general, estar previstas en el proyecto, se situarán en dirección lo más normal posible a la de las tensiones de compresión, y allí donde su efecto sea menos perjudicial. Se les dará la forma apropiada que asegure una unión lo más íntima posible entre el antiguo y el nuevo hormigón. Cuando haya necesidad de disponer juntas de hormigonado no previstas en el proyecto se dispondrán en los lugares que apruebe la dirección facultativa, y preferentemente sobre los puntales de la cimbra. Se evitarán juntas horizontales. No se reanudará el hormigonado de las mismas sin que hayan sido previamente examinadas y aprobadas por la dirección de obra. Antes de reanudar el hormigonado se limpiará la junta de toda suciedad o árido suelto y se retirará la capa superficial de mortero utilizando para ello chorro de arena o cepillo de alambre. Se prohíbe a tal fin el uso de productos corrosivos. Para asegurar una buena adherencia entre el hormigón nuevo y el antiguo se eliminará toda lechada existente en el hormigón endurecido, y en el caso de que esté seco, se humedecerá antes de proceder al vertido del nuevo hormigón. Se autorizará el empleo de otras técnicas para la ejecución de juntas siempre que se justifiquen previamente mediante ensayos de suficiente garantía.

La forma de la junta será la adecuada para permitir el paso de hormigón de relleno, con el fin de crear un núcleo capaz de transmitir el esfuerzo cortante entre losas colaterales y para, en el caso de situar en ella armaduras, facilitar su colocación y asegurar una buena adherencia. La sección transversal de las juntas deberá cumplir con los requisitos siguientes: el ancho de la junta en la parte superior de la misma no será menor que 30 mm; el ancho de la junta en la parte inferior de la misma no será menor que 5 mm, ni al diámetro nominal máximo de árido.

- Hormigonado en temperaturas extremas:

La temperatura de la masa del hormigón en el momento de verterla en el molde o encofrado, no será inferior a 5 °C. No se autorizará el hormigonado directo sobre superficies de hormigón que hayan sufrido los efectos de las heladas, sin haber retirado previamente las partes dañadas por el hielo. Se prohíbe verter el hormigón sobre elementos cuya temperatura sea inferior a 0 °C. En general se suspenderá el hormigonado cuando llueva con intensidad, nieve, exista viento excesivo, una temperatura ambiente superior a 40 °C o se prevea que dentro de las 48 h siguientes, pueda descender la temperatura ambiente por debajo de los 0 °C. El empleo de aditivos anticongelantes requerirá una autorización expresa de la dirección de obra. Cuando el hormigonado se efectúe en tiempo caluroso, se adoptarán las medidas oportunas para evitar la evaporación del agua de amasado, estas medidas deberán acentuarse para hormigones de resistencias altas. Para ello, los materiales y encofrados deberán estar protegidos del soleamiento y una vez vertido se protegerá la mezcla del sol y del viento, para evitar que se deseeque.

- Curado del hormigón:

Se deberán tomar las medidas oportunas para asegurar el mantenimiento de la humedad del hormigón durante el fraguado y primer período de endurecimiento, mediante un adecuado curado. Si el curado se realiza mediante riego directo, éste se hará sin que produzca deslavado de la superficie y utilizando agua sancionada como aceptable por la práctica. Queda prohibido el empleo de agua de mar para hormigón armado o pretensado, salvo estudios especiales. Si el curado se realiza empleando técnicas especiales (curado al vapor, por ejemplo) se procederá con arreglo a las normas de buena práctica propias de dichas técnicas, previa autorización de la dirección de obra. La dirección facultativa comprobará que el curado se desarrolla adecuadamente durante, al menos, el período de tiempo indicado en el proyecto o, en su defecto, el indicado en la Instrucción EHE-08.

- Hormigones especiales:

Quando se empleen hormigones reciclados u hormigones autocompactantes, el Autor del Proyecto o la dirección facultativa podrán disponer la obligación de cumplir las recomendaciones recogidas al efecto en los anejos nº 15 y 17 de la Instrucción EHE-08, respectivamente.

En la instrucción EHE-08, el anejo nº 14 recoge unas recomendaciones para el proyecto y la ejecución de estructuras de hormigón con fibras, mientras que el anejo nº 16 contempla las estructuras de hormigón con árido ligero. Además, cuando se requiera emplear hormigones en elementos no estructurales, se aplicará lo establecido en el anejo nº 18.

- Descimbrado, desencofrado y desmoldeo:

Las operaciones de descimbrado, desencofrado y desmoldeo no se realizarán hasta que el hormigón haya alcanzado la resistencia necesaria. Cuando se trate de obras de importancia y no se posea experiencia de casos análogos, o cuando los perjuicios que pudieran derivarse de una fisuración prematura fuesen grandes, se realizarán ensayos de información (véase artículo 86 de la instrucción EHE-08) para estimar la resistencia real del hormigón y poder fijar convenientemente el momento de desencofrado, desmoldeo o descimbrado. El orden de retirada de los puntales en los forjados unidireccionales será desde el centro del vano hacia los extremos y en el caso de voladizos del vuelo hacia el arranque. No se entresacarán ni retirarán puntales sin la autorización previa de la Dirección Facultativa. No se desapuntará de forma súbita y se adoptarán precauciones para impedir el impacto de las sopandas y puntales sobre el forjado. Se desencofrará transcurrido el tiempo definido en el proyecto y se retirarán los apoos según se haya previsto. El desmontaje de los moldes se realizará manualmente, tras el desencofrado y limpieza de la zona a desmontar. Se cuidará de no romper los cantos inferiores de los nervios de hormigón, al apalancar con la herramienta de desmoldeo. Terminado el desmontaje se procederá a la limpieza de los moldes y su almacenado.

•Gestión de residuos

Los residuos generados durante la ejecución de la unidad de obra serán tratados conforme a la Parte III: Gestión de residuos de construcción o demolición en la obra.

En el caso de centrales de obra para la fabricación de hormigón, el agua procedente del lavado de sus instalaciones o de los elementos de transporte del hormigón, se verterá sobre zonas específicas, impermeables y adecuadamente señalizadas. Las aguas así almacenadas podrán reutilizarse como agua de amasado para la fabricación del hormigón, siempre que se cumplan los requisitos establecidos al efecto en el artículo 27 de la Instrucción EHE-08.

Como criterio general, se procurará evitar la limpieza de los elementos de transporte del hormigón en la obra. En caso de que fuera inevitable dicha limpieza, se deberán seguir un procedimiento semejante al anteriormente indicado para las centrales de obra.

En el caso de producirse situaciones accidentales que provoquen afecciones medioambientales tanto al suelo como a acuíferos cercanos, el constructor deberá sanear el terreno afectado y solicitar la retirada de los correspondientes residuos por un gestor autorizado. En caso de producirse el vertido, se gestionará los residuos generados según lo indicado en el punto 77.1.1 de la Instrucción EHE-08.

• **Tolerancias admisibles**

Se comprobará que las dimensiones de los elementos ejecutados presentan unas desviaciones admisibles para el funcionamiento adecuado de la construcción. Se estará a lo dispuesto en el proyecto de ejecución o, en su defecto a lo establecido en el anejo 11 de la Instrucción EHE-08.

• **Condiciones de terminación**

Las superficies vistas, una vez desencofradas o desmoldeadas, no presentarán coqueras o irregularidades que perjudiquen al comportamiento de la obra o a su aspecto exterior.

Para los acabados especiales el proyecto especificarán los requisitos directamente o bien mediante patrones de superficie.

Para el recubrimiento o relleno de las cabezas de anclaje, orificios, entalladuras, cajetines, etc., que deba efectuarse una vez terminadas las piezas, en general se utilizarán morteros fabricados con masas análogas a las empleadas en el hormigonado de dichas piezas, pero retirando de ellas los áridos de tamaño superior a 4 mm.

El forjado acabado presentará una superficie uniforme, sin irregularidades, con las formas y texturas de acabado en función de la superficie encofrante. Si ha de quedar la losa vista tendrá además una coloración uniforme, sin goteos, manchas o elementos adheridos.

• **Control de ejecución, ensayos y pruebas**

• **Control de ejecución**

El constructor elaborará el Plan de obra y el procedimiento de autocontrol de la ejecución de la estructura, los resultados de todas las comprobaciones realizadas serán documentados en los registros de autocontrol. Además, efectuará una gestión de los acopios que le permita mantener y justificar la trazabilidad de las partidas y remesas recibidas en la obra, de acuerdo con el nivel de control establecido por el proyecto para la estructura.

Antes de iniciar las actividades de control en la obra, la dirección facultativa aprobará el programa de control, preparado de acuerdo con el plan de control definido en el proyecto, y considerando el plan de obra del constructor. Este programa contendrá lo especificado en el artículo 79.1 de la Instrucción EHE-08.

Se seguirán las prescripciones del capítulo XVII de la Instrucción EHE-08 (artículo 92). Considerando los tres niveles siguientes para la realización del control de la ejecución: control de ejecución, a nivel normal y a nivel intenso, según lo exprese el proyecto de ejecución.

Las comprobaciones generales que deben efectuarse para todo tipo de obras durante la ejecución son:

Comprobaciones de replanteo:

Se comprobará que los ejes de los elementos, las cotas y la geometría de las secciones presentan unas posiciones y magnitudes dimensionales cuyas desviaciones respecto al proyecto son conformes con las tolerancias indicadas en el anejo 11 de la Instrucción EHE-08, para los coeficientes de seguridad de los materiales adoptados en el cálculo de la estructura.

- Cimbra y apuntalamientos:

Se comprobará la correspondencia con los planos de su proyecto, especialmente los elementos de arriostramiento y sistemas de apoyo, asimismo se revisará el montaje y desmontaje.

- Encofrados y moldes:

Previo vertido del hormigón, se comprobará la limpieza de las superficies interiores, la aplicación de producto desencofrante (si necesario), y que la geometría de las secciones es conforme a proyecto (teniendo en cuenta las tolerancias de proyecto o, en su defecto, las referidas en el anejo 11 de la Instrucción EHE-08), además de los aspectos indicados en el apartado 68.3. En el caso de encofrados y moldes en los que se dispongan elementos de vibración exterior, se comprobará su ubicación y funcionamiento.

- Armaduras pasivas:

Previo el montaje, se comprobará que el proceso de armado se ha efectuado conforme lo indicado en el artículo 69 de la Instrucción EHE-08, que las longitudes de anclaje y solapo se corresponden con las indicadas en proyecto y que la sección de acero no es menor de la prevista en proyecto.

Se comprobarán especialmente las soldaduras efectuadas en obra y la geometría real de la armadura montada, su correspondencia con los planos. Asimismo se comprobará que la disposición de separadores (distancia y dimensiones) y elementos auxiliares de montaje, garantiza el recubrimiento.

- Procesos de hormigonado y posteriores al hormigonado:

Se comprobará que no se forman juntas frías entre diferentes tongadas, que se evita la segregación durante la colocación del hormigón, la ausencia de defectos significativos en la superficie del hormigón (coqueras, nidos de grava y otros defectos), las características de aspecto y acabado del hormigón que hubieran podido ser exigidas en el proyecto, además se comprobará que el curado se desarrolla adecuadamente durante, al menos el período de tiempo indicado en el proyecto o, en la Instrucción EHE-08.

- Montaje y uniones de elementos prefabricados:

Se prestará especial atención al mantenimiento de las dimensiones y condiciones de ejecución de los apoyos, enlaces y uniones.

- Elemento terminado:

En el caso de que el proyecto adopte en el cálculo unos coeficientes de ponderación de los materiales reducidos, se deberá comprobar que se cumplen específicamente las tolerancias geométricas establecidas en el proyecto o, en su defecto, las indicadas al efecto en el anejo nº 11 de la Instrucción EHE-08.

En el caso de que la Propiedad hubiera establecido exigencias relativas a la contribución de la estructura a la sostenibilidad, de conformidad con el anejo nº 13 de la Instrucción EHE-08, la dirección facultativa deberá comprobar durante la fase de ejecución que, con los medios y procedimientos reales empleados en la misma, se satisface el mismo nivel (A, B, C, D ó E) que el definido en el proyecto para el índice ICES.

• **Ensayos y pruebas**

Según el artículo 101 de la Instrucción EHE-08, de las estructuras proyectadas y construidas con arreglo a dicha Instrucción, en las que los materiales y la ejecución hayan alcanzado la calidad prevista, comprobada mediante los controles preceptivos, sólo necesitan someterse a ensayos de información y en particular a pruebas de carga, las incluidas en los supuestos que se relacionan a continuación:

- Cuando así lo dispongan las Instrucciones, Reglamentos específicos de un tipo de estructura o el proyecto.

- Cuando debido al carácter particular de la estructura convenga comprobar que la misma reúne ciertas condiciones específicas. En este caso el proyecto establecerá los ensayos oportunos que se deben realizar, indicando con toda precisión la forma de realizarlos y el modo de interpretar los resultados.

- Cuando a juicio de la Dirección Facultativa existan dudas razonables sobre la seguridad, funcionalidad o durabilidad de la estructura.

Quando se realicen pruebas de carga, estas no deberán realizarse antes de que el hormigón haya alcanzado la resistencia de proyecto. La evaluación de las pruebas de carga reglamentarias requiere la previa preparación de un proyecto de prueba de carga,

- Cuando la Propiedad haya establecido exigencias relativas a la contribución de la estructura a la sostenibilidad, de conformidad con el anejo nº 13 de la Instrucción EHE-08, la dirección facultativa deberá comprobar durante la fase de ejecución que, con los medios y procedimientos reales empleados en la misma, se satisface el mismo nivel que el definido en el proyecto para el índice ICES.

• **Conservación y mantenimiento**

No es conveniente mantener más de tres plantas apeadas, ni tabicar sin haber desapuntado previamente.

Durante la ejecución se evitará la actuación de cualquier carga estática o dinámica que pueda provocar daños irreversibles en los elementos ya hormigonados.

4.3.3 ESTRUCTURAS MIXTAS

Descripción

- **Descripción**

Elementos estructurales realizados mediante la colaboración de hormigón armado y acero estructural, aprovechando las ventajas de cada uno de ellos para que el hormigón armado absorba la mayor parte de los esfuerzos de compresión y el acero estructural los de tracción, sin existir limitación para la cuantía del acero estructural, y en los que la deformación conjunta de ambos materiales se confía a elementos conectadores.

Tipos de secciones mixtas en vigas y forjados:

- a. Vigas mixtas, formadas por perfiles de acero laminado o vigas metálicas armadas de un solo tipo de acero, y losa de hormigón armado, unidos mediante conectadores.
 - b. Vigas mixtas híbridas en las que se combinan dos tipos de acero en la viga metálica armada, siendo el de la platabanda inferior acero de alta resistencia, y losa de hormigón armado, unidos mediante conectadores.
 - c. Vigas mixtas en las que se elimina la cabeza superior de la viga metálica armada, con conectadores horizontales soldados al alma para su unión con la losa de hormigón armado. Presentan, en general, la necesidad de apuntalar la viga metálica.
 - d. Vigas mixtas prefabricadas, con losa de hormigón armado prefabricada en la que se dejan huecos para los conectadores, que se rellenarán posteriormente con hormigón fresco. Se deberá prestar atención a las juntas de las placas.
 - e. Forjados constituidos por una chapa metálica grecada colaborante con el hormigón que se vierte sobre ella, armado con malla electrosoldada, todo ello unido a un perfil o pieza metálica por medio de conectadores.
- Soportes mixtos.

Elementos estructurales realizados mediante la colaboración de hormigón armado y acero estructural, considerando la colaboración resistente entre ambos materiales o bien el uso del hormigón exclusivamente como protección del acero frente al fuego.

Tipos de soportes mixtos:

- a. Rellenos: el hormigón, con o sin armadura, se aloja dentro de una sección metálica cerrada.
- b. Recubiertos: el hormigón armado actúa como recubrimiento del perfil metálico.
- c. Parcialmente recubiertos.

Al no existir normativa nacional específica para estructuras mixtas se tendrán en cuenta las normas correspondientes a cada uno de los materiales (Instrucción EHE-08 para el hormigón y Documento Básico SE-A para el acero); para aspectos relativos al comportamiento conjunto de ambos materiales se considerará UNE ENV 1994 Proyecto de estructuras mixtas de hormigón y acero (Eurocódigo 4).

- **Criterios de medición y valoración de unidades**

- Kilogramo de acero en vigas, soportes, forjados.
- De la clase de acero especificado en perfiles de tipología especificada, con soldadura, incluyendo pintura de imprimación, según el Documento Básico SE-A.
- Metro cúbico de hormigón para armar en vigas, soportes.
- Hormigón de resistencia o dosificación especificadas, incluso encofrado, vibrado, curado y desencofrado, según Instrucción EHE-08.
- Kilogramo de acero montado en vigas, soportes, forjados.
- Acero del tipo y diámetro especificados, incluyendo corte, colocación y despuntes según Instrucción EHE-08.
- Kilogramo de acero de malla electrosoldada.
- Medido en peso nominal previa elaboración, para malla fabricada con alambre corrugado del tipo especificado, incluyendo corte, colocación y solapes, puesta en obra según Instrucción EHE-08.
- Metro cuadrado de forjado.
- Hormigón de resistencia o dosificación especificados, con una cuantía media del tipo de acero especificada, con chapa metálica como encofrado perdido, incluso vibrado, curado, según Instrucción EHE-08, incluyendo pintura de imprimación, según el Documento Básico SE-A.

Prescripciones sobre los productos

- **Características y recepción de los productos que se incorporan a las unidades de obra**

La recepción de los productos, equipos y sistemas se realizará conforme se desarrolla en la Parte II, Condiciones de recepción de productos. Este control comprende el control de la documentación de los suministros (incluida la correspondiente al marcado CE, cuando sea pertinente), el control mediante distintivos de calidad o evaluaciones técnicas de idoneidad y el control mediante ensayos.

- Hormigón para armar, de resistencia o dosificación especificadas en proyecto.
- En secciones de acero embebidas debe disponerse un recubrimiento mínimo de hormigón armado, para asegurar la adecuada transmisión de fuerzas por adherencia, la protección del acero contra la corrosión, que no se producirán desconchones en el hormigón, y una resistencia adecuada al fuego; para ello se recomienda que el recubrimiento de hormigón de un ala de acero no sea menor de 40 mm, ni menor que la sexta parte del ancho b del ala.
- Barras corrugadas de acero, de características físicas y mecánicas indicadas en proyecto.

- Acero estructural:
- Para soportes recubiertos, generalmente se utilizan:

perfiles metálicos de la serie I o H,

secciones simétricas a base de chapas soldadas.

- Para soportes reellenos, generalmente se utilizan:

perfiles huecos cilíndricos

perfiles huecos de sección cuadrada

perfiles huecos de sección rectangular

- Conectores:

Elementos de enlace entre el hormigón y el acero para asegurar su trabajo conjunto.

El acero del conector será de calidad soldable, apto para la técnica a emplear.

Desde el punto de vista constructivo se pueden distinguir los siguientes tipos:

- Pernos:

Elementos cilíndricos generalmente provistos de una cabeza que actúa como anclaje en el hormigón frente a los esfuerzos de tracción. Van soldados a la viga metálica. Pueden ir provistos de una espiral alrededor del vástago para mejorar las condiciones de anclaje.

- Tacos:

Formados por trozos cortos de perfiles metálicos, soldados al ala superior de la viga metálica. Preferentemente se emplean perfiles en U y T, debiendo prohibirse el empleo de piezas en L situadas en forma de cuña con respecto al hormigón.

Por no ofrecer ninguna resistencia al despegue entre acero y hormigón, se suelen combinar con otros tipos de conectadores que proporcionen este efecto.

- Anclajes:

Formados por acero redondo (preferentemente corrugado) soldado al perfil estructural, generalmente inclinados de 30 a 50°, siguiendo la dirección de las tensiones de tracción en el hormigón.

Son adecuados para impedir el despegue entre acero y hormigón.

- Conectores mixtos:

Elementos que permiten soslayar el inconveniente de los conectadores tipo taco, que necesitan ser combinados con elementos de anclaje para evitar el despegue entre acero y hormigón, agrupando el taco y el anclaje soldados entre sí, y a su vez soldando el taco al perfil estructural.

- Conectores por rozamiento:

Elementos que se pueden usar cuando la cabeza de hormigón está formada por una losa prefabricada y la adherencia entre el acero y el hormigón se consigue por la fuerza de rozamiento originada a través de la presión ejercida por tornillos de alta resistencia.

- **Almacenamiento y manipulación (criterios de uso, gestión de residuos, conservación y mantenimiento)**

Para todos los elementos de acero estructural:

El almacenamiento y depósito de los elementos constitutivos de la obra se hará de forma sistemática y ordenada para facilitar su montaje. Se cuidará especialmente que las piezas no se vean afectadas por acumulaciones de agua, ni estén en contacto directo con el terreno, y se mantengan las condiciones de durabilidad; para el almacenamiento de los elementos auxiliares tales como tornillos, electrodos, pinturas, etc., se seguirán las instrucciones dadas por el fabricante de los mismos.

Las manipulaciones necesarias para la carga, descarga, transporte, almacenamiento a pie de obra y montaje se realizarán con el cuidado suficiente para no provocar sollicitaciones excesivas en ningún elemento de la estructura y para no dañar ni a las piezas ni a la pintura. Se cuidarán especialmente, protegiéndolas si fuese necesario, las partes sobre las que hayan de fijarse las cadenas, cables o ganchos que vayan a utilizarse en la elevación o sujeción de las piezas de la estructura.

Se corregirá cuidadosamente, antes de proceder al montaje, cualquier abolladura, comba o torcedura que haya podido provocarse en las operaciones de transporte. Si el efecto no puede ser corregido, o se presume que después de corregido puede afectar a la resistencia o estabilidad de la estructura, la pieza en cuestión se rechazará, marcándola debidamente para dejar constancia de ello.

Los residuos generados durante la ejecución de la unidad de obra serán tratados conforme a la Parte III: Gestión de residuos de construcción o demolición en la obra.

Para las armaduras pasivas y activas: se cumplirán las especificaciones de los artículos 31.6 y 32.7, respectivamente, de la EHE, especialmente ausencia de óxido y sustancias extrañas en la superficie.

Prescripción en cuanto a la ejecución por unidades de obra

- **Características técnicas de cada unidad de obra**

• Condiciones previas: soporte

Criterios de diseño y prescripciones de diseño en zonas sísmicas (artículos 4.5 y 4.6 de NCSE-02).

Condiciones de diseño para cada uno de los tipos de conectadores:

- Pernos:

La altura total del perno debe ser mayor o igual que 3d (d diámetro del vástago).

Su diámetro debe ser mayor o igual que 1,5d y su espesor de cabeza mayor o igual que 0,4d, ó deben disponerse cercos para resistir las fuerzas de despegue.

Su separación en dirección del rasante debe ser mayor o igual que 5d, y en dirección transversal a él mayor o igual que 2,5d en losas macizas y 4d en otros casos.

Excepto cuando se colocan directamente sobre el alma, el diámetro debe ser mayor o igual que 2,5 veces el espesor de la chapa a la que está unido.

Cuando se utilizan pernos con cabeza en losas con chapa nervada:

- Pueden soldarse a través de las chapas si se demuestra experimentalmente que se logra la calidad buscada; en caso contrario deben taladrarse las chapas para colocarlos.

- Es posible soldar a través de dos chapas solapadas; han de estar en contacto pleno, su espesor debe ser menor o igual que 1,25 mm si son galvanizadas y 1,5 mm si no lo son, y el espesor de galvanización debe ser menor o igual que 30 micras en cada cara (no se recomienda soldar a través de dos chapas galvanizadas).

- Deben sobresalir al menos 2d por encima de la chapa.

- La anchura mínima de los nervios de hormigón será mayor o igual que 50 mm.

- Con nervios transversales, cada uno debe quedar anclado a la viga con pernos, pernos y puntos de soldadura, u otros dispositivos, que si no pueden centrarse en la acanaladura irán alternados a ambos lados en la longitud del vano.

- Tacos:

- En un cuadrado, su altura será menor o igual que cuatro veces su espesor.

- En una T, la anchura del ala será menor o igual que 10 veces su espesor y la altura no excederá 10 veces el mismo espesor ni 150 mm.

- En una U, la anchura del alma no superará 25 veces su espesor y la altura será menor o igual que 15 veces el mismo espesor ó 150 mm.

- En una herradura, la altura será menor o igual que 20 veces su espesor ó 150 mm.

- Anclajes y asas:

Se orientarán de forma que resulten traccionados, o en las dos direcciones cuando sea previsible un cambio en la dirección del esfuerzo.

• Compatibilidad entre los productos, elementos y sistemas constructivos

Para todos los elementos de acero estructural:

Las superficies que hayan de quedar en contacto en las uniones con tornillos pretensados de alta resistencia no se pintarán y recibirán una limpieza y el tratamiento especificado.

Las superficies que hayan de soldarse no estarán pintadas ni siquiera con la capa de imprimación en una zona de anchura mínima de 10 cm desde el borde de la soldadura; si se precisa una protección temporal se pintarán con pintura fácilmente eliminable, que se limpiará cuidadosamente antes del soldeo.

Para evitar posibles corrosiones es preciso que las bases de pilares y partes estructurales que puedan estar en contacto con el terreno queden embebidas en hormigón. No se pintarán estos elementos para evitar su oxidación; si han de permanecer algún tiempo a la intemperie se recomienda su protección con lechada de cemento.

Se evitará el contacto del acero con otros metales que tengan menos potencial electrovalente (por ejemplo, plomo, cobre) que le pueda originar corrosión electroquímica; también se evitará su contacto con materiales de albañilería que tengan comportamiento higroscópico, especialmente el yeso, que le pueda originar corrosión química.

En las armaduras de acero se evitará:

el contacto con productos que limiten la adherencia al hormigón;

el contacto de las barras con otros metales distintos al acero y con el suelo durante el almacenaje en obra.

Para prevenir el fenómeno electroquímico de la corrosión galvánica entre metales con diferente potencial, se adoptarán las siguientes medidas:

- Evitar el contacto entre dos metales de distinta actividad. En caso de no poder evitar el contacto, se deberá seleccionar metales próximos en la serie galvánica.
- Aislar eléctricamente los metales con diferente potencial.
- Evitar el acceso de agua y oxígeno a la zona de unión de los dos metales.

- **Proceso de ejecución**

- Disposiciones constructivas de los conectadores en las vigas.

La zona del conectador que resiste las fuerzas de despegue (la cabeza de un perno, la cara interior de un asa, etc.) quedará al menos 30 mm dentro de la zona comprimida. El hormigón sobre el conectador, que lo protege de la corrosión, tendrá al menos 20 mm de espesor.

Cuando la cabeza de hormigón sea nervada, el contorno del nervio quedará exterior a una línea de pendiente 45° que arranque de la base del conectador. El nervio llevará la suficiente armadura transversal para resistir el esfuerzo cortante en las secciones más peligrosas, y la zona del conectador que resista las fuerzas de despegue quedará al menos 40 mm sobre las armaduras del nervio.

Los conectadores se colocarán de tal forma que el hormigón pueda compactarse correctamente alrededor de su base.

La separación entre conectadores no será mayor de 800 mm o seis veces el espesor de la cabeza de hormigón. Alternativamente, podrán colocarse conectadores agrupados, en grupos separados una distancia mayor que la de los conectadores individuales, según cálculo. Si en el cálculo la colaboración entre el hormigón y el acero se asegura por su unión, la separación entre los conectadores será lo suficientemente pequeña para que esta hipótesis sea válida.

La distancia entre el borde de un conectador y el del ala de la viga a la que vaya soldado no será mayor que 20 mm.

- Soportes:
- Soporte mixto.

Según el cálculo será necesario o no la disposición de conectadores en soportes.

En secciones de acero parcialmente recubiertas, para evitar el desprendimiento del hormigón, los estribos atravesarán o estarán soldados al alma del perfil, o estarán enlazados a los conectadores en su caso.

- Unión de soportes.

Se dispondrán placas de acero laminado en la cabeza y base del soporte, que se soldarán en toda la longitud de contacto mediante cordón continuo de soldadura capaz de transmitir los esfuerzos que se producen en esa zona.

- Unión del soporte a la cimentación.

Se dispondrá una placa metálica en la base del soporte con rigidizadores si son necesarios. Se realizará soldadura entre el perfil, la placa y los rigidizadores en su caso, en toda la longitud de contacto mediante cordón continuo de soldadura capaz de transmitir los esfuerzos que se producen en esa zona.

Se dispondrán pernos de anclaje, roscados en su parte superior de espera para recibido, mediante tuercas, de la placa de unión de soporte con cimentación.

- **Gestión de residuos**

Los residuos generados durante la ejecución de la unidad de obra serán tratados conforme a la Parte III: Gestión de residuos de construcción o demolición en la obra.

- **Tolerancias admisibles**

Para todos los elementos de acero estructural, los valores máximos admisibles de las desviaciones geométricas, para situaciones normales, aplicables sin acuerdo especial, son las recogidas en el Capítulo 11 de CTE DB SE A, agrupadas para las dos etapas del proceso:

Apartado 11.1, tolerancias de fabricación

Apartado 11.2, tolerancias de ejecución.

Las desviaciones admisibles se adoptarán siguiendo los criterios del Anejo 11 de la EHE-08, definidos para los distintos tipos de elementos y fases de ejecución usuales en estructuras de edificación (corresponden a armaduras pasivas y activas, cimentaciones, elementos de estructuras in situ, piezas prefabricadas, pantallas, núcleos, muros de contención y de sótano). Para los elementos de hormigón conviene que las tolerancias adoptadas sean las más amplias compatibles con el funcionamiento adecuado de la construcción; no deben establecerse tolerancias cuya verificación no sea necesaria para dicho funcionamiento.

- **Condiciones de terminación**

- Vigas y forjados.

Se dará el acabado requerido al hormigón con los sistemas de encofrado.

El elemento metálico deberá protegerse contra el fuego y la corrosión:

Previamente a la aplicación de los tratamientos de protección, se prepararán las superficies reparando todos los defectos detectados en ellas, tomando como referencia los principios generales de la norma UNE EN ISO 8504-1:2002, particularizados por UNE EN ISO 8504-2:2002 para limpieza con chorro abrasivo y por UNE EN ISO 8504-3:2002 para limpieza por herramientas motorizadas y manuales.

En superficies de rozamiento se debe extremar el cuidado en lo referente a ejecución y montaje en taller, y se protegerán con cubiertas impermeables tras la preparación hasta su armado.

Las superficies que vayan a estar en contacto con el hormigón sólo se limpiarán sin pintar, extendiendo este tratamiento al menos 30 cm de la zona correspondiente.

Para aplicar el recubrimiento se tendrá en cuenta:

Galvanización. Se realizará de acuerdo con UNE EN ISO 1460:1996 y UNE EN ISO 1461:1999, sellando las soldaduras antes de un decapado previo a la galvanización si se produce, y con agujeros de venteo o purga si hay espacios cerrados, donde indique el presente Pliego; las superficies galvanizadas deben limpiarse y tratarse con pintura de imprimación anticorrosiva con diluyente ácido o chorreado barredor antes de ser pintadas.

Pintura. Se seguirán las instrucciones del fabricante en la preparación de superficies, aplicación del producto y protección posterior durante un tiempo; si se aplica más de una capa se usará en cada una sombra de color diferente.

Tratamiento de los elementos de fijación. Para el tratamiento de estos elementos se considerará su material y el de los elementos a unir, junto con el tratamiento que estos lleven previamente, el método de apretado y su clasificación contra la corrosión.

- Soportes rellenos.

No se puede comprobar el acabado del hormigón ni la disposición de las armaduras, el elemento metálico deberá protegerse contra el fuego y la corrosión según se ha indicado para vigas y forjados.

- Soportes recubiertos.

Se consigue la protección del acero contra el fuego y la corrosión por el recubrimiento de hormigón.

- **Control de ejecución, ensayos y pruebas**

- **Control de ejecución**

Se realizarán las comprobaciones indicadas a continuación en función del elemento estructural a controlar.

Normativa: ver Anexo de Normativa Técnica.

- Hormigón armado.

El constructor elaborará el Plan de obra y el procedimiento de autocontrol de la ejecución de la estructura, los resultados de todas las comprobaciones realizadas serán documentados en los registros de autocontrol. Además, efectuará una gestión de los acopios que le permita mantener y justificar la trazabilidad de las partidas y remesas recibidas en la obra, de acuerdo con el nivel de control establecido por el proyecto para la estructura.

Antes de iniciar las actividades de control en la obra, la dirección facultativa aprobará el programa de control, preparado de acuerdo con el plan de control definido en el proyecto, y considerando el plan de obra del constructor. Este programa contendrá lo especificado en el artículo 79.1 de la Instrucción EHE-08.

Se seguirán las prescripciones del capítulo XVII de la Instrucción EHE-08 (artículo 92). Considerando los tres niveles siguientes para la realización del control de la ejecución: control de ejecución, a nivel normal y a nivel intenso, según lo exprese el proyecto de ejecución.

Las comprobaciones generales que deben efectuarse para todo tipo de obras durante la ejecución son:

Comprobaciones de replanteo:

Se comprobará que los ejes de los elementos, las cotas y la geometría de las secciones presentan unas posiciones y magnitudes dimensionales cuyas desviaciones respecto al proyecto son conformes con las tolerancias indicadas en el anejo 11 de la Instrucción EHE-08, para los coeficientes de seguridad de los materiales adoptados en el cálculo de la estructura.

- Cimbras y apuntalamientos:

Se comprobará la correspondencia con los planos de su proyecto, especialmente los elementos de arriostramiento y sistemas de apoyo, asimismo se revisará el montaje y desmontaje.

- Encofrados y moldes:

Previo vertido del hormigón, se comprobará la limpieza de las superficies interiores, la aplicación de producto desencofrante (si necesario), y que la geometría de las secciones es conforme a proyecto (teniendo en cuenta las tolerancias de proyecto o, en su defecto, las referidas en el anejo 11 de la Instrucción EHE-08), además de los aspectos indicados en el apartado 68.3. En el caso de encofrados y moldes en los que se dispongan elementos de vibración exterior, se comprobará su ubicación y funcionamiento.

- Armaduras pasivas:

Previo el montaje, se comprobará que el proceso de armado se ha efectuado conforme lo indicado en el artículo 69 de la Instrucción EHE-08, que las longitudes de anclaje y solapo se corresponden con las indicadas en proyecto y que la sección de acero no es menor de la prevista en proyecto.

Se comprobarán especialmente las soldaduras efectuadas en obra y la geometría real de la armadura montada, su correspondencia con los planos. Asimismo se comprobará que la disposición de separadores (distancia y dimensiones) y elementos auxiliares de montaje, garantiza el recubrimiento.

- Procesos de hormigonado y posteriores al hormigonado:

Se comprobará que no se forman juntas frías entre diferentes tongadas, que se evita la segregación durante la colocación del hormigón, la ausencia de defectos significativos en la superficie del hormigón (coqueras, nidos de grava y otros defectos), las características de aspecto y acabado del hormigón que hubieran podido ser exigidas en el proyecto, además se comprobará que el curado se desarrolla adecuadamente durante, al menos el período de tiempo indicado en el proyecto o, en la Instrucción EHE-08.

- Montaje y uniones de elementos prefabricados:

Se prestará especial atención al mantenimiento de las dimensiones y condiciones de ejecución de los apoyos, enlaces y uniones.

- Elemento terminado:

En el caso de que el proyecto adopte en el cálculo unos coeficientes de ponderación de los materiales reducidos, se deberá comprobar que se cumplen específicamente las tolerancias geométricas establecidas en el proyecto o, en su defecto, las indicadas al efecto en el anejo nº 11 de la Instrucción EHE-08.

En el caso de que la Propiedad hubiera establecido exigencias relativas a la contribución de la estructura a la sostenibilidad, de conformidad con el anejo nº 13 de la Instrucción EHE-08, la dirección facultativa deberá comprobar durante la fase de ejecución que, con los medios y procedimientos reales empleados en la misma, se satisface el mismo nivel (A, B, C, D ó E) que el definido en el proyecto para el índice ICES.

- Acero. Se desarrollará según las dos etapas siguientes:

- Control de calidad de la fabricación:

Según el CTE DB SE A, apartado 12.4.1, la documentación de fabricación será elaborada por el taller y deberá contener, al menos, una memoria de fabricación, los planos de taller y un plan de puntos de inspección. Esta documentación debe ser revisada y aprobada por la dirección facultativa verificando su coherencia con la especificada en la documentación general del proyecto, la compatibilidad entre los distintos procedimientos de fabricación, y entre éstos y los materiales empleados. Se comprobará que cada operación se realiza en el orden y con las herramientas especificadas, que el personal encargado de cada operación posee la cualificación adecuada, y se mantiene el adecuado sistema de trazado que permita identificar el origen de cada incumplimiento.

Soldaduras: se inspeccionará visualmente toda la longitud de todas las soldaduras comprobando su presencia y situación, tamaño y posición, superficies y formas, y detectando defectos de superficie y salpicaduras; se indicará si deben realizarse o no ensayos no destructivos, especificando, en su caso, la localización de las soldaduras a inspeccionar y los métodos a emplear, que según el CTE DB SE A apartado 10.8.4.2, podrán ser partículas magnéticas según UNE EN 1290/1M:2002, líquidos penetrantes según UNE EN 571-1:1997, ultrasonidos según UNE EN 1714:1998, ensayos radiográficos según UNE EN 1435:1998; el alcance de esta inspección se realizará de acuerdo con el artículo 10.8.4.1, teniendo en cuenta, además, que la corrección en distorsiones no conformes obliga a inspeccionar las soldaduras situadas en esa zona; se deben especificar los criterios de aceptación de las soldaduras, debiendo cumplir las soldaduras reparadas los mismos requisitos que las originales; para ello se puede tomar como referencia UNE EN ISO 5817:2009, que define tres niveles de calidad: B, C y D.

Uniones mecánicas: todas las uniones mecánicas, pretensadas o sin pretensar tras el apriete inicial, y las superficies de rozamiento se comprobarán visualmente; la unión debe rehacerse si se exceden los criterios de aceptación establecidos para los espesores de chapa, otras disconformidades podrán corregirse, debiendo volverse a inspeccionar tras el arreglo; en uniones con tornillos pretensados se realizarán las inspecciones adicionales indicadas en el apartado 10.8.5.1 de CTE DB SE A; si no es posible efectuar ensayos de los elementos de fijación tras completar la unión, se inspeccionarán los métodos de trabajo; se especificarán los requisitos para los ensayos de procedimiento sobre el pretensado de tornillos. Previamente a aplicar el tratamiento de protección en las uniones mecánicas, se realizará una inspección visual de la superficie para comprobar que se cumplen los requisitos del fabricante del recubrimiento; el espesor del recubrimiento se comprobará, al menos, en cuatro lugares del 10% de los componentes tratados, según uno de los métodos de UNE EN ISO 2808:2000, el espesor medio debe ser superior al requerido y no habrá más de una lectura por componente inferior al espesor normal y siempre superior al 80% del nominal; los componentes no conformes se tratarán y ensayarán de nuevo.

- Control de calidad del montaje:

Según el CTE DB SE A, apartado 12.5.1, la documentación de montaje será elaborada por el montador y debe contener, al menos, una memoria de montaje, los planos de montaje y un plan de puntos de inspección según las especificaciones de dicho apartado. Esta documentación debe ser revisada y aprobada por la dirección facultativa verificando su coherencia con la especificada en la documentación general del proyecto, y que las tolerancias de posicionamiento de cada componente son coherentes con el sistema general de tolerancias. Durante el proceso de montaje se comprobará que cada operación se realiza en el orden y con las herramientas especificadas, que el personal encargado de cada operación posee la cualificación adecuada, y se mantiene un sistema de trazado que permite identificar el origen de cada incumplimiento.

• Ensayos y pruebas

Tanto para los elementos, o partes, de acero estructural como para los de hormigón armado, son válidas las especificaciones recogidas a continuación:

Las actividades y ensayos de los aceros y productos incluidos en el control de materiales, pueden ser realizados por las entidades de control de calidad de la edificación y los laboratorios de ensayos para el control de calidad de la edificación previstos en el artículo 14 de la Ley 38/1999 de Ordenación de la Edificación, que cumplan los requisitos exigibles para el desarrollo de su actividad recogidos en el Real Decreto 410/2010 de 31 de marzo.

Previamente al inicio de las actividades de control de la obra, el laboratorio o la entidad de control de calidad deberán presentar a la dirección facultativa para su aprobación un plan de control o, en su caso, un plan de inspección de la obra que contemple, como mínimo, los siguientes aspectos:

Identificación de materiales y actividades objeto de control y relación de actuaciones a efectuar durante el mismo (tipo de ensayo, inspecciones, etc.).

Previsión de medios materiales y humanos destinados al control con indicación, en su caso, de actividades a subcontratar.

Programación inicial del control, en función del programa previsible para la ejecución de la obra.

Planificación del seguimiento del plan de autocontrol del constructor, en el caso de la entidad de control que efectúe el control externo de la ejecución.

Designación de la persona responsable por parte del organismo de control.

Sistemas de documentación del control a emplear durante la obra.

El plan de control deberá prever el establecimiento de los oportunos lotes, tanto a efectos del control de materiales como de los productos o de la ejecución, contemplando tanto el montaje en taller o en la propia obra.

Prescripciones sobre verificaciones en el edificio terminado

- **Verificaciones y pruebas de servicio para comprobar las prestaciones finales del edificio**

Tanto para los elementos, o partes, de acero estructural como para los de hormigón armado, son válidas las siguientes especificaciones:

Como última fase de todos los controles especificados anteriormente, se realizará una inspección visual del conjunto de la estructura y de cada elemento a medida que van entrando en carga, verificando que no se producen deformaciones o grietas inesperadas en alguna parte de ella.

En el caso de que se aprecie algún problema, o si especifica en el presente Pliego, se pueden realizar pruebas de carga para evaluar la seguridad de la estructura, toda o parte de ella; en estos ensayos, salvo que se cuestione la seguridad de la estructura, no deben sobrepasarse las acciones de servicio, se realizarán de acuerdo con un Plan de Ensayos que evalúe la viabilidad de la prueba, por una organización con experiencia en este tipo de trabajos, dirigida por un técnico competente, que debe recoger los siguientes aspectos (adaptados del artículo 101.2 de la Instrucción EHE-08):

Viabilidad y finalidad de la prueba.

Magnitudes que deben medirse y localización de los puntos de medida.

Procedimientos de medida.

Escalones de carga y descarga.

Medidas de seguridad.

Condiciones para las que el ensayo resulta satisfactorio.

Estos ensayos tienen su aplicación fundamental en elementos sometidos a flexión.

4.4 CUBIERTAS

4.4.1 CUBIERTAS INCLINADAS

Descripción

- **Descripción**

Dentro de las cubiertas inclinadas podemos encontrar los tipos siguientes:

- Cubierta inclinada no ventilada, invertida sobre forjado inclinado. Siendo sus subtipos más representativos:

Resuelto con tejas planas o mixtas con fijación sobre rastreles dispuestos normales a la línea de máxima pendiente y fijados al soporte resistente, entre los cuales se coloca el aislante térmico.

Tejas planas o mixtas fijadas sobre tablero aglomerado fenólico clavado sobre rastreles, fijados a su vez al soporte resistente, entre los que se ubica el aislante térmico.

En condiciones favorables para su estabilidad, con pendiente por debajo del 57%, también podrá recibirse la teja directamente sobre paneles de poliestireno extruido con la superficie acanalada fijados mecánicamente al soporte resistente, en cuyo caso, la función de los rastreles queda reducida a remates perimetrales y puntos singulares.

- Cubierta inclinada ventilada, con forjado inclinado. Siendo sus subtipos más representativos:

Resuelto con tejas planas o mixtas con tacones que permitan su enganche y fijación sobre listones dispuestos normales a la línea de máxima pendiente, clavados a su vez sobre rastreles fijados al soporte resistente en el sentido de la máxima pendiente; de manera que entre éstos últimos se ubica el material aislante y queda establecida la aireación, que se producirá naturalmente de alero a cumbre.

Tablero aglomerado fenólico como soporte de las tejas planas o mixtas y/o placas, clavado sobre rastreles dispuestos en el sentido de la máxima pendiente y fijados al soporte resistente. A estos rastreles se encomienda la ubicación del material aislante y sobre el mismo la formación de la capa de aireación que se producirá naturalmente de alero a cumbre.

Aireación de alero a cumbre resuelta con la disposición de chapas onduladas en sus distintos formatos (que a su vez prestan condiciones de soporte y bajo teja) sobre rastreles fijados al soporte entre los que se ubica el material aislante.

- Cubierta inclinada ventilada con forjado horizontal. Siendo sus subtipos más representativos:

Sistema de formación de pendientes constituida por tablero a base de piezas aligeradas con capa de regularización, sobre tabiques palomeros que se asientan en forjado horizontal.

Sistema de formación de pendientes constituido por chapas onduladas en sus distintos formatos, bien sobre correas que se asientan en los muros piñón o muretes sobre forjado horizontal, o bien sobre estructura ligera.

- **Criterios de medición y valoración de unidades**

- Metro cuadrado de cubierta, totalmente terminada, medida sobre los planos inclinados y no referida a su proyección horizontal, incluyendo los solapos, parte proporcional de mermas y roturas, con todos los accesorios necesarios; así como colocación, sellado, protección durante las obras y limpieza final. No se incluyen, forjados canalones ni sumideros.

Prescripciones sobre los productos

- **Características y recepción de los productos que se incorporan a las unidades de obra**

La recepción de los productos, equipos y sistemas se realizará conforme se desarrolla en la Parte II Condiciones de recepción de productos. Este control comprende el control de la documentación de los suministros (incluida la correspondiente al marcado CE, cuando sea pertinente), el control mediante distintivos de calidad o evaluaciones técnicas de idoneidad y el control mediante ensayos.

Según CTE DB HE 1, apartado 4, se comprobará que las propiedades higrométricas de los productos utilizados en los cerramientos se corresponden con las especificadas en proyecto: conductividad térmica λ , factor de resistencia a la difusión del vapor de agua μ , y, en su caso, densidad ρ y calor específico c_p , cumpliendo con la transmitancia térmica máxima exigida a los cerramientos que componen la envolvente térmica.

Según DB HR, apartado 4.1, en el pliego de condiciones del proyecto deben expresarse las características acústicas de los productos utilizados en los elementos constructivos de separación. Los productos que componen los elementos constructivos homogéneos se caracterizan por la masa por unidad de superficie kg/m^2 .

Las cubiertas inclinadas podrán disponer de los elementos siguientes:

- Sistema de formación de pendientes:

Será necesario cuando el soporte resistente no tenga la pendiente adecuada al tipo de tejado y de impermeabilización que se vaya a utilizar.

En cubierta sobre forjado horizontal el sistema de formación de pendientes podrá ser:

- Mediante apoyos a base de tabicones de ladrillo, tablero a base de piezas aligeradas machihembradas de arcilla cocida u hormigón recibidas con pasta de yeso y capa de regularización de espesor 30 mm con hormigón, tamaño máximo del árido 10 mm, acabado fratasado.

- Mediante estructura metálica ligera en función de la luz y de la pendiente.

- Mediante placas onduladas o nervadas de fibrocemento (ver Parte II, Relación de productos con marcado CE, 19.3.1), fijadas mecánicamente a las correas, solapadas lateralmente una onda y frontalmente en una dimensión de 30 mm como mínimo.

- Aislante térmico/Absorbente acústico (ver Parte II, Relación de productos con marcado CE, 3):

Generalmente se utilizarán mantas de lana mineral, paneles rígidos o paneles semirrígidos.

Según el CTE DB HE 1, el material del aislante térmico debe tener una cohesión y una estabilidad suficientes para proporcionar al sistema la solidez necesaria frente a las sollicitaciones mecánicas.

Se utilizarán materiales con una conductividad térmica declarada menor a $0,06 \text{ W/mK}$ a 10°C y una resistencia térmica declarada mayor a $0,25 \text{ m}^2\text{K/W}$.

Según el CTE DB HR, los productos de relleno de las cámaras utilizados para aplicaciones acústicas se caracterizan por la resistividad al flujo del aire, r , en $\text{kPa}\cdot\text{s/m}^2$, obtenida según UNE EN 29053. Se comprobará que se corresponde con la especificada en proyecto.

En cubierta de teja sobre forjado inclinado, no ventilada se pueden usar paneles de: perlita expandida (EPB), poliestireno expandido (EPS), poliestireno extruido (XPS), poliuretano (PUR), mantas aglomeradas de lana mineral (MW), etc.

En cubierta de teja sobre forjado inclinado, ventilada se pueden usar paneles de: perlita expandida (EPB), poliestireno expandido (EPS), poliestireno extruido (XPS), poliuretano (PUR), mantas aglomeradas de lana mineral (MW); dispuestos entre los rastreles de madera y anclados al soporte mediante adhesivo laminar en toda su superficie.

En cubierta sobre forjado horizontal, se pueden usar: lana mineral (MW), poliestireno extruido (XPS), poliestireno expandido (EPS), poliuretano (PUR), perlita expandida (EPB), polisocianurato (PIR).

- Capa de impermeabilización (ver Parte II, Relación de productos con marcado CE, 4):

Los materiales que se pueden utilizar son los siguientes, o aquellos que tengan similares características:

- Impermeabilización con materiales bituminosos y bituminosos modificados, las láminas podrán ser de oxiasfalto o de betún modificado.

- Impermeabilización con poli (cloruro de vinilo) plastificado.

- Impermeabilización con etileno propileno dieno monómero.

- Impermeabilización con poliolefinas.

- Impermeabilización con un sistema de placas.

Para tejas clavadas se puede usar lámina monocapa, constituida por una lámina de betún modificado LBM-30, soldada completamente al soporte resistente, previamente imprimado con emulsión asfáltica.

Para tejas recibidas con mortero se puede usar lámina monocapa, constituida por una lámina de betún modificado LBM-40/G, soldada completamente al soporte resistente, previamente imprimado con emulsión asfáltica.

Lamina monocapa, constituida por una lámina autoadhesiva de betún modificado LBA-15, de masa $1,5 \text{ kg/m}^2$ (como tipo mínimo).

En el caso de que no haya tejado, se puede usar lámina monocapa sobre el aislante térmico, constituida por una lámina de betún modificado con autoprotección mineral LBM-50/G-FP y armadura de fieltro de poliéster.

Puede ser recomendable su utilización en cubiertas con baja pendiente o cuando el solapo de las tejas sea escaso, y en cubiertas expuestas al efecto combinado de lluvia y viento. Para esta función se utilizarán láminas asfálticas u otras láminas que no planteen dificultades de fijación al sistema de formación de pendientes, ni presenten problemas de adherencia para las tejas.

Resulta innecesaria su utilización cuando la capa bajo teja esté construida por chapas onduladas o nervadas solapadas, u otros elementos que presten similares condiciones de estanquidad.

La imprimación tiene que ser del mismo material que la lámina.

- Tejado (ver Parte II, Relación de productos con marcado CE, 8.3.1, 8.4.1):

- Para cubiertas sobre forjado inclinado, no ventiladas, el tejado podrá ser:

Tejado de tejas mixtas de hormigón con solape frontal y encaje lateral; fijadas con clavos sobre listones de madera, dispuestos en el sentido normal al de la máxima pendiente y fijados a su vez al soporte resistente con tirafondos cada 50 cm.

Tejado de tejas de arcilla cocida planas con encajes frontal y lateral; fijadas con clavos sobre tablero aglomerado fenólico de espesor 20 mm; clavado éste cada 30 cm a rastreles de madera, fijados al soporte resistente con tirafondos cada 50 cm.

Tejado de tejas de arcilla cocida curvas, con solape frontal y separación mínima entre cabezas de cobija 40 mm; las canales recibidas todas al soporte y las cobijas recibidas con mortero mixto sobre paneles de poliestireno extruido de superficie acanalada.

- Para cubiertas sobre forjado inclinado, ventiladas, el tejado podrá ser:

Tejado de tejas mixtas de hormigón con solape frontal y encaje lateral, fijadas con clavos sobre listones de madera, dispuestos en el sentido normal al de la máxima pendiente.

Tejado de tejas de arcilla cocida planas con encajes frontal y lateral, fijadas con clavos sobre tablero aglomerado fenólico de espesor 20 mm; clavado éste, cada 30 cm, a rastreles de madera, dispuestos en el sentido de la máxima pendiente y fijados al soporte resistente con tirafondos cada 50 cm.

Tejado de tejas de arcilla cocida curvas, recibidas sobre chapa ondulada de fibrocemento, fijada a rastreles de madera, dispuestos en el sentido normal a la máxima pendiente y fijados al soporte resistente según instrucciones del fabricante del sistema.

- Para cubiertas sobre forjado horizontal, el tejado podrá ser:

Tejado de tejas de arcilla cocida curvas, con solape frontal, separación mínima entre cabezas de cobija 40 mm, las canales recibidas todas al soporte y las cobijas recibidas, con mortero mixto al soporte o adhesivo.

Tejado de tejas de arcilla cocida planas o mixtas con encajes frontal y lateral, cogidas con clavos sobre listones de madera fijados mecánicamente al soporte con clavos de acero templado, cada 30 cm.

Tejado de tejas curvas con solape frontal, separación mínima entre cabezas de cobija 40 mm, las canales recibidas todas al soporte y las cobijas en la cresta de la onda, con pelladas de mortero mixto.

Para el recibido de las tejas sobre soportes continuos se podrá utilizar mortero de cal hidráulica, mortero mixto, adhesivo cementoso u otros másticos adhesivos, según especificaciones del fabricante del sistema.

Sobre paneles de poliestireno extruido, podrán recibirse con mortero mixto, adhesivo cementoso u otros másticos adhesivos compatibles con el aislante, tejas curvas o mixtas.

- Sistema de evacuación de aguas:

Puede constar de canalones, sumideros y rebosaderos. El dimensionado se realizará según el cálculo descrito en el CTE DB HS 5.

Puede ser recomendable su utilización en función del emplazamiento del faldón.

El sistema podrá ser visto u oculto.

- Materiales auxiliares: morteros, rastreles de madera o metálicos, fijaciones, etc.

- Accesorios prefabricados (ver Parte II, Relación de productos con marcado CE, 5.3): pasarelas, pasos y escaleras, para acceso al tejado, ganchos de seguridad, etc.

Durante el almacenamiento y transporte de los distintos componentes, se evitará su deformación por incidencia de los agentes atmosféricos, de esfuerzos violentos o golpes, para lo cual se interpondrán lonas o sacos.

Los acopios de cada tipo de material se formarán y explotarán de forma que se evite su segregación y contaminación, evitándose una exposición prolongada del material a la intemperie, formando los acopios sobre superficies no contaminantes y evitando las mezclas de materiales de distintos tipos.

Prescripción en cuanto a la ejecución por unidades de obra

- **Características técnicas de cada unidad de obra**

Conforme al DB HR, apartado 4.2, en el pliego de condiciones del proyecto deben expresarse las características acústicas de los elementos constructivos obtenidas mediante ensayos en laboratorio. Si éstas se han obtenido mediante métodos de cálculo, los valores obtenidos y la justificación de los cálculos deben incluirse en la memoria del proyecto y consignarse en el pliego de condiciones.

- **Condiciones previas: soporte**

La superficie del forjado debe ser uniforme, plana, estar limpia y carecer de cuerpos extraños para la correcta recepción de la impermeabilización.

El forjado garantizará la estabilidad, con flecha mínima. Su constitución permitirá el anclaje mecánico de los rastreles.

- **Compatibilidad entre los productos, elementos y sistemas constructivos**

No se utilizará el acero galvanizado en aquellas cubiertas en las que puedan existir contactos con productos ácidos y alcalinos; o con metales, excepto con el aluminio, que puedan formar pares galvánicos. Se evitará, por lo tanto, el contacto con el acero no protegido a corrosión, yeso fresco, cemento fresco, maderas de roble o castaño, aguas procedentes de contacto con cobre.

Podrá utilizarse en contacto con aluminio: plomo, estaño, cobre estañado, acero inoxidable, cemento fresco (sólo para el recibido de los remates de paramento); si el cobre se encuentra situado por debajo del acero galvanizado, podrá aislarse mediante una banda de plomo.

Se evitará la recepción de tejas con morteros ricos en cemento.

- **Proceso de ejecución**

- **Ejecución**

Se suspenderán los trabajos cuando llueva, nieve o la velocidad del viento sea superior a 50 km/h. En este último caso se retirarán los materiales y herramientas que puedan desprenderse. Cuando se interrumpan los trabajos deberán protegerse adecuadamente los materiales.

- Sistema de formación de pendientes:

Según el CTE DB HS 1, apartado 5.1.4.1, cuando la formación de pendientes sea el elemento que sirve de soporte de la impermeabilización, su superficie deberá ser uniforme y limpia. Además, según el apartado 2.4.3.1, el material que lo constituye deberá ser compatible con el material impermeabilizante y con la forma de unión de dicho impermeabilizante a él. El sistema de formación de pendientes debe tener una cohesión y estabilidad suficientes frente a las sollicitaciones mecánicas y térmicas, y su constitución debe ser adecuada para el recibido o fijación del resto de componentes.

El sistema de formación de pendientes garantizará la estabilidad con flecha mínima. La superficie para apoyo de rastreles y paneles aislantes será plana y sin irregularidades que puedan dificultar la fijación de los mismos. Su constitución permitirá el anclaje mecánico de los rastreles.

- Cubierta de teja sobre forjado horizontal:

En caso de realizar la pendiente con tabiques palomeros, el tablero de cerramiento superior de la cámara de aireación deberá asegurarse ante el riesgo de deslizamiento, en especial con pendientes pronunciadas; a la vez deberá quedar independiente de los elementos sobresalientes de la cubierta y con las juntas de dilatación necesarias a fin de evitar tensiones de contracción-dilatación, tanto por retracción como por oscilaciones de la temperatura. Para el sistema de formación de la pendiente y constitución de la cámara de aireación se contemplan dos sistemas distintos:

A base de tabiques palomeros rematados con tablero de piezas aligeradas (de arcilla cocida o de hormigón) acabadas con capa de regularización u hormigón.

Utilización de paneles o placas prefabricados no permeables al agua, fijados mecánicamente, bien sobre correas apoyadas en cistas de ladrillo, en vigas metálicas o de hormigón; o bien sobre entramado de madera o estructura metálica ligera. Las placas prefabricadas, onduladas o grecadas, que se utilicen para el cerramiento de la cámara de aireación, irán fijadas mecánicamente a las correas con tornillos autorroscantes y solapadas entre sí, de manera tal que se permita el deslizamiento necesario para evitar las tensiones de origen térmico.

La capa de regularización del tablero, para fijación mecánica de las tejas, tendrá un acabado fratasado, plano y sin resaltos que dificulten la disposición correcta de los rastreles o listones. Para el recibido de las tejas con mortero, la capa de regularización del tablero tendrá un espesor de 2 cm e idénticas condiciones que la anterior.

Cuando el soporte del tejado esté constituido por placas onduladas o nervadas, se tendrá en cuenta lo siguiente. El solape frontal entre placas será de 15 cm y el solape lateral vendrá dado por la forma de la placa y será al menos de una onda. Los rastreles metálicos para el cuelgue de las tejas planas o mixtas se fijarán a la distancia adecuada que asegure el encaje perfecto, o en su caso el solape necesario de las tejas. Para tejas curvas o mixtas recibidas con mortero, la dimensión y modulación de la onda o greca de las placas será la más adecuada a la disposición canal-cobija de las tejas que hayan de utilizarse. Cuando las placas y tejas correspondan a un mismo sistema se seguirán las instrucciones del fabricante.

- Aislante térmico/Absorbente acústico:

Deberá colocarse de forma continua y estable.

- Cubierta de teja sobre forjado horizontal:

Podrán utilizarse mantas o paneles semirrígidos dispuestos sobre el forjado entre los apoyos de la cámara ventilada.

- Cubierta de teja sobre forjado inclinado, no ventilada:

En el caso de emplear rastreles, el espesor del aislante coincidirá con el de estos. Cuando se utilicen paneles rígidos o paneles semirrígidos para el aislamiento térmico, estarán dispuestos entre rastreles de madera o metálicos y adheridos al soporte mediante adhesivo bituminoso PB-II u otros compatibles. Si los paneles rígidos son de superficie acanalada, estarán dispuestos con los canales paralelos a la dirección del alero y fijados mecánicamente al soporte resistente.

- Cubierta de teja sobre forjado inclinado, ventilada:

En el caso de emplear rastreles, se colocarán en el sentido de la pendiente albergando el material aislante, conformando la capa de aireación. La altura de los rastreles estará condicionada por los espesores del aislante térmico y de la capa de aireación. La distancia entre rastreles estará en función del ancho de los paneles, siempre que el mismo no exceda de 60 cm; en caso contrario, los paneles se cortarán a la medida apropiada para su máximo aprovechamiento. La altura mínima de la cámara de aireación será de 3 cm y siempre quedará comunicada con el exterior.

- Capa de impermeabilización:

No se utilizará la capa de impermeabilización de manera sistemática o indiscriminada. Excepcionalmente podrá utilizarse en cubiertas con baja pendiente o cuando el solapo de las tejas sea escaso, y en cubiertas especialmente expuestas al efecto combinado de lluvia y viento. Cuando la pendiente de la cubierta sea mayor que 15% deben utilizarse sistemas fijados mecánicamente.

Según el CTE DB HS 1, apartado 5.1.2.2, las láminas deberán aplicarse en unas condiciones térmicas ambientales que se encuentren dentro de los márgenes prescritos en las correspondientes especificaciones de aplicación. Según el apartado 2.4.3.3, cuando se disponga una capa de impermeabilización, ésta debe aplicarse y fijarse de acuerdo con las condiciones para cada tipo de material constitutivo de la misma. La impermeabilización deberá colocarse en dirección perpendicular a la línea de máxima pendiente. Los solapos, según el apartado 5.1.4.4, deben quedar a favor de la corriente de agua y no deben quedar alineados con los de las hileras contiguas.

Las láminas de impermeabilización se colocarán a cubrejuntas (con solapes superiores a 8 cm y paralelos o perpendiculares a la línea de máxima pendiente). Se evitarán bolsas de aire en las láminas adheridas. Las láminas impermeabilizantes no plantearán dificultades en su fijación al sistema de formación de pendientes, ni problemas de adherencia para las tejas.

Según el CTE DB HS 1, apartado 2.4.3.3, según el material del que se trate tendremos distintas prescripciones:

- Impermeabilización con materiales bituminosos y bituminosos modificados: cuando la pendiente de la cubierta esté comprendida entre el 5 y el 15%, deberán utilizarse sistemas adheridos. Cuando se quiera independizar el impermeabilizante del elemento que le sirve de soporte para mejorar la absorción de movimientos estructurales, deberán utilizarse sistemas no adheridos.

- Impermeabilización con poli (cloruro de vinilo) plastificado y con etileno propileno dieno monómero: cuando la cubierta no tenga protección, deberán utilizarse sistemas adheridos o fijados mecánicamente.

- Impermeabilización con poliolefinas: deberán utilizarse láminas de alta flexibilidad.

- Impermeabilización con un sistema de placas: cuando se utilice un sistema de placas como impermeabilización, el solapo de éstas deberá establecerse de acuerdo con la pendiente del elemento que les sirve de soporte y de otros factores relacionados con la situación de la cubierta, tales como zona eólica, tormentas y altitud topográfica. Deberá recibirse o fijarse al soporte una cantidad de piezas suficiente para garantizar su estabilidad dependiendo de la pendiente de la cubierta, del tipo de piezas y del solapo de las mismas, así como de la zona geográfica del emplazamiento del edificio.

- Cámara de aire:

Según el CTE DB HS 1, apartado 5.1.3, durante la construcción de la cubierta deberá evitarse que caigan cascotes, rebabas de mortero y suciedad en la cámara de aire. Cuando se disponga una cámara de aire, ésta debe situarse en el lado exterior del aislante térmico y ventilarse mediante un conjunto de aberturas.

La altura mínima de la cámara de aireación será de 3 cm y quedará comunicada con el exterior, preferentemente por alero y cumbre.

En cubierta de teja ventilada sobre forjado inclinado, la cámara de aireación se podrá conseguir con los rastreles únicamente o añadiendo a éstos un entablado de aglomerado fenólico o una chapa ondulada.

En cubierta de teja sobre forjado horizontal, la cámara debe permitir la difusión del vapor de agua a través de aberturas al exterior dispuestas de manera que se garantice la ventilación cruzada. A tal efecto las salidas de aire se situarán por encima de las entradas a la máxima distancia que permita la inclinación de la cubierta; unas y otras, se dispondrán enfrentadas; preferentemente con aberturas en continuo. Las aberturas irán protegidas para evitar el acceso de insectos, aves y roedores. Cuando se trate de limitar el efecto de las condensaciones ante condiciones climáticas adversas, al margen del aislante que se sitúe sobre el forjado horizontal, la capa bajo teja aportará el aislante térmico necesario.

- Tejado:

Según el CTE DB HS 1, apartado 2.4.3, deberá recibirse o fijarse al soporte una cantidad de piezas suficiente para garantizar la estabilidad y capacidad de adaptación del tejado a movimientos diferenciales, dependiendo de la pendiente de la cubierta, la altura máxima del faldón, el tipo de piezas y el solapo de las mismas, así como de la ubicación del edificio. El solapo de las piezas deberá establecerse de acuerdo con la pendiente del elemento que les sirve de soporte y de otros factores relacionados con la situación de la cubierta, tales como zona eólica, tormentas y altitud topográfica.

No se admite para uso de vivienda, la colocación a teja vana u otro sistema en que la estabilidad del tejado se fíe exclusivamente al propio peso de la teja.

En caso de tejas curvas, mixtas y planas recibidas con mortero, el recibido deberá realizarse de forma continua para evitar la rotura de piezas en los trabajos de mantenimiento o acceso a instalaciones. En el caso de piezas cobija, éstas se recibirán siempre en aleros, cumbres y bordes laterales de faldón y demás puntos singulares. Con pendientes de cubierta mayores del 70% y zonas de máxima intensidad de viento, se fijarán la totalidad de las tejas. Cuando las condiciones lo permitan y si no se fijan la totalidad de las tejas, se alternarán fila e hilera. El solapo de las tejas o su encaje, a efectos de la estanquidad al agua, así como su sistema de adherencia o fijación, será el indicado por el fabricante. Las piezas canales se colocarán todas con torta de mortero o adhesivo sobre el soporte. Las piezas cobijas se recibirán en el porcentaje necesario para garantizar la estabilidad del tejado frente al efecto de deslizamiento y a las acciones del viento. Las cobijas dejarán una separación libre de paso de agua comprendido entre 3 y 5 cm.

En caso de tejas recibidas con mortero sobre paneles de poliestireno extruido acanalados, la pendiente no excederá del 49%; existirá la necesaria correspondencia morfológica y las tejas queden perfectamente encajadas sobre las placas. Se recibirán todas las tejas de aleros, cumbres, bordes laterales de faldón, limahoyas y limatesas y demás puntos singulares. El mortero será bastardo de cal, cola u otros másticos adhesivos compatibles con el aislante y las tejas, según especificaciones del fabricante del sistema.

En caso de tejas curvas y mixtas recibidas sobre chapas onduladas en sus distintos formatos, el acoplamiento entre la teja y el soporte ondulado resulta imprescindible para la estabilidad del tejado, por lo que se estará a las especificaciones del fabricante del sistema sobre la idoneidad de cada chapa al subtipo de teja seleccionado. La adherencia de la teja al soporte se consigue con una pellada de mortero mixto aplicada a la cresta de la onda en el caso de chapa ondulada con teja curva, o a la parte plana de la placa mixta con teja curva o mixta. Como adhesivo también puede aplicarse adhesivo cementoso.

Cuando la fijación sea sobre chapas onduladas mediante rastreles metálicos, éstos serán perfiles omega de chapa de acero galvanizado de 0'60 mm de espesor mínimo, dispuestos en paralelo al alero y fijados en las crestas de las ondas con remaches tipo flor. Las fijaciones de las tejas a los rastreles metálicos se harán con tornillos rosca chapa y se realizarán del mismo modo que en el caso de rastreles de madera. Todo ello se realizará según especificaciones del fabricante del sistema.

En caso de tejas planas y mixtas fijadas mediante listones y rastreles de madera o entablados, los rastreles y listones de madera serán de la escuadría que se determine para cada caso, y se fijarán al soporte con la frecuencia necesaria tanto para asegurar su estabilidad como para evitar su alabeo. Podrán ser de madera de pino, estabilizadas sus tensiones para evitar alabeos, seca, y tratada contra el ataque de hongos e insectos. Los tramos de rastreles o listones se dispondrán con juntas de 1 cm, fijando ambos extremos a un lado y otro de la junta. Los rastreles se interrumpirán en las juntas de dilatación del edificio y de la cubierta. Cuando el tipo de soporte lo permita, los listones se fijarán con clavos de acero templado y los rastreles, previamente perforados, se fijarán con tirafondos. En caso de existir una capa de regularización de tableros, sobre las que hayan de fijarse listones o rastreles, tendrá un espesor mayor o igual que 3 cm. Los clavos penetrarán 2,5 cm en rastreles de al menos 5 cm. Los listones y rastreles de madera o entablados se fijarán al soporte tanto para asegurar su estabilidad como para evitar su alabeo. La distancia entre listones o rastreles de madera será tal que coincidan los encajes de las tejas o, en caso de no disponer estas de encaje, tal que el solapo garantice la estabilidad y estanquidad de la cubierta. Los clavos y tornillos para la fijación de la teja a los rastreles o listones de madera serán preferentemente de cobre o de acero inoxidable, y los enganches y corchetes de acero inoxidable o acero zincado. La utilización de fijaciones de acero galvanizado, se reserva para aplicaciones con escaso riesgo de corrosión. Se evitará la utilización de acero sin tratamiento anticorrosión.

Cuando la naturaleza del soporte no permita la fijación mecánica de los rastreles de madera, en las caras laterales, los rastreles llevarán puntas de 3 cm clavadas cada 20 cm, de forma que penetren en el rastrel 1,5 cm. A ambos lados del rastrel y a todo lo largo del mismo se extenderá mortero de cemento, de manera que las puntas clavadas en sus cantos queden recubiertas totalmente, rellenando también la holguras entre rastrel y soporte.

Disposición de los listones, rastreles y entablados:

Enlistonado sencillo sobre soporte continuo de albañilería (capa de compresión de forjados o capa de regularización de albañilería). Los listones de madera se dispondrán con su cara mayor apoyada sobre el soporte en el sentido normal al de la máxima pendiente, a la distancia que exija la dimensión de la teja, y fijados mecánicamente al soporte cada 50 cm con clavos de acero templado.

Enlistonado doble sobre soporte continuo de albañilería (capa de compresión de forjados o capa de regularización de albañilería). Los rastreles de madera, que tienen como función la ubicación del aislante térmico, y en su caso, la formación de la capa de aireación, se dispondrán apoyados sobre el soporte, en el sentido de la pendiente y fijados mecánicamente al soporte cada 50 cm con tirafondos. La separación entre listones, dependerá del ancho de los paneles aislantes que hayan de ubicarse entre los mismos (los paneles se cortarán cuando su ancho exija una separación entre listones mayor de 60 cm). Para la determinación de la escuadría de estos rastreles, se tendrá en cuenta el espesor del aislante y, en su caso, el de la capa de aireación; la suma de ambos determinará la altura del rastrel; la otra dimensión será proporcionada y apta para el apoyo y fijación. Una vez colocados los paneles aislantes (fijados por puntos al soporte con adhesivo compatible), se dispondrán listones paralelos al alero, con su cara mayor apoyada sobre los rastreles anteriores, a la distancia que exija la dimensión de la teja y fijados en cada cruce.

Entablado sobre rastreles. Entablado a base de tableros de aglomerado fenólico, de espesor mínimo 2 cm, fijados sobre los rastreles, como protección del aislante o, en su caso, cierre de la cámara de aireación. Los rastreles contarán con un canto capaz para albergar la capa de aislante y en su caso la de aireación, pero su ancho no será inferior a 7 cm, a fin de que los paneles de aglomerado fenólico apoyen al menos 3 cm con junta de 1 cm. Se dispondrán en el sentido de la máxima pendiente y a una distancia entre ejes tal que se acomode a la modulación de los tableros y de los paneles aislantes con el máximo aprovechamiento; la distancia entre ejes no deberá exceder de 68 cm para tableros de espesor 2 cm. Para las tejas planas o mixtas provistas de encaje vertical y lateral, los listones o rastreles se situarán a la distancia precisa que exija la dimensión de la teja, a fin de que los encajes coincidan debidamente. Los empalmes entre rastreles estarán separados 1 cm. Sobre los listones o rastreles las tejas pueden colocarse: simplemente apoyadas mediante los tetones de que las tejas planas están dotadas, adheridas por puntos o fijadas mecánicamente. Para este último supuesto las tejas presentarán las necesarias perforaciones. Los clavos y tornillos para la fijación de la teja a los rastreles o listones de madera serán preferentemente de cobre o de acero inoxidable, y los enganches y corchetes de acero inoxidable o de acero zincado (electrolítico). La utilización de fijaciones de acero galvanizado, se reserva para aplicaciones con escaso riesgo de corrosión. Se evitará la utilización de acero sin tratamiento anticorrosivo.

- Sistema de evacuación de aguas:

- Canales:

Según el CTE DB HS 1, apartado 2.4.4.2.9, para la formación del canalón deben disponerse elementos de protección prefabricados o realizados in situ.

Los canales deben disponerse con una pendiente hacia el desagüe del 1% como mínimo.

Las piezas del tejado que vierten sobre el canalón deben sobresalir 5 cm como mínimo sobre el mismo.

Cuando el canalón sea visto, debe disponerse el borde más cercano a la fachada de tal forma que quede por encima del borde exterior del mismo.

Los canales, en función de su emplazamiento en el faldón, pueden ser: vistos, para la recogida de las aguas del faldón en el borde del alero; ocultos, para la recogida de las aguas del faldón en el interior de éste. En ambos casos los canales se dispondrán con ligera pendiente hacia el exterior, favoreciendo el derrame hacia afuera, de manera que un eventual embalsamiento no revierta al interior. Para la construcción de canales de zinc, se soldarán las piezas en todo su perímetro, las abrazaderas a las que se sujetará la chapa, se ajustarán a la forma de la misma y serán de pletina de acero galvanizado. Se colocarán a una distancia máxima de 50 cm y remetido al menos 1,5 cm de la línea de tejas del alero. Cuando se utilicen sistemas prefabricados, con acreditación de calidad o documento de idoneidad técnica, se seguirán las instrucciones del fabricante.

Según el CTE DB HS 1, apartado 2.4.4.2.9, cuando el canalón esté situado junto a un paramento vertical deben disponerse:

a. Cuando el encuentro sea en la parte inferior del faldón, los elementos de protección por debajo de las piezas del tejado de tal forma que cubran una banda a partir del encuentro de 10 cm de anchura como mínimo.

b. Cuando el encuentro sea en la parte superior del faldón, los elementos de protección por encima de las piezas del tejado de tal forma que cubran una banda a partir del encuentro de 10 cm de anchura como mínimo.

c. Elementos de protección prefabricados o realizados in situ de tal forma que cubran una banda del paramento vertical por encima del tejado de 25 cm como mínimo y su remate se realice de forma similar a la descrita para cubiertas planas.

Cuando el canalón esté situado en una zona intermedia del faldón debe disponerse de tal forma que el ala del canalón se extienda por debajo de las piezas del tejado 10 cm como mínimo, la separación entre las piezas del tejado a ambos lados del canalón sea de 20 cm como mínimo y el ala inferior del canalón debe ir por encima de las piezas del tejado.

Cada bajante servirá a un máximo de 20 m de canalón.

- Canaletas de recogida:

Según el CTE DB HS 1, apartado 3.2, el diámetro de los sumideros de las canaletas de recogida del agua en los muros parcialmente estancos debe ser 110 mm como mínimo. Las pendientes mínima y máxima de la canaleta y el número mínimo de sumideros en función del grado de impermeabilidad exigido al muro deben ser los que se indican en la tabla 3.3.

- Puntos singulares, según el CTE DB HS 1, apartado 2.4.4:

- Encuentro de la cubierta con un paramento vertical: deberán disponerse elementos de protección prefabricados o realizados in situ. Los elementos de protección deben cubrir como mínimo una banda del paramento vertical de 25 cm de altura por encima del tejado y su remate debe realizarse de forma similar a la descrita en las cubiertas planas. Cuando el encuentro se produzca en la parte inferior del faldón, debe disponerse un canalón. Cuando el encuentro se produzca en la parte superior o lateral del faldón, los elementos de protección deben colocarse por encima de las piezas del tejado y prolongarse 10 cm como mínimo desde el encuentro.

- Alero: las piezas del tejado deben sobresalir 5 cm como mínimo y media pieza como máximo del soporte que conforma el alero. Cuando el tejado sea de pizarra o de teja, para evitar la filtración de agua a través de la unión de la primera hilada del tejado y el alero, debe realizarse en el borde un recalde de asiento de las piezas de la primera hilada de tal manera que tengan la misma pendiente que las de las siguientes, o debe adoptarse cualquier otra solución que produzca el mismo efecto.

- Borde lateral: en el borde lateral deben disponerse piezas especiales que vuelen lateralmente más de 5 cm o baberos protectores realizados in situ. En el último caso el borde puede rematarse con piezas especiales o con piezas normales que vuelen 5 cm.

- Limahoyas: deben disponerse elementos de protección prefabricados o realizados in situ. Las piezas del tejado deben sobresalir 5 cm como mínimo sobre la limahoya. La separación entre las piezas del tejado de los dos faldones debe ser 20 cm como mínimo.

- Cumbre y limatesas: deben disponerse piezas especiales, que deben solapar 5 cm como mínimo sobre las piezas del tejado de ambos faldones. Las piezas del tejado de la última hilada horizontal superior y las de la cumbre y la limatesa deben fijarse. Cuando no sea posible el solape entre las piezas de una cumbre en un cambio de dirección o en un encuentro de cumbres este encuentro debe impermeabilizarse con piezas especiales o baberos protectores.

- Encuentro de la cubierta con elementos pasantes: los elementos pasantes no deben disponerse en las limahoyas. La parte superior del encuentro del faldón con el elemento pasante debe resolverse de tal manera que se desvíe el agua hacia los lados del mismo. En el perímetro del encuentro deben disponerse elementos de protección prefabricados o realizados in situ, que deben cubrir una banda del elemento pasante por encima del tejado de 20 cm de altura como mínimo.

- Lucernarios (ver subsección Lucernarios): deben impermeabilizarse las zonas del faldón que estén en contacto con el precerco o el cerco del lucernario mediante elementos de protección prefabricados o realizados in situ. En la parte inferior del lucernario, los elementos de protección deben colocarse por encima de las piezas del tejado y prolongarse 10 cm como mínimo desde el encuentro y en la superior por debajo y prolongarse 10 cm como mínimo.

-Anclaje de elementos: los anclajes no deben disponerse en las limahoyas. Deben disponerse elementos de protección prefabricados o realizados in situ, que deben cubrir una banda del elemento anclado de una altura de 20 cm como mínimo por encima del tejado.

- Juntas de dilatación: en el caso de faldón continuo de más de 25 m, o cuando entre las juntas del edificio la distancia sea mayor de 15 m, se estudiará la oportunidad de formar juntas de cubierta, en función del subtipo de tejado y de las condiciones climáticas del lugar.

•Gestión de residuos

Los residuos generados durante la ejecución de la unidad de obra serán tratados conforme a la Parte III: Gestión de residuos de construcción o demolición en la obra.

•Tolerancias admisibles

Los materiales o unidades de obra que no se ajusten a lo especificado deberán ser retirados o, en su caso, demolida o reparada la parte de obra afectada.

Motivos para la no aceptación:

- Chapa conformada:

Sentido de colocación de las chapas contrario al especificado.

Falta de ajuste en la sujeción de las chapas.

Rastreles no paralelos a la línea de cumbrera con errores superiores a 1 cm/m, o más de 3 cm para toda la longitud.

Vuelo del alero distinto al especificado con errores de 5 cm o no mayor de 35 cm.

Solapes longitudinales de las chapas inferiores a lo especificado con errores superiores a 2 mm.

- Pizarra:

Clavado de las piezas deficiente.

Paralelismo entre las hiladas y la línea del alero con errores superiores a ± 10 mm/m comprobada con regla de 1 m y/o ± 50 mm/total.

Planeidad de la capa de yeso con errores superiores a ± 3 mm medida con regla de 1 m.

Colocación de las pizarras con solapes laterales inferiores a 10 cm; falta de paralelismo de hiladas respecto a la línea de alero con errores superiores a 10 mm/m o mayores que 50 mm/total.

- Teja:

Paso de agua entre cobijas mayor de 5 cm o menor de 3 cm.

Paralelismo entre dos hiladas consecutivas con errores superiores a ± 20 mm (teja de arcilla cocida) o ± 10 mm (teja de mortero de cemento).

Paralelismo entre las hiladas y la línea del alero con errores superiores a ± 100 mm.

Alineación entre dos tejas consecutivas con errores superiores a ± 10 mm.

Alineación de la hilada con errores superiores a ± 20 mm (teja de arcilla cocida) o ± 10 mm (teja de mortero de cemento).

Solape con presente errores superiores a ± 5 mm.

•Condiciones de terminación

Para dar una mayor homogeneidad a la cubierta en todos los elementos singulares (caballetes, limatesas y limahoyas, aleros, remates laterales, encuentros con muros u otros elementos sobresalientes, ventilación, etc.), se utilizarán preferentemente piezas especialmente concebidas y fabricadas para este fin, o bien se detallarán soluciones constructivas de solapo y goterón, en el proyecto, evitando uniones rígidas o el empleo de productos elásticos sin garantía de la necesaria durabilidad.

• Control de ejecución, ensayos y pruebas

•Control de ejecución

Puntos de observación:

- Formación de faldones:

Pendientes.

Forjados inclinados: controlar como estructura.

Fijación de ganchos de seguridad para el montaje de la cobertura.

Tableros sobre tabiquillos: tabiquillos, controlar como tabiques. Tableros, independizados de los tabiquillos. Ventilación de las cámaras.

- Aislante térmico:

Correcta colocación del aislante, según especificaciones de proyecto. Continuidad. Espesor.

- Limas, canalones y puntos singulares:

Fijación y solapo de piezas.

Material y secciones especificados en proyecto.

Juntas para dilatación.

Comprobación en encuentros entre faldones y paramentos.

- Canalones:

Longitud de tramo entre bajantes menor o igual que 10 m. Distancia entre abrazaderas de fijación. Unión a bajantes.

- Impermeabilización, en su caso: controlar como cubierta plana.

- Base de la cobertura:

Correcta colocación, en su caso, de rastreles o perfiles para fijación de piezas.

Comprobación de la planeidad con regla de 2 m.

- Piezas de cobertura:

Pendiente mínima, según el CTE DB HS 1, tabla 2.10 en función del tipo de tejado, cuando no haya capa de impermeabilización.

Tejas curvas:

Replanteo previo de líneas de máxima y mínima pendiente. Paso entre cobijas. Recibo de las tejas. Cumbrera y limatesas: disposición y macizado de las tejas, solapes de 10 cm. Alero: vuelo, recalte y macizado de las tejas.

Otras tejas:

Replanteo previo de las pendientes. Fijación según instrucciones del fabricante para el tipo y modelo. Cumbreras, limatesas y remates laterales: piezas especiales.

•Ensayos y pruebas

La prueba de servicio consistirá en un riego continuo de la cubierta. En determinados casos, el riego se hará sobre los elementos singulares de la unidad de inspección y sobre aquellos otros de mayor riesgo, a juicio de la dirección facultativa de la obra.

Las superficies de la unidad de inspección y/o los puntos singulares se probarán mediante riego continuo. Se emplearán para ello los dispositivos idóneos de riego, con los que se rociará homogénea e ininterrumpidamente la cubierta con agua durante el tiempo que deba durar la prueba, y no menos de 8 horas.

La intensidad de riego mínima será 0,25 l/m²min. El riego debe actuar directa y simultáneamente sobre todas las superficies de la unidad de inspección objeto de la prueba.

- **Conservación y mantenimiento**

Si una vez realizados los trabajos se dan condiciones climatológicas adversas (lluvia, nieve o velocidad del viento superior a 50 km/h), se revisarán y asegurarán las partes realizadas.

No se recibirán sobre la cobertura elementos que la perforen o dificulten su desagüe, como antenas y mástiles, que deberán ir sujetos a paramentos.

Prescripciones sobre verificaciones en el edificio terminado

- **Verificaciones y pruebas de servicio para comprobar las prestaciones finales del edificio**

En el caso de que se realicen mediciones in situ para comprobar las exigencias de aislamiento acústico a ruido aéreo, se realizarán por laboratorios conforme a lo establecido en las UNE EN ISO 140-4 y UNE EN ISO 140-5 para ruido aéreo. La valoración global de resultados de las mediciones de aislamiento se realizará conforme a las definiciones de diferencia de niveles estandarizada para cada tipo de ruido según lo establecido en el Anejo H del DB HR.

Para el cumplimiento de las exigencias del DB HR se admiten tolerancias entre los valores obtenidos por mediciones in situ y los valores límite establecidos en el apartado 2.1 del DB HR, de 3 dBA para aislamiento a ruido aéreo.

En la obra terminada, bien sobre el edificio en su conjunto, o bien sobre sus diferentes partes y sus instalaciones, parcial o totalmente terminadas, deben realizarse, además de las que puedan establecerse con carácter voluntario, las comprobaciones y pruebas de servicio previstas en el proyecto u ordenadas por la dirección facultativa y las exigidas por la legislación aplicable.

4.4.2 CUBIERTAS PLANAS

Descripción

- **Descripción**

Dentro de las cubiertas planas podemos encontrar los tipos siguientes:

- Cubierta transitable no ventilada, convencional o invertida según la disposición de sus componentes. La pendiente estará comprendida entre el 1% y el 15%, según el uso al que esté destinada, tránsito peatonal o tránsito de vehículos.
- Cubierta ajardinada, cuya protección pesada está formada por una capa de tierra de plantación y la propia vegetación, siendo no ventilada.
- Cubierta no transitable no ventilada, convencional o invertida, según la disposición de sus componentes, con protección de grava o de lámina autoprotégida. La pendiente estará comprendida entre el 1% y el 5%.
- Cubierta transitable, ventilada y con solado fijo. La pendiente estará comprendida entre el 1% y el 3%, recomendándose el 3% en cubiertas destinadas al tránsito peatonal.

- **Criterios de medición y valoración de unidades**

- Metro cuadrado de cubierta, totalmente terminada, medida en proyección horizontal, incluyendo sistema de formación de pendientes, barrera contra el vapor, aislante térmico, capas separadoras, capas de impermeabilización, capa de protección y puntos singulares (evacuación de aguas, juntas de dilatación), incluyendo los solapos, parte proporcional de mermas y limpieza final. En cubierta ajardinada también se incluye capa drenante, producto antirraíces, tierra de plantación y vegetación; no incluye sistema de riego.

Prescripciones sobre los productos

- **Características y recepción de los productos que se incorporan a las unidades de obra**

La recepción de los productos, equipos y sistemas se realizará conforme se desarrolla en la Parte II, Condiciones de recepción de productos. Este control comprende el control de la documentación de los suministros (incluida la correspondiente al marcado CE, cuando sea pertinente), el control mediante distintivos de calidad o evaluaciones técnicas de idoneidad y el control mediante ensayos.

Según CTE DB HE 1, apartado 4, se comprobará que las propiedades higrométricas de los productos utilizados en los cerramientos se corresponden con las especificadas en proyecto: conductividad térmica λ , factor de resistencia a la difusión del vapor de agua μ , y, en su caso, densidad ρ y calor específico c_p , cumpliendo con la transmitancia térmica máxima exigida a los cerramientos que componen la envolvente térmica.

Según DB HR, apartado 4.1, en el pliego de condiciones del proyecto deben expresarse las características acústicas de los productos utilizados en los elementos constructivos de separación. Los productos que componen los elementos constructivos homogéneos se caracterizan por la masa por unidad de superficie kg/m^2 .

Las cubiertas deben disponer de los elementos siguientes:

- Sistema de formación de pendientes:

Podrá realizarse con hormigones aligerados u hormigones de áridos ligeros con capa de regularización de espesor comprendido entre 2 y 3 cm. de mortero de cemento, con acabado fratasado; con arcilla expandida estabilizada superficialmente con lechada de cemento; con mortero de cemento (ver Parte II, Relación de productos con marcado CE, 19.1).

En cubierta transitable ventilada el sistema de formación de pendientes podrá realizarse a partir de tabiques constituidos por piezas prefabricadas o ladrillos (tabiques palomeros), superpuestos de placas de arcilla cocida machihembradas o de ladrillos huecos.

Debe tener una cohesión y estabilidad suficientes, y una constitución adecuada para el recibido o fijación del resto de componentes.

La superficie será lisa, uniforme y sin irregularidades que puedan punzonar la lámina impermeabilizante.

Se comprobará la dosificación y densidad.

- Barrera contra el vapor, en su caso (ver Parte II, Relación de productos con marcado CE, 4.1.7, 4.1.8):

Pueden establecerse dos tipos:

- Las de bajas prestaciones: film de polietileno.
- Las de altas prestaciones: lámina de oxiasfalto o de betún modificado con armadura de aluminio, lámina de PVC, lámina de EPDM. También pueden emplearse otras recomendadas por el fabricante de la lámina impermeable.

El material de la barrera contra el vapor debe ser el mismo que el de la capa de impermeabilización o compatible con ella.

- Aislante térmico/Absorbente acústico (ver Parte II, Relación de productos con marcado CE, 3):

Puede ser de lanas minerales como fibra de vidrio y lana de roca, poliestireno expandido, poliuretano extruido, poliuretano, perlita de celulosa, corcho aglomerado, etc. El aislante térmico debe tener una cohesión y una estabilidad suficiente para proporcionar al sistema la solidez necesaria frente a solicitaciones mecánicas. Las principales condiciones que se le exigen son: estabilidad dimensional, resistencia al aplastamiento, imputrescibilidad, baja higroscopicidad.

Se utilizarán materiales con una conductividad térmica declarada menor a $0,06 \text{ W/mK}$ a 10°C y una resistencia térmica declarada mayor a $0,25 \text{ m}^2\text{K/W}$.

Su espesor se determinará según las exigencias del CTE DB HE 1.

Según el CTE DB HR, los productos de relleno de las cámaras utilizados para aplicaciones acústicas se caracterizan por la resistividad al flujo del aire, r , en $\text{kPa}\cdot\text{s/m}^2$. Se comprobará que se corresponde con la especificada en proyecto.

- Capa de impermeabilización (ver Parte II, Relación de productos con marcado CE, 4):

La impermeabilización puede ser de material bituminoso y bituminosos modificados; de poli (cloruro de vinilo) plastificado; de etileno propileno dieno monómero, etc.

Deberá soportar temperaturas extremas, no será alterable por la acción de microorganismos y prestará la resistencia al punzonamiento exigible.

- Capa separadora:

Deberán utilizarse cuando existan incompatibilidades entre el aislamiento y las láminas impermeabilizantes o alteraciones de los primeros al instalar los segundos. Podrán ser fieltros de fibra de vidrio o de poliéster, o films de polietileno.

Capa separadora antiadherente: puede ser de fieltro de fibra de vidrio, o de fieltro orgánico saturado. Cuando exista riesgo de especial punzonamiento estático o dinámico, ésta deberá ser también antipunzonante. Cuando tenga función antiadherente y antipunzante podrá ser de geotextil de poliéster, de geotextil de polipropileno, etc.

Cuando se pretendan las dos funciones (desolidarización y resistencia a punzonamiento) se utilizarán fieltros antipunzonantes no permeables, o bien dos capas superpuestas, la superior de desolidarización y la inferior antipunzonante (fieltro de poliéster o polipropileno tratado con impregnación impermeable).

- Capa de protección (ver Parte II, Relación de productos marcado CE, 8):

- Cubiertas ajardinadas:

Producto antirraíces: constituidos por alquitrán de hulla, derivados del alquitrán como brea o productos químicos con efectos repelentes de las raíces.

Capa drenante: grava y arena de río. La grava estará exenta de sustancias extrañas y arena de río con granulometría continua, seca y limpia y tamaño máximo del grano 5 mm.

Tierra de plantación: mezcla formada por partes iguales en volumen de tierra franca de jardín, mantillo, arena de río, brezo y turba pudiendo adicionarse para reducir peso hasta un 10% de aligerantes como poliestireno expandido en bolas o vermiculita.

- Cubiertas con protección de grava:

La grava puede ser suelta o aglomerada con mortero. Se podrán utilizar gravas procedentes de machaqueo. La capa de grava debe estar limpia y carecer de sustancias extrañas, y su tamaño, comprendido entre 16 y 32 mm. En pasillos y zonas de trabajo, se colocarán losas mixtas prefabricadas compuestas por una capa superficial de mortero, terrazo, árido lavado u otros, con trasdosado de poliestireno extrusionado.

- Cubiertas sin capa de protección: la lámina impermeable será autoprottegida.

- Cubiertas con solado fijo:

Baldosas recibidas con mortero, capa de mortero, piedra natural recibida con mortero, hormigón, adoquín sobre lecho de arena, mortero filtrante, aglomerado asfáltico u otros materiales de características análogas.

- Cubiertas con solado flotante:

Piezas apoyadas sobre soportes, baldosas sueltas con aislante térmico incorporado u otros materiales de características análogas. Puede realizarse con baldosas autoportantes sobre soportes telescópicos concebidos y fabricados expresamente para este fin. Los soportes dispondrán de una plataforma de apoyo que reparta la carga y sobrecarga sobre la lámina impermeable sin riesgo de punzonamiento.

- Cubiertas con capa de rodadura:

Aglomerado asfáltico, capa de hormigón, adoquinado u otros materiales de características análogas. El material que forma la capa debe ser resistente a la intemperie en función de las condiciones ambientales previstas.

- Sistema de evacuación de aguas: canalones, sumideros, bajantes, rebosaderos, etc.

El sumidero o el canalón debe ser una pieza prefabricada, de un material compatible con el tipo de impermeabilización que se utilice y debe disponer de un ala de 10 cm de anchura como mínimo en el borde superior. Deben estar provistos de un elemento de protección para retener los sólidos que puedan obturar la bajante.

- Otros elementos: morteros, ladrillos, piezas especiales de remate, etc.

Durante el almacenamiento y transporte de los distintos componentes, se evitará su deformación por incidencia de los agentes atmosféricos, de esfuerzos violentos o golpes, para lo cual se interpondrán lonas o sacos.

Los acopios de cada tipo de material se formarán y explotarán de forma que se evite su segregación y contaminación, evitándose una exposición prolongada del material a la intemperie, formando los acopios sobre superficies no contaminantes y evitando las mezclas de materiales de distintos tipos.

Prescripción en cuanto a la ejecución por unidades de obra

• **Características técnicas de cada unidad de obra**

Conforme al DB HR, apartado 4.2, en el pliego de condiciones del proyecto deben expresarse las características acústicas de los elementos constructivos obtenidas mediante ensayos en laboratorio. Si éstas se han obtenido mediante métodos de cálculo, los valores obtenidos y la justificación de los cálculos deben incluirse en la memoria del proyecto y consignarse en el pliego de condiciones.

• **Condiciones previas.**

El forjado garantizará la estabilidad con flecha mínima, compatibilidad física con los movimientos del sistema y química con los componentes de la cubierta.

Los paramentos verticales estarán terminados.

Ambos soportes serán uniformes, estarán limpios y no tendrán cuerpos extraños.

• **Compatibilidad entre los productos, elementos y sistemas constructivos**

- Barrera contra el vapor:

El material de la barrera contra el vapor debe ser el mismo que el de la capa de impermeabilización o compatible con ella.

- Incompatibilidades de las capas de impermeabilización:

Se evitará el contacto de las láminas impermeabilizantes bituminosas, de plástico o de caucho, con petróleos, aceites, grasas, disolventes en general y especialmente con sus disolventes específicos.

Cuando el sistema de formación de pendientes sea el elemento que sirve de soporte a la capa de impermeabilización, el material que lo constituye debe ser compatible con el material impermeabilizante y con la forma de unión de dicho impermeabilizante a él.

No se utilizarán en la misma lámina materiales a base de betunes asfálticos y másticos de alquitrán modificado.

No se utilizará en la misma lámina oxiasfalto con láminas de betún plastómero (APP) que no sean específicamente compatibles con ellas.

Se evitará el contacto entre láminas de policloruro de vinilo plastificado y betunes asfálticos, salvo que el PVC esté especialmente formulado para ser compatible con el asfalto.

Se evitará el contacto entre láminas de policloruro de vinilo plastificado y las espumas rígidas de poliestireno o las espumas rígidas de poliuretano.

Según el CTE DB HS 1, apartado 2.4.2, el sumidero o el canalón debe ser una pieza prefabricada, de un material compatible con el tipo de impermeabilización que se utilice.

- Capa separadora:

Para la función de desolidarización se utilizarán productos no permeables a la lechada de morteros y hormigones.

Según el CTE DB HS 1, apartado 2.4.2, las cubiertas deben disponer de capa separadora en las siguientes situaciones: bajo el aislante térmico, cuando deba evitarse el contacto entre materiales químicamente incompatibles; bajo la capa de impermeabilización, cuando deba evitarse el contacto entre materiales químicamente incompatibles o la adherencia entre la impermeabilización y el elemento que sirve de soporte en sistemas no adheridos.

Cuando el aislante térmico esté en contacto con la capa de impermeabilización, ambos materiales deben ser compatibles; en caso contrario debe disponerse una capa separadora entre ellos.

• **Proceso de ejecución**

• **Ejecución**

- En general:

Se suspenderán los trabajos cuando exista lluvia, nieve o la velocidad del viento sea superior a 50 km/h, en este último caso se retirarán los materiales y herramientas que puedan desprenderse. Si una vez realizados los trabajos se dan estas condiciones, se revisarán y asegurarán las partes realizadas. Con temperaturas inferiores a 5 °C se comprobará si pueden llevarse a cabo los trabajos de acuerdo con el material a aplicar. Se protegerán los materiales de cubierta en la interrupción en los trabajos. Las bajantes se protegerán con paragravillas para impedir su obstrucción durante la ejecución del sistema de pendientes.

- Sistema de formación de pendientes:

La pendiente de la cubierta se ajustará a la establecida en proyecto (CTE DB HS 1, apartado 2.4.2).

En el caso de cubiertas con pavimento flotante, la inclinación de la formación de pendientes quedará condicionada a la capacidad de regulación de los apoyos de las baldosas (resistencia y estabilidad); se rebajará alrededor de los sumideros.

El espesor de la capa de formación de pendientes estará comprendido entre 30 cm y 2 cm; en caso de exceder el máximo, se recurrirá a una capa de difusión de vapor y a chimeneas de ventilación. Este espesor se rebajará alrededor de los sumideros.

En el caso de cubiertas transitables ventiladas el espesor del sistema de formación de pendientes será como mínimo de 2 cm. La cámara de aire permitirá la difusión del vapor de agua a través de las aberturas al exterior, dispuestas de forma que se garantice la ventilación cruzada. Para ello se situarán las salidas de aire 30 cm por encima de las entradas, disponiéndose unas y otras enfrentadas.

El sistema de formación de pendientes quedará interrumpido por las juntas estructurales del edificio y por las juntas de dilatación.

- Barrera contra el vapor:

En caso de que se contemple en proyecto, la barrera de vapor se colocará inmediatamente encima del sistema de formación de pendientes, ascenderá por los laterales y se adherirá mediante soldadura a la lámina impermeabilizante.

Cuando se empleen láminas de bajas prestaciones, no será necesaria soldadura de solapos entre piezas ni con la lámina impermeable. Si se emplean láminas de altas prestaciones, será necesaria soldadura entre piezas y con la lámina impermeable.

Según el CTE DB HS 1, apartado 5.1.4, la barrera contra el vapor debe extenderse bajo el fondo y los laterales de la capa de aislante térmico.

Se aplicará en unas condiciones térmicas ambientales que se encuentren dentro de los márgenes prescritos en las especificaciones de aplicación del fabricante.

- Capa separadora:

Deberá intercalarse una capa separadora para evitar el riesgo de punzonamiento de la lámina impermeable.

En cubiertas invertidas, cuando se emplee fieltro de fibra de vidrio o de poliéster, se dispondrán piezas simplemente solapadas sobre la lámina impermeabilizante.

Cuando se emplee fieltro de poliéster o polipropileno para la función antiadherente y antipunzonante, este irá tratado con impregnación impermeable.

En el caso en que se emplee la capa separadora para aireación, ésta quedará abierta al exterior en el perímetro de la cubierta, de tal manera que se asegure la ventilación cruzada (con aberturas en el peto o por interrupción del propio pavimento fijo y de la capa de aireación).

- Aislante térmico/Absorbente acústico:

Se colocará de forma continua y estable, según el CTE DB HS 1, apartado 5.1.4.3.

- Capa de impermeabilización:

Antes de recibir la capa de impermeabilización, el soporte cumplirá las siguientes condiciones: estabilidad dimensional, compatibilidad con los elementos que se van a colocar sobre él, superficie lisa y de formas suaves, pendiente adecuada y humedad limitada (seco en superficie y masa). Los paramentos a los que ha de entregarse la impermeabilización deben prepararse con enfoscado maestreado y fratasado para asegurar la adherencia y estanquidad de la junta.

Según el CTE DB HS 1, apartado 5.1.4, las láminas se colocarán en unas condiciones térmicas ambientales que se encuentren dentro de los márgenes prescritos en las especificaciones de aplicación del fabricante.

Se interrumpirá la ejecución de la capa de impermeabilización en cubiertas mojadas o con viento fuerte.

La impermeabilización se colocará en dirección perpendicular a la línea de máxima pendiente. Las distintas capas de impermeabilización se colocarán en la misma dirección y a cubrejuntas. Los solapos quedarán a favor de la corriente de agua y no quedarán alineados con los de las hileras contiguas.

Cuando la impermeabilización sea de material bituminoso o bituminoso modificado y la pendiente sea mayor de 15%, se utilizarán sistemas fijados mecánicamente. Si la pendiente está comprendida entre el 5 y el 15%, se usarán sistemas adheridos.

Si se quiere independizar el impermeabilizante del elemento que le sirve de soporte, se usarán sistemas no adheridos. Cuando se utilicen sistemas no adheridos se empleará una capa de protección pesada.

Cuando la impermeabilización sea con poli (cloruro de vinilo) plastificado, si la cubierta no tiene protección, se usarán sistemas adheridos o fijados mecánicamente.

Se reforzará la impermeabilización siempre que se rompa la continuidad del recubrimiento. Se evitarán bolsas de aire en las láminas adheridas.

La capa de impermeabilización quedará desolidarizada del soporte y de la capa de protección, sólo en el perímetro y en los puntos singulares.

La imprimación tiene que ser del mismo material que la lámina impermeabilizante.

- Capa de protección:

- Cubiertas ajardinadas:

Producto antirraíces: se colocará llegando hasta la parte superior de la capa de tierra.

Capa drenante: la grava tendrá un espesor mínimo de 5 cm, servirá como primera base de la capa filtrante; ésta será a base de arena de río, tendrá un espesor mínimo de 3 cm y se extenderá uniformemente sobre la capa de grava. Las instalaciones que deban discurrir por la azotea (líneas fijas de suministro de agua para riego, etc.) deberán tenderse preferentemente por las zonas perimetrales, evitando su paso por los faldones. En los riegos por aspersión las conducciones hasta los rociadores se tenderán por la capa drenante.

Tierra de plantación: la profundidad de tierra vegetal estará comprendida entre 20 y 50 cm. Las especies vegetales que precisen mayor profundidad se situarán en zonas de superficie aproximadamente igual a la ocupada por la proyección de su copa y próximas a los ejes de los soportes de la estructura. Se elegirán preferentemente especies de crecimiento lento y con portes que no excedan los 6 m. Los caminos peatonales dispuestos en las superficies ajardinadas pueden realizarse con arena en una profundidad igual a la de la tierra vegetal separándola de ésta por elementos como muretes de piedra ladrillo o lajas de pizarra.

- Cubiertas con protección de grava:

La capa de grava será en cualquier punto de la cubierta de un espesor tal que garantice la protección permanente del sistema de impermeabilización frente a la insolación y demás agentes climáticos y ambientales. Los espesores no podrán ser menores de 5 cm y estarán en función del tipo de cubierta y la altura del edificio, teniendo en cuenta que las esquinas irán más lastradas que las zonas de borde y éstas más que la zona central. Cuando la lámina vaya fijada en su perímetro y en sus zonas centrales de ventilaciones, antepechos, rincones, etc., se podrá admitir que el lastrado perimetral sea igual que el central. En cuanto a las condiciones como lastre, peso de la grava y en consecuencia su espesor, estarán en función de la forma de la cubierta y de las instalaciones en ella ubicadas. Se dispondrán pasillos y zonas de trabajo que permitan el tránsito sin alteraciones del sistema.

- Cubiertas con solado fijo:

Se establecerán las juntas de dilatación necesarias para prevenir las tensiones de origen térmico. Según el CTE DB HS 1, apartado 2.4.4.1.1, las juntas deberán disponerse coincidiendo con las juntas de la cubierta; en el perímetro exterior e interior de la cubierta y

en los encuentros con paramentos verticales y elementos pasantes; en cuadrícula, situadas a 5 m como máximo en cubiertas no ventiladas, y a 7,5 m como máximo en cubiertas ventiladas, de forma que las dimensiones de los paños entre las juntas guarden como máximo la relación 1:1,5.

Las piezas irán colocadas sobre solera de 2,5 cm, como mínimo, extendida sobre la capa separadora. Para la realización de las juntas entre piezas se empleará material de agarre, evitando la colocación a hueso.

- Cubiertas con solado flotante:

Según el CTE DB HS 1, apartado 2.4.3.5.3, las piezas apoyadas sobre soportes en solado flotante deberán disponerse horizontalmente. Las piezas o baldosas deberán colocarse con junta abierta.

Las baldosas permitirán, mediante una estructura porosa o por las juntas abiertas, el flujo de agua de lluvia hacia el plano inclinado de escorrentía, de manera que no se produzcan encharcamientos. Entre el zócalo de protección de la lámina en los petos perimetrales u otros paramentos verticales, y las baldosas se dejará un hueco de al menos 15 mm.

- Cubiertas con capa de rodadura:

Según el CTE DB HS 1, apartado 2.4.3.5.4, cuando el aglomerado asfáltico se vierta en caliente directamente sobre la impermeabilización, el espesor mínimo de la capa de aglomerado deberá ser 8 cm. Cuando el aglomerado asfáltico se vierta sobre una capa de mortero dispuesta sobre la impermeabilización, deberá interponerse una capa separadora para evitar la adherencia de 4 cm de espesor como máximo y armada de tal manera que se evite su fisuración.

- Sistema de evacuación de aguas:

Los sumideros se situarán preferentemente centrados entre las vertientes o faldones para evitar pendientes excesivas; en todo caso, separados al menos 50 cm de los elementos sobresalientes y 1 m de los rincones o esquinas.

El encuentro entre la lámina impermeabilizante y la bajante se resolverá con pieza especialmente concebida y fabricada para este uso, y compatible con el tipo de impermeabilización de que se trate. Los sumideros estarán dotados de un dispositivo de retención de los sólidos y tendrán elementos que sobresalgan del nivel de la capa de formación de pendientes a fin de aminorar el riesgo de obturación.

Según el CTE DB HS 1, apartado 2.4.4.1.4, el elemento que sirve de soporte de la impermeabilización deberá rebajarse alrededor de los sumideros o en todo el perímetro de los canalones. La impermeabilización deberá prolongarse 10 cm como mínimo por encima de las alas del sumidero. La unión del impermeabilizante con el sumidero o el canalón deberá ser estanca. El borde superior del sumidero deberá quedar por debajo del nivel de escorrentía de la cubierta. Cuando el sumidero se disponga en un paramento vertical, deberá tener sección rectangular. Cuando se disponga un canalón su borde superior deberá quedar por debajo del nivel de escorrentía de la cubierta y debe estar fijado al elemento que sirve de soporte.

Se realizarán pozos de registro para facilitar la limpieza y mantenimiento de los desagües.

- Elementos singulares de la cubierta.

- Accesos y aberturas:

Según el CTE DB HS 1, apartado 2.4.4.1.9, los que estén situados en un paramento vertical deberán realizarse de una de las formas siguientes:

Disponiendo un desnivel de 20 cm de altura como mínimo por encima de la protección de la cubierta, protegido con un impermeabilizante que lo cubra y ascienda por los laterales del hueco hasta una altura de 15 cm como mínimo por encima de dicho desnivel.

Disponiéndolos retranqueados respecto del paramento vertical 1 m como mínimo.

Los accesos y las aberturas situados en el paramento horizontal de la cubierta deberán realizarse disponiendo alrededor del hueco un antepecho impermeabilizado de una altura de 20 cm como mínimo por encima de la protección de la cubierta.

- Juntas de dilatación:

Según el CTE DB HS 1, apartado 2.4.4.1.1, las juntas deberán afectar a las distintas capas de la cubierta a partir del elemento que sirve de soporte resistente. Los bordes de las juntas deberán ser romos, con un ángulo de 45° y la anchura de la junta será mayor que 3 cm.

La distancia entre las juntas de cubierta deberá ser como máximo 15 m.

La disposición y el ancho de las juntas estará en función de la zona climática; el ancho será mayor de 15 mm.

La junta se establecerá también alrededor de los elementos sobresalientes.

Las juntas de dilatación del pavimento se sellarán con un mástico plástico no contaminante, habiéndose realizado previamente la limpieza o lijado si fuera preciso de los cantos de las baldosas.

En las juntas deberá colocarse un sellante dispuesto sobre un relleno introducido en su interior. El sellado deberá quedar enrasado con la superficie de la capa de protección de la cubierta.

- Encuentro de la cubierta con un paramento vertical y puntos singulares emergentes:

Según el CTE DB HS 1, apartado 2.4.4.1.2, la impermeabilización deberá prolongarse por el paramento vertical hasta una altura de 20 cm como mínimo por encima de la protección de la cubierta. El encuentro debe realizarse redondeándose o achaflanándose. Los elementos pasantes deberán separarse 50 cm como mínimo de los encuentros con los paramentos verticales y de los elementos que sobresalgan de la cubierta.

Para que el agua de las precipitaciones no se filtre por el remate superior de la impermeabilización debe realizarse de alguna de las formas siguientes:

Mediante roza de 3 x 3 cm como mínimo, en la que debe recibirse la impermeabilización con mortero en bisel.

Mediante un retranqueo con una profundidad mayor que 5 cm, y cuya altura por encima de la protección de la cubierta sea mayor que 20 cm.

Mediante un perfil metálico inoxidable provisto de una pestaña al menos en su parte superior.

Cuando se trate de cubiertas transitables, además de lo dicho anteriormente, la lámina quedará protegida de la intemperie en su entrega a los paramentos o puntos singulares, (con banda de terminación autoprotegida), y del tránsito por un zócalo.

- Encuentro de la cubierta con el borde lateral:

Según el CTE DB HS 1, apartado 2.4.4.1.3, deberá realizarse prolongando la impermeabilización 5 cm como mínimo sobre el frente del alero o el paramento o disponiendo un perfil angular con el ala horizontal, que debe tener una anchura mayor que 10 cm.

- Rebosaderos:

Según el CTE DB HS 1, apartado 2.4.4.1.5, en las cubiertas planas que tengan un paramento vertical que las delimite en todo su perímetro, se dispondrán rebosaderos cuando exista una sola bajante en la cubierta, cuando se prevea que si se obtura una bajante, el agua acumulada no pueda evacuar por otras bajantes o cuando la obturación de una bajante pueda producir una carga en la cubierta que comprometa la estabilidad.

El rebosadero deberá disponerse a una altura intermedia entre el punto mas bajo y el más alto de la entrega de la impermeabilización al paramento vertical. El rebosadero debe sobresalir 5 cm como mínimo de la cara exterior del paramento vertical y disponerse con una pendiente favorable a la evacuación.

- Encuentro de la cubierta con elementos pasantes:

Según el CTE DB HS 1, apartado 2.4.4.1.6, el anclaje de elementos deberá realizarse de una de las formas siguientes:

Sobre un paramento vertical por encima del remate de la impermeabilización.

Sobre la parte horizontal de la cubierta de forma análoga a la establecida para los encuentros con elementos pasantes o sobre una bancada apoyada en la misma.

- Rincones y esquinas:

Según el CTE DB HS 1, apartado 2.4.4.1.8, deberán disponerse elementos de protección prefabricados o realizados in situ hasta una distancia de 10 cm como mínimo desde el vértice formado por los dos planos que conforman el rincón o la esquina y el plano de cubierta.

•Gestión de residuos

Los residuos generados durante la ejecución de la unidad de obra serán tratados conforme a la Parte III: Gestión de residuos de construcción o demolición en la obra.

- **Control de ejecución, ensayos y pruebas**

- **Control de ejecución**

Puntos de observación:

- Sistema de formación de pendientes: adecuación a proyecto.

Juntas de dilatación, respetan las del edificio.

Juntas de cubierta, distanciadas menos de 15 m.

Preparación del encuentro de la impermeabilización con paramento vertical, según proyecto (roza, retranqueo, etc.), con el mismo tratamiento que el faldón.

Soporte de la capa de impermeabilización y su preparación.

Colocación de cazoletas y preparación de juntas de dilatación.

- Barrera de vapor, en su caso: continuidad.

- Aislante térmico:

Correcta colocación del aislante, según especificaciones del proyecto. Espesor. Continuidad.

- Ventilación de la cámara, en su caso.

- Impermeabilización:

Replanteo, según el número de capas y la forma de colocación de las láminas.

Elementos singulares: solapes y entregas de la lámina impermeabilizante.

- Protección de grava:

Espesor de la capa. Tipo de grava. Exenta de finos. Tamaño, entre 16 y 32 mm.

- Protección de baldosas:

Baldosas recibidas con mortero, comprobación de la humedad del soporte y de la baldosa y dosificación del mortero.

Baldosas cerámicas recibidas con adhesivos, comprobación de que estén secos el soporte y la baldosa e idoneidad del adhesivo.

Anchura de juntas entre baldosas según material de agarre. Cejas. Nivelación. Planeidad con regla de 2 m. Rejuntado. Junta perimetral.

- **Ensayos y pruebas**

La prueba de servicio para comprobar su estanquidad, consistirá en una inundación de la cubierta hasta alcanzar, al menos, un nivel de dos centímetros por encima de cualquier punto de la superficie de ésta en la unidad de inspección a probar.

Cuando la unidad de inspección a probar no es completamente inundable, pero sí en más de un 80% de su superficie, se utilizará el riego como complemento. También será aplicable cuando la unidad de inspección incluya puntos singulares no sumergidos durante las pruebas efectuadas mediante inundación parcial o completa. El área no sumergida de la cubierta y/o los puntos singulares no sumergidos se probarán mediante riego continuo.

- **Conservación y mantenimiento**

Una vez acabada la cubierta, no se recibirán sobre ella elementos que la perforen o dificulten su desagüe, como antenas y mástiles, que deberán ir sujetos a paramentos.

Prescripciones sobre verificaciones en el edificio terminado

- **Verificaciones y pruebas de servicio para comprobar las prestaciones finales del edificio**

En el caso de que se realicen mediciones in situ para comprobar las exigencias de aislamiento acústico a ruido aéreo, se realizarán por laboratorios y conforme a lo establecido en las UNE EN ISO 140-4 y UNE EN ISO 140-5 para ruido aéreo. La valoración global de resultados de las mediciones de aislamiento se realizará conforme a las definiciones de diferencia de niveles estandarizada para cada tipo de ruido según lo establecido en el Anejo H del DB HR.

Para el cumplimiento de las exigencias del DB HR se admiten tolerancias entre los valores obtenidos por mediciones in situ y los valores límite establecidos en el apartado 2.1 del DB HR, de 3 dBA para aislamiento a ruido aéreo.

En la obra terminada, bien sobre el edificio en su conjunto, o bien sobre sus diferentes partes y sus instalaciones, parcial o totalmente terminadas, deben realizarse, además de las que puedan establecerse con carácter voluntario, las comprobaciones y pruebas de servicio previstas en el proyecto u ordenadas por la dirección facultativa y las exigidas por la legislación aplicable.

4.5 FACHADAS Y PARTICIONES

4.5.1 FACHADAS DE FÁBRICA

4.5.1.1 FACHADAS DE PIEZAS DE ARCILLA COCIDA Y DE HORMIGÓN

Descripción

- **Descripción**

Cerramiento de ladrillo de arcilla cocida o bloque de arcilla aligerada o de hormigón, tomado con mortero compuesto por cemento y/o cal, arena, agua y a veces aditivos, que constituye fachadas compuestas de varias hojas, con/sin cámara de aire, pudiendo ser sin revestir (cara vista) o con revestimiento, de tipo continuo o aplacado.

Remates de alféizares de ventana, antepechos de azoteas, etc., formados por piezas de material pétreo, arcilla cocida, hormigón o metálico, recibidos con mortero u otros sistemas de fijación.

Será de aplicación todo lo que afecte de la subsección Fábrica estructural de acuerdo con su comportamiento mecánico previsible.

- **Criterios de medición y valoración de unidades**

Metro cuadrado de cerramiento de ladrillo de arcilla cocida o bloque de arcilla aligerada o de hormigón, tomado con mortero de cemento y/o cal, de una o varias hojas, con o sin cámara de aire, con o sin enfoscado de la cara interior de la hoja exterior con mortero de cemento, incluyendo o no aislamiento térmico/absorbente acústico, con o sin revestimiento interior y exterior, con o sin trasdosado interior, aparejada, incluso replanteo, nivelación y aplomado, parte proporcional de enjarjes, mermas y roturas, humedecido de los ladrillos o bloques y limpieza, incluso ejecución de encuentros y elementos especiales, medida deduciendo huecos superiores a 1 m².

Metro lineal de elemento de remate de alféizar o antepecho colocado, incluso rejuntado o sellado de juntas, eliminación de restos y limpieza.

Prescripciones sobre los productos

- **Características y recepción de los productos que se incorporan a las unidades de obra**

La recepción de los productos, equipos y sistemas se realizará conforme se desarrolla en la Parte II, Condiciones de recepción de productos. Este control comprende el control de la documentación de los suministros (incluida la correspondiente al marcado CE, cuando sea pertinente), el control mediante distintivos de calidad o evaluaciones técnicas de idoneidad y el control mediante ensayos.

- En general:

Según CTE DB HE 1, apartado 4, se comprobará que las propiedades higrométricas de los productos utilizados en los cerramientos se corresponden con las especificadas en proyecto: conductividad térmica λ , factor de resistencia a la difusión del vapor de agua μ , y, en su caso, densidad ρ y calor específico c_p , cumpliendo con la transmitancia térmica máxima exigida a los cerramientos que componen la envolvente térmica.

Según DB HR, apartado 4.1, en el pliego de condiciones del proyecto deben expresarse las características acústicas de los productos utilizados en los elementos constructivos de separación. Los productos que componen los elementos constructivos homogéneos se caracterizan por la masa por unidad de superficie kg/m^2 .

- Revestimiento exterior (ver capítulo Enfoscados, guarnecidos y enlucidos):

Si el aislante se coloca en la parte exterior de la hoja principal de ladrillo, el revestimiento podrá ser de adhesivo cementoso mejorado armado con malla de fibra de vidrio acabado con revestimiento plástico delgado, etc.

Mortero para revoco y enlucido (ver Parte II, Relación de productos con marcado CE, 19.1.12): según CTE DB SI 2, apartado 1, la clase de reacción al fuego de los materiales que ocupen más del 10% de la superficie del acabado exterior será B-s3,d2, hasta una altura de 3,5 m como mínimo, en aquellas fachadas cuyo arranque inferior sea accesible al público desde la rasante exterior o desde una cubierta, y en toda la altura de la fachada cuando esta exceda de 18 m, con independencia de donde se encuentre su arranque. Según CTE DB SE F, apartado 3. Si se utiliza un acabado exterior impermeable al agua de lluvia, éste deber ser permeable al vapor, para evitar condensaciones en la masa del muro, en los términos establecidos en el DB HE.

- Hoja principal:

Podrá ser un cerramiento de ladrillo de arcilla cocida, silicocalcáreo o bloque de arcilla aligerada o de hormigón, tomado con mortero compuesto por cemento y/o cal, arena, agua y a veces aditivos.

Ladrillos de arcilla cocida (ver Parte II, Relación de productos con marcado CE, 2.1.1). Según CTE DB HS 1, apartado 2.3.2, en caso de exigirse en proyecto que el ladrillo sea de baja higroscopicidad, se comprobará que la succión es menor o igual que $4,5 \text{ kg/m}^2\cdot\text{min}$, según el ensayo descrito en UNE EN 772-11:2001 y UNE EN 772-11:2001/A1:2006.

Bloque de arcilla aligerada (ver Parte II, Relación de productos con marcado CE, 2.1.1).

Piezas silicocalcáreas (ver Parte II, Relación de productos con marcado CE, 2.1.2).

Bloque de hormigón (ver Parte II, Relación de productos con marcado CE, 2.1.3, 2.1.4).

Mortero de albañilería (ver Parte II, Relación de productos con marcado CE, 19.1.13). Clases especificadas de morteros para albañilería para las siguientes propiedades: resistencia al hielo y contenido en sales solubles en las condiciones de servicio. Para elegir el tipo de mortero apropiado se debe considerar el grado de exposición, incluyendo la protección prevista contra la saturación de agua. Según CTE DB SE F, apartado 4.2. El mortero ordinario para fábricas convencionales no será inferior a M1. El mortero ordinario para fábrica armada o pretensada, los morteros de junta delgada y los morteros ligeros, no serán inferiores a M4. En cualquier caso, para evitar roturas frágiles de los muros, la resistencia a la compresión del mortero no debe ser superior al 0,75 de la resistencia normalizada de las piezas. Según RC-08, para los morteros de albañilería se utilizarán, preferentemente, los cementos de albañilería, pudiéndose utilizar también cementos comunes con un contenido de adición apropiado, seleccionando los más adecuados en función de sus características mecánicas, de blancura, en su caso, y del contenido de aditivo aireante en el caso de los cementos de albañilería.

- Sellantes para juntas (ver Parte II, Relación de productos con marcado CE, 9):

Según el CTE DB HS 1, apartado 2.3.3.1, los materiales de relleno y sellantes tendrán una elasticidad y una adherencia suficientes para absorber los movimientos de la hoja previstos y serán impermeables y resistentes a los agentes atmosféricos.

- Armaduras de tendel (ver Parte II, Relación de productos con marcado CE, 2.2.3):

Según CTE DB SE F, apartado 3.3. En la clase de exposición I, pueden utilizarse armaduras de acero al carbono sin protección. En las clases IIa y IIb, se utilizarán armaduras de acero al carbono protegidas mediante galvanizado fuerte o protección equivalente, a menos que la fábrica esté terminada mediante un enfoscado de sus caras expuestas, el mortero de la fábrica sea superior a M5 y el recubrimiento lateral mínimo de la armadura sea superior a 30 mm, en cuyo caso podrán utilizarse armaduras de acero al carbono sin protección. Para las clases III, IV, H, F y Q, en todas las subclases las armaduras de tendel serán de acero inoxidable austenítico o equivalente.

- Revestimiento intermedio (ver Parte II, Relación de productos con marcado CE, 19.1.12):

Podrá ser enfoscado de mortero mixto, mortero de cemento con aditivos hidrofugantes, etc. El revestimiento intermedio será siempre necesario cuando la hoja exterior sea cara vista.

Según CTE DB HS 1 apartado 2.3.2. En caso de exigirse en proyecto que sea de resistencia alta a la filtración, el mortero tendrá aditivos hidrofugantes.

- Cámara de aire:

En su caso, tendrá un espesor mínimo de 3 cm y contará con separadores de la longitud y material adecuados (plástico, acero galvanizado, etc.), siendo recomendable que dispongan de goterón. Podrá ser ventilada (en grados muy ventilada o ligeramente ventilada) o sin ventilar. En caso de revestimiento con aplacado, la ventilación se producirá a través de los elementos del mismo. Según CTE DB SI 2, apartado 1. La clase de reacción al fuego de los materiales que ocupen más del 10% de las superficies interiores de las cámaras ventiladas será B-s3,d2, hasta una altura de 3,5 m como mínimo, en aquellas fachadas cuyo arranque inferior sea accesible al público desde la rasante exterior o desde una cubierta, y en toda la altura de la fachada cuando esta exceda de 18 m, con independencia de donde se encuentre su arranque.

- Aislante térmico/Absorbente acústico (ver Parte II, Relación de productos con marcado CE, 3):

Podrán ser paneles de lana mineral (MW), de poliestireno expandido (EPS), de poliestireno extruido (XPS), de poliuretano (PUR), etc.

Según CTE DB HS 1 Apéndice A, en caso de exigirse en proyecto que el aislante sea no hidrófilo, se comprobará que tiene una succión o absorción de agua a corto plazo por inmersión parcial menor que 1 kg/m^2 según ensayo UNE-EN 1609:1997 o una absorción de agua a largo plazo por inmersión total menor que el 5% según ensayo UNE-EN 12087:1997.

Según DB HR, apartado 4.1, si se utiliza en el relleno de las cámaras para aplicaciones acústicas, se caracterizarán por la resistividad al flujo del aire, r , en $\text{kPa}\cdot\text{s/m}^2$, obtenida según UNE EN 29053. Se comprobará que se corresponde con la especificada en proyecto.

- Hoja interior:

Podrá ser de hoja de ladrillo arcilla cocida, placa de yeso laminado sobre estructura portante de perfiles de acero galvanizado, panel de yeso laminado con aislamiento térmico incluido, fijado con mortero, etc.

Ladrillos de arcilla cocida (ver Parte II, Relación de productos con marcado CE, 2.1.1).

Mortero de albañilería (ver Parte II, Relación de productos con marcado CE, 19.1.13). Ver mortero de albañilería de la hoja principal en cuanto a lo indicado en el RC-08.

Placas de yeso laminado (ver Parte II, Relación de productos con marcado CE, 19.2.1).

Perfiles de acero galvanizado (ver Parte II, Relación de productos con marcado CE, 19.5.3).

- Según DB HR, apartado 4.1, si se utilizan bandas elásticas estarán caracterizadas por la rigidez dinámica, s' en MN/m^3 , obtenida según UNE EN 29052-1 y la clase de compresibilidad, definida en sus propias normas UNE. Se consideran materiales adecuados para las bandas aquellos que tengan una rigidez dinámica, s' , menor que 100 MN/m^3 tales como el poliestireno elastificado, el polietileno y otros materiales con niveles de prestación análogos.

- Revestimiento interior (ver capítulo Enfoscados, guarnecidos y enlucidos):

Podrá ser guarnecido y enlucido de yeso y cumplirá lo especificado en el capítulo Guarnecidos y enlucidos.

Yeso (ver Parte II, Relación de productos con marcado CE, 19.2.5).

- Remates (ver Parte II, Relación de productos con marcado CE, según el material):

Podrán ser de material pétreo natural o artificial, arcilla cocida o de hormigón, o metálico, en cuyo caso estará protegido contra la corrosión. Las piezas no se presentarán piezas agrietadas, rotas, desportilladas ni manchadas, tendrán un color y una textura uniformes.

Los ladrillos y bloques se apilarán en superficies planas, limpias, no en contacto con el terreno. Si se reciben empaquetados, el envoltorio no será totalmente hermético.

Los cementos envasados y la arena se almacenarán sobre palets, o plataforma similar, en un lugar cubierto, seco, ventilado y protegido de la humedad y la exposición directa al sol un máximo de tres meses. El cemento recibido a granel se almacenará en silos.

El mortero se utilizará a continuación de su amasado, hasta un máximo de 2 horas. Antes de realizar un nuevo mortero se limpiarán los útiles de amasado.

Los sacos de yeso se almacenarán a cubierto y protegidos de la humedad. Si el yeso se recibe a granel se almacenará en silos.

Prescripción en cuanto a la ejecución por unidades de obra

- **Características técnicas de cada unidad de obra**

Conforme al DB HR, apartado 4.2, en el pliego de condiciones del proyecto deben expresarse las características acústicas de los elementos constructivos obtenidas mediante ensayos en laboratorio. Si éstas se han obtenido mediante métodos de cálculo, los valores obtenidos y la justificación de los cálculos deben incluirse en la memoria del proyecto y consignarse en el pliego de condiciones.

• Condiciones previas: soporte

Hoja principal, fábrica de piezas de arcilla cocida o de hormigón:

Se exigirá la condición de limitación de flecha a los elementos estructurales flectados: vigas de borde o remates de forjado. Terminada la estructura, se comprobará que el soporte (forjado, losa, riostra, etc.) haya fraguado totalmente, esté seco, nivelado, y limpio de cualquier resto de obra. Comprobado el nivel del forjado terminado, si hay alguna irregularidad se rellenará con mortero. En caso de utilizar dinteles metálicos, serán resistentes a la corrosión o estarán protegidos contra ella antes de su colocación.

Revestimiento intermedio: (ver capítulo Enfoscados, guarnecidos y enlucidos).

Aislante térmico/Absorbente acústico:

En caso de colocar paneles rígidos se comprobará que la hoja principal no tenga desplomes ni falta de planeidad. Si existen defectos considerables en la superficie del revestimiento se corregirán, por ejemplo aplicando una capa de mortero de regularización, para facilitar la colocación y el ajuste de los paneles.

Hoja interior: fábrica de piezas arcilla cocidas o de hormigón: se comprobará la limpieza del soporte (forjado, losa, etc.), así como la correcta colocación del aislante.

Hoja interior: trasdosado autoportante de placas de yeso laminado con perfilería metálica:

(Ver capítulo Particiones / trasdosados de placa de yeso).

Revestimiento exterior: enfoscado de mortero. (ver capítulo Enfoscados, guarnecidos y enlucidos).

En caso de pilares, vigas y viguetas de acero, se forrarán previamente con piezas de arcilla cocida o de cemento.

Remate:

Previamente a la colocación de los remates, los antepechos estarán saneados, limpios y terminados al menos tres días antes de ejecutar el elemento de remate.

- **Proceso de ejecución**

- **Ejecución**

Hoja principal:

Se replanteará la situación de la fachada, comprobando las desviaciones entre forjados. Será necesaria la verificación del replanteo por la dirección facultativa.

Se colocarán miras rectas y aplomadas en la cara interior de la fachada en todas las esquinas, huecos, quiebras, juntas de movimiento, y en tramos ciegos a distancias no mayores que 4 m. Se marcará un nivel general de planta en los pilares con un nivel de agua. Se realizará el replanteo horizontal de la fábrica señalando en el forjado la situación de los huecos, juntas de dilatación y otros puntos de inicio de la fábrica, según el plano de replanteo del proyecto, de forma que se evite colocar piezas menores de medio ladrillo.

Las juntas de dilatación de la fábrica sustentada se dispondrán de forma que cada junta estructural coincida con una de ellas.

Según CTE DB HS 1, apartado 2.3.3.1. Se cumplirán las distancias máximas entre juntas de dilatación, en función del material componente: 12 m en caso de piezas de arcilla cocida, y 6 m en caso de bloques de hormigón.

El replanteo vertical se realizará de forjado a forjado, marcando en las reglas las alturas de las hiladas, del alféizar y del dintel. Se ajustará el número de hiladas para no tener que cortar las piezas. En el caso de bloques, se calculará el espesor del tendel (1 cm + 2 mm, generalmente) para encajar un número entero de bloques (considerando la dimensión nominal de altura del bloque), entre referencias de nivel sucesivas según las alturas libres entre forjados que se hayan establecido en proyecto es conveniente.

Se dispondrán los precercos en obra.

La primera hilada en cada planta se recibirá sobre capa de mortero de 1 cm de espesor, extendida en toda la superficie de asiento de la fábrica. Las hiladas se ejecutarán niveladas, guiándose de las lienzas que marcan su altura. Se comprobará que la hilada que se está ejecutando no se desploma sobre la anterior. Las fábricas se levantarán por hiladas horizontales enteras, salvo cuando dos partes tengan que levantarse en distintas épocas, en cuyo caso la primera se dejará escalonada. Si esto no fuera posible, se dispondrán enjarjes. Los encuentros de esquinas o con otras fábricas, se harán mediante enjarjes en todo su espesor y en todas las hiladas.

En el caso de fábrica armada, ver capítulo de Fábrica estructural.

En caso de ladrillos de arcilla cocida:

Los ladrillos se humedecerán (exceptuando los ladrillos completamente hidrofugados y aquellos que tienen una succión inferior a 0,10 gr/cm² min) antes de su colocación para que no absorban el agua del mortero. Los ladrillos se colocarán a restregón, utilizando suficiente mortero para que penetre en los huecos del ladrillo y las juntas queden rellenas. Se recogerán las rebabas de mortero sobrante en cada hilada. En el caso de fábricas cara vista, a medida que se vaya levantando la fábrica se irá limpiando y realizando las llagas (primero las llagas verticales para obtener las horizontales más limpias). Asimismo, se comprobará mediante el uso de plomadas la verticalidad de todo el muro y también el plomo de las juntas verticales correspondientes a hiladas alternas.

Dichas juntas seguirán la ley de traba empleada según el tipo de aparejo.

En caso de bloques de arcilla aligerada:

Los bloques se humedecerán antes de su colocación. Las juntas de mortero de asiento se realizarán de 1 cm de espesor como mínimo en una banda única. Las piezas con machihembrado lateral no se colocarán a restregón, sino verticalmente sobre la junta horizontal de mortero, y golpeando con una maza de goma para que el mortero penetre en las perforaciones hasta hacer tope con los machihembrados, dando lugar a fábricas con llagas a hueso. No obstante, la colocación de las piezas dependerá de su tipología, debiendo seguirse en todo momento las recomendaciones del fabricante. Se recogerán las rebabas de mortero sobrante. Se comprobará que el espesor del tendel una vez asentados los bloques esté comprendido entre 1 y 1,5 cm. La separación entre juntas verticales de dos hiladas consecutivas deberá ser igual o mayor a 7 cm. Para ajustar la modulación vertical se podrán variar los espesores de las juntas de mortero (entre 1 y 1,5 cm), o se utilizarán piezas especiales de ajuste vertical o piezas cortadas en obra con cortadora de mesa.

En caso de bloques de hormigón:

Debido a la conicidad de los alvéolos de los bloques huecos, la cara que tiene más superficie de hormigón se colocará en la parte superior para ofrecer una superficie de apoyo mayor al mortero de la junta. Los bloques se colocarán secos, humedeciendo únicamente la superficie del bloque en contacto con el mortero, si el fabricante lo recomienda. Para la formación de la junta horizontal, en los bloques ciegos el mortero se extenderá sobre la cara superior de manera completa; en los bloques huecos, se colocará sobre las paredes y tabiquillos, salvo cuando se pretenda interrumpir el puente térmico y la transmisión de agua a través de la junta, en cuyo caso sólo se colocará sobre las paredes, quedando el mortero en dos bandas separadas. Para la formación de la junta vertical, se aplicará mortero sobre los salientes de la testa del bloque, presionándolo. Los bloques se llevarán a su posición mientras el mortero esté aún blando y plástico. Se quitará el mortero sobrante evitando caídas de mortero, tanto en el interior de los bloques como en la cámara de trasdosado, y sin ensuciar ni rayar el bloque. No se utilizarán piezas menores de medio bloque. Cuando se precise cortar los bloques se realizará el corte con maquinaria adecuada. Mientras se ejecute la fábrica, se conservarán los plomos y niveles de forma que el paramento resulte con todas las llagas alineadas y los tendeles a nivel. Las hiladas intermedias se colocarán con sus juntas verticales alternadas. Si se realiza el llagueado de las juntas, previamente se rellenarán con mortero fresco los agujeros o pequeñas zonas que no hayan quedado completamente ocupadas, comprobando que el mortero esté todavía fresco y plástico. El llagueado no se realizará inmediatamente después de la colocación, sino después del inicio del fraguado del mortero, pero antes de su endurecimiento. Si hay que reparar una junta después de que el mortero haya endurecido se eliminará el mortero de la junta en una profundidad al menos de 15 mm y no mayor del 15% del espesor del mismo, se mojará con agua y se repasará con mortero fresco. No se realizarán juntas matadas inferiormente, porque favorecen la entrada de agua en la fábrica. Los enfoscados interiores o exteriores se realizarán transcurridos 45 días después de terminar la fábrica para evitar fisuración por retracción del mortero de las juntas.

En general:

Deben rellenarse las llagas y los tendeles con mortero ajustándose a las especificaciones del fabricante de las piezas.

Las fábricas se trabajarán siempre a una temperatura ambiente que oscile entre 5 y 40 °C. Si se sobrepasan estos límites, 48 horas después, se revisará la obra ejecutada. Durante la ejecución de las fábricas, se adoptarán las siguientes protecciones:

Contra la lluvia: las partes recientemente ejecutadas se protegerán con plásticos para evitar el lavado de los morteros, la erosión de las juntas y la acumulación de agua en el interior del muro. Se procurará colocar lo antes posible elementos de protección, como alfeizares, albardillas, etc.

Contra el calor y los efectos de secado por el viento: se mantendrá húmeda la fábrica recientemente ejecutada, para evitar una evaporación del agua del mortero demasiado rápida, hasta que alcance la resistencia adecuada.

Contra heladas: si ha helado antes de iniciar el trabajo, se inspeccionarán las fábricas ejecutadas, debiendo demoler las zonas afectadas que no garanticen la resistencia y durabilidad establecidas. Si la helada se produce una vez iniciado el trabajo, se suspenderá, protegiendo lo construido con mantas de aislante térmico o plásticos.

Frente a posibles daños mecánicos debidos a otros trabajos a desarrollar en obra (vertido de hormigón, andamiajes, tráfico de obra, etc.), se protegerán los elementos vulnerables de las fábricas (aristas, huecos, zócalos, etc.). Las fábricas deberán ser estables durante su construcción, por lo que se elevarán a la vez que sus correspondientes arriostramientos. En los casos donde no se pueda garantizar su estabilidad frente a acciones horizontales, se arriostarán a elementos suficientemente sólidos. Cuando el viento sea superior a 50 km/h, se suspenderán los trabajos y se asegurarán las fábricas realizadas.

Deben retacarse con mortero las rozas hechas para paso de instalaciones de tal manera que no se disminuya el aislamiento acústico inicialmente previsto.

Elementos singulares:

Juntas de dilatación:

Según CTE DB HS 1, apartado 2.3.3.1. Se colocará un sellante sobre un relleno introducido en la junta. La profundidad del sellante será mayor o igual que 1 cm y la relación entre su espesor y su anchura estará comprendida entre 0,5 y 2. En fachadas enfoscadas el sellante quedará enrasado con el paramento de la hoja principal sin enfoscar. Cuando se utilicen chapas metálicas en las juntas de dilatación, se dispondrán de forma que cubran a ambos lados de la junta una banda de muro de 5 cm como mínimo y cada chapa se fijará mecánicamente en dicha banda y se sellará su extremo correspondiente.

Arranque de la fábrica desde cimentación:

Según CTE DB HS 1, apartado 2.3.3.2. En el arranque de la fábrica desde cimentación se dispondrá una barrera impermeable a más de 15 cm por encima del nivel del suelo exterior que cubra todo el espesor de la fachada. Cuando la fachada esté constituida por un material poroso o tenga un revestimiento poroso, se dispondrá un zócalo de un material cuyo coeficiente de succión sea menor que el 3%, u otra solución que proteja la fachada de salpicaduras hasta una altura mínima de 30 cm, y que cubra la barrera impermeable dispuesta entre el muro y la fachada. La unión del zócalo con la fachada en su parte superior deberá sellarse o adoptarse otra solución que produzca el mismo efecto.

Encuentros de la fachada con los forjados:

Según CTE DB HS 1, apartado 2.3.3.3. Cuando la hoja principal esté interrumpida por los forjados, se dispondrá de una junta de desolidarización entre la hoja principal y cada forjado por debajo de éstos, dejando una holgura de 2 cm, disponer refuerzos locales (ver CTE). Esta holgura se rellenará después de la retracción de la hoja principal, con un material cuya elasticidad sea compatible con la deformación prevista del forjado, y se protegerá de la filtración con un goterón.

Encuentros de la fachada con los pilares:

Según CTE DB HS 1, apartado 2.3.3.4. Cuando la hoja principal esté interrumpida por los pilares, si se colocan piezas de menor espesor que la hoja principal por la parte exterior de los pilares, para conseguir la estabilidad de estas piezas, se dispondrá una armadura o cualquier otra solución que produzca el mismo efecto.

Encuentros de la cámara de aire ventilada con los forjados y los dinteles, en su caso:

Según CTE DB HS 1, apartado 2.3.3.5. Cuando la cámara quede interrumpida por un forjado o un dintel, se dispondrá un sistema de recogida y evacuación del agua filtrada o condensada en la misma. Como sistema de recogida de agua se utilizará un elemento continuo impermeable (lámina, perfil especial, etc.) dispuesto a lo largo del fondo de la cámara, con inclinación hacia el exterior, de tal forma que su borde superior esté situado como mínimo a 10 cm del fondo y al menos 3 cm por encima del punto más alto del sistema de evacuación. Cuando se disponga una lámina, ésta se introducirá en la hoja interior en todo su espesor. Para la evacuación se dispondrá el sistema indicado en proyecto: tubos de material estanco, llagas de la primera hilada desprovistas de mortero en caso de fábrica cara vista, etc., que, en cualquier caso, estarán separados 1,5 m como máximo. Para poder comprobar la limpieza del fondo de la cámara tras la construcción del paño completo, se dejarán sin colocar uno de cada 4 ladrillos de la primera hilada.

Encuentro de la fachada con la carpintería:

Según CTE DB HS 1, apartado 2.3.3.6. La junta entre el cerco y el muro se sellará con un cordón que se introducirá en un llagueado practicado en el muro de forma que quede encajado entre dos bordes paralelos. Cuando la carpintería esté retranqueada respecto del paramento exterior de la fachada, se rematará el alféizar con un vierteaguas para evacuar hacia el exterior el agua de lluvia y se dispondrá un goterón en el dintel para evitar que el agua de lluvia discurra por la parte inferior del dintel hacia la carpintería o se adoptarán soluciones que produzcan los mismos efectos. Cuando el grado de impermeabilidad exigido sea igual a 5, si las carpinterías están retranqueadas respecto del paramento exterior de la fachada, se dispondrá precerco y una barrera impermeable en las jambas entre la hoja principal y el precerco, o en su caso el cerco, prolongada 10 cm hacia el interior del muro. El vierteaguas tendrá una pendiente hacia el exterior, será impermeable o se dispondrá sobre una barrera impermeable fijada al cerco o al muro que se prolongue por la parte trasera y por ambos lados del vierteaguas. El vierteaguas dispondrá de un goterón en la cara inferior del saliente, separado del paramento exterior de la fachada al menos 2 cm, y su entrega lateral en la jamba será de 2 cm como mínimo. La junta de las piezas con goterón tendrá la forma del mismo para no crear a través de ella un puente hacia la fachada.

Encuentro de la fachada con los elementos de separación vertical:

Según CTE DB HR, apartado 3.1.4.1.1.1, en los encuentros de los elementos de separación vertical con fachadas de dos hojas, debe interrumpirse la hoja interior de la fachada, ya sea ésta de fábrica o de entramado y en ningún caso, la hoja interior debe cerrar la cámara del elemento de separación vertical o conectar sus dos hojas. Si el elemento de separación vertical es tipo 2 (es decir, es de dos hojas de fábrica o paneles prefabricados pesados con bandas elásticas en su perímetro) cuando acometa a una fachada deben disponerse las bandas elásticas en:

- los encuentros con la hoja principal de las fachadas de una hoja, ventiladas o con el de fachadas con el aislamiento por el exterior;
- el encuentro con la hoja exterior de una fachada de dos hojas.

Antepechos y remates superiores de las fachadas:

Según CTE DB HS 1, apartado 2.3.3.7. Los antepechos se rematarán con la solución indicada en proyecto para evacuar el agua de lluvia. Las albardillas y vierteaguas tendrán una inclinación, dispondrán de goterones en la cara inferior de los salientes hacia los que discurre el agua, separados de los paramentos correspondientes del antepecho al menos 2 cm y serán impermeables o se dispondrán sobre una barrera impermeable que tenga una pendiente. Se dispondrán juntas de dilatación cada dos piezas cuando sean de piedra o prefabricadas y cada 2 m cuando sean de arcilla cocida. Las juntas entre las piezas se realizarán de tal manera que sean impermeables con un sellado adecuado. Se replantearán las piezas de remate. Los paramentos de aplicación estarán saneados, limpios y húmedos. Si es preciso se replicarán previamente. En caso de recibirse los vierteaguas o albardillas con mortero, se humedecerá la superficie del soporte para que no absorba el agua del mismo; no se apoyarán elementos sobre ellos, al menos hasta tres días después de su ejecución.

Anclajes a la fachada:

Según CTE DB HS 1, apartado 2.3.3.8. Cuando los anclajes de elementos tales como barandillas o mástiles se realicen en un plano horizontal de la fachada, la junta entre el anclaje y la fachada se realizará de tal forma que se impida la entrada de agua a través de ella, mediante el sistema indicado en proyecto: sellado, elemento de goma, pieza metálica, etc.

Aleros y cornisas:

Según CTE DB HS 1, apartado 2.3.3.9. Los aleros y las cornisas de constitución continua tendrán una pendiente hacia el exterior para evacuar el agua y los que sobresalgan más de 20 cm del plano de la fachada cumplirán las siguientes condiciones: serán impermeables o tendrán la cara superior protegida por una barrera impermeable; dispondrán en el encuentro con el paramento vertical de elementos de protección prefabricados o realizados in situ que se extiendan hacia arriba al menos 15 cm y cuyo remate superior se resuelva de forma que evite que el agua se filtre en el encuentro y en el remate; dispondrán de un goterón en el borde exterior de la cara inferior. La junta de las piezas con goterón tendrá la forma del mismo para no crear a través de ella un puente hacia la fachada.

Dinteles:

Se adoptará la solución de proyecto (armado de los tendeles, viguetas pretensadas, perfiles metálicos, cargadero de piezas de arcilla cocida / hormigón y hormigón armado, etc.). Se consultará a la dirección facultativa el correspondiente apoyo de los cargaderos, los anclajes de perfiles al forjado, etc.

Revestimiento intermedio: (ver capítulo Enfoscados, guarnecidos y enlucidos)

Aislante térmico:

Según CTE DB HE 1, apartado 5.2.1. Se controlará que la puesta en obra de los aislantes térmicos se ajusta a lo indicado en el proyecto, en cuanto a su colocación, posición, dimensiones y tratamiento de puntos singulares. En caso de colocación de paneles por fijación mecánica, el número de fijaciones dependerá de la rigidez de los paneles, y deberá ser el recomendado por el fabricante, aumentándose el número en los puntos singulares. En caso de fijación por adhesión, se colocarán los paneles de abajo hacia arriba. Si la adherencia de los paneles a la hoja principal se realiza mediante un adhesivo interpuesto, no se sobrepasará el tiempo de utilización del adhesivo; si la adherencia se realiza mediante el revestimiento intermedio, los paneles se colocarán recién aplicado el revestimiento, cuando esté todavía fresco. Los paneles deberán quedar estables en posición vertical, y continuos, evitando puentes térmicos. No se interrumpirá el aislante en la junta de dilatación de la fachada.

Absorbente acústico:

Según CTE DB HR, apartado 5.1.1.1, el material absorbente acústico o amortiguador de vibraciones situado en la cámara debe cubrir toda su superficie. Si éste no rellena todo el ancho de la cámara, debe fijarse a una de las hojas, para evitar el desplazamiento del mismo dentro de la cámara.

Barrera de vapor:

Si es necesaria ésta se colocará en la cara caliente del cerramiento y se controlará que durante su ejecución no se produzcan roturas o deterioros en la misma (CTE DB HE 1, apartado 5.2.2).

Bandas elásticas:

Cuando se empleen, éstas deberán quedar adheridas al forjado y al resto de particiones y fachadas, para ello deben usarse los morteros y pastas adecuadas para cada tipo de material.

Hoja interior: fábrica de piezas de arcilla cocida o de hormigón: (ver capítulo Particiones de piezas de arcilla cocida o de hormigón)

Hoja interior: trasdosado autoportante de placas de yeso laminado sobre perfilaría: (ver capítulo Particiones de piezas de arcilla cocida o de hormigón)

Revestimiento exterior. (ver capítulo Enfoscados, guarnecidos y enlucidos).

- Gestión de residuos

Los residuos generados durante la ejecución de la unidad de obra serán tratados conforme a la Parte III: Gestión de residuos de construcción o demolición en la obra.

- **Control de ejecución, ensayos y pruebas**

- Control de ejecución

Puntos de observación.

- Replanteo:

Replanteo de las hojas del cerramiento. Desviaciones respecto a proyecto.

En zonas de circulación, vuelos con altura mínima de 2,20 m, elementos salientes y protecciones de elementos volados cuya altura sea menor que 2,00 m.

Huecos para el servicio de extinción de incendios: altura máxima del alféizar: 1,20 m; dimensiones mínimas del hueco: 0,80 m horizontal y 1,20 m vertical; distancia máxima entre ejes de huecos consecutivos: 25 m, etc.

Distancia máxima entre juntas verticales de la hoja.

- Ejecución:

Composición del cerramiento según proyecto: espesor y características.

Si la fachada arranca desde la cimentación, existencia de barrera impermeable, y de zócalo si el cerramiento es de material poroso.

Enjarjes en los encuentros y esquinas de muros.

Colocación de piezas: existencia de miras aplomadas, limpieza de ejecución, solapes de piezas (traba).

Aparejo y espesor de juntas en fábrica cara vista.

Holgura del cerramiento en el encuentro con el forjado superior (de 2 cm y relleno a las 24 horas).

Arriostramiento durante la construcción.

Encuentros con los forjados: en caso de hoja exterior enrasada: existencia de junta de desolidarización.

Encuentros con los pilares: si existen piezas de menor espesor que la hoja principal por la parte exterior de los pilares, existencia de armadura.

Encuentro de la fachada con la carpintería: en caso de grado de impermeabilidad 5 y carpintería retranqueada, colocación de barrera impermeable.

Albardillas y vierteaguas: pendiente mínima, impermeables o colocación sobre barrera impermeable y, con goterón con separación mínima de la fachada de 2 cm.

Anclajes horizontales en la fachada: junta impermeabilizada: sellado, elemento de goma, pieza metálica, etc.

Aleros y cornisas: pendiente mínima. Si sobresalen más de 20 cm: impermeabilizados, encuentro con el paramento vertical con protección hacia arriba mínima de 15 cm y goterón.

Dinteles: dimensión y entrega.

Juntas de dilatación: aplomadas y limpias.

Revestimiento intermedio: (ver capítulo Enfoscados, guarnecidos y enlucidos).

Cámara de aire: espesor. Limpieza. En caso de cámara ventilada, disposición de un sistema de recogida y evacuación del agua.

Aislamiento térmico: espesor y tipo. Continuidad. Correcta colocación: cuando no rellene la totalidad de la cámara, en contacto con la hoja interior y existencia separadores.

Ejecución de los puentes térmicos (capialzados, frentes de forjados, soportes) y aquellos integrados en los cerramientos según detalles constructivos correspondientes.

Barrera de vapor: existencia, en su caso. Colocación en la cara caliente del cerramiento y no deterioro durante su ejecución.

Revestimiento exterior: (ver capítulo Enfoscados, guarnecidos y enlucidos)

- Comprobación final:

Planeidad, medida con regla de 2 m.

Desplome, no mayor de 10 mm por planta, ni mayor de 30 mm en todo el edificio.

• Ensayos y pruebas

Prueba de servicio: estanquidad de paños de fachada al agua de escorrentía. Muestreo: una prueba por cada tipo de fachada y fracción.

Las pruebas de servicio se realizarán en general durante la ejecución de la fachada, una vez concluidas las hojas a las que se confía la estanquidad del conjunto del cerramiento y antes de colocar la hoja del aislamiento térmico / absorbente acústico, con el fin de poder detectar, en su caso, la existencia de infiltraciones aunque estas fueran mínimas.

La duración de las pruebas de estanquidad en fachadas se calcula a partir del grado de impermeabilidad mínimo exigido, siendo ésta de 60 a 120 minutos.

• Conservación y mantenimiento

No se permitirá la acumulación de cargas de uso superiores a las previstas ni alteraciones en la forma de trabajo de los cerramientos o en sus condiciones de arriostramiento.

Los muros de cerramiento no se someterán a humedad habitual y se denunciará cualquier fuga observada en las canalizaciones de suministro o evacuación de agua.

Se evitará el vertido sobre la fábrica de productos cáusticos y de agua procedente de las jardineras.

Si fuera apreciada alguna anomalía, se realizará una inspección, observando si aparecen fisuras de retracción.

Cualquier alteración apreciable como fisura, desplome o envejecimiento indebido será analizada por la dirección facultativa que dictaminará su importancia y peligrosidad y, en su caso, las reparaciones que deban realizarse.

En caso de fábrica cara vista para un correcto acabado se evitará ensuciarla durante su ejecución, protegiéndola si es necesario. Si fuese necesaria una limpieza final se realizará por profesional cualificado, mediante los procedimientos adecuados (lavado con agua, limpieza química, proyección de abrasivos, etc.) según el tipo de pieza (ladrillo de arcilla cocida, bloque de arcilla aligerada o de hormigón) y la sustancia implicada.

Prescripciones sobre verificaciones en el edificio terminado

• Verificaciones y pruebas de servicio para comprobar las prestaciones finales del edificio

En el caso de que se realicen mediciones in situ para comprobar las exigencias de aislamiento acústico a ruido aéreo y de limitación del tiempo de reverberación, se realizarán por laboratorios y conforme a lo establecido en las UNE EN ISO 140-4 y UNE EN ISO 140-5 para ruido aéreo y en la UNE EN ISO 3382 para tiempo de reverberación. La valoración global de resultados de las mediciones de aislamiento se realizará conforme a las definiciones de diferencia de niveles estandarizada para cada tipo de ruido según lo establecido en el Anejo H del DB HR.

Para el cumplimiento de las exigencias del DB HR se admiten tolerancias entre los valores obtenidos por mediciones in situ y los valores límite establecidos en el apartado 2.1 del DB HR, de 3 dBA para aislamiento a ruido aéreo y de 0,1 s para tiempo de reverberación.

Cuando se dispongan como aberturas de admisión de aire, según DB-HS 3, sistemas con dispositivo de cierre, tales como aireadores o sistemas de microventilación, la verificación de la exigencia de aislamiento acústico frente a ruido exterior se realizará con dichos dispositivos cerrados.

En la obra terminada, bien sobre el edificio en su conjunto, o bien sobre sus diferentes partes y sus instalaciones, parcial o totalmente terminadas, deben realizarse, además de las que puedan establecerse con carácter voluntario, las comprobaciones y pruebas de servicio previstas en el proyecto u ordenadas por la dirección facultativa y las exigidas por la legislación aplicable.

4.5.2 HUECOS

4.5.2.1 CARPINTERÍAS

Descripción

• Descripción

Puertas: compuestas de hoja/s plegables, abatible/s o corredera/s. Podrán ser metálicas (realizadas con perfiles de acero laminados en caliente, conformados en frío, acero inoxidable o aluminio anodizado o lacado), de madera, de plástico (PVC) o de vidrio templado.

Ventanas: compuestas de hoja/s fija/s, abatible/s, corredera/s, plegables, oscilobatiente/s o pivotante/s. Podrán ser metálicas (realizadas con perfiles de acero laminados en caliente, conformados en frío, acero inoxidable o aluminio anodizado o lacado), de madera o de material plástico (PVC).

En general: irán recibidas con cerco sobre el cerramiento o en ocasiones fijadas sobre precerco. Incluirán todos los junquillos, patillas de fijación, tornillos, burlletes de goma, accesorios, así como los herrajes de cierre y de colgar necesarios.

• Criterios de medición y valoración de unidades

Metro cuadrado de carpintería o superficie del hueco a cerrar, totalmente terminada, incluyendo herrajes de cierre y de colgar, y accesorios necesarios; así como colocación, sellado, pintura, lacado o barniz en caso de carpintería de madera, protección durante las obras y limpieza final. No se incluyen persianas o toldos, ni acristalamientos.

Prescripciones sobre los productos

• Características y recepción de los productos que se incorporan a las unidades de obra

La recepción de los productos, equipos y sistemas se realizará conforme se desarrolla en la Parte II, Condiciones de recepción de los productos. Este control comprende el control de la documentación de los suministros (incluida la correspondiente al marcado CE, cuando sea pertinente), el control mediante distintivos de calidad o evaluaciones técnicas de idoneidad y el control mediante ensayos.

- Puertas y ventanas en general:

Ventanas y puertas peatonales exteriores sin características de resistencia al fuego y/ o control de humo (ver Parte II, Relación de productos con marcado CE, 7.1.1).

Puertas industriales, comerciales, de garaje y portones. Productos sin características de resistencia al fuego o control de humos (ver Parte II, Relación de productos con marcado CE, 7.1.2).

Herrajes para la edificación. Dispositivos de emergencia accionados por una manilla o un pulsador para salidas de socorro (ver Parte II, Relación de productos con marcado CE, 7.3.1).

Herrajes para la edificación. Dispositivos antipánico para salidas de emergencia activados por una barra horizontal (ver Parte II, Relación de productos con marcado CE, 7.3.2).

Herrajes para la edificación. Dispositivos de cierre controlado de puertas (ver Parte II, Relación de productos con marcado CE, 7.3.3).

Herrajes para la edificación. Dispositivos de retención electromagnética para puertas batientes (ver Parte II, Relación de productos con marcado CE, 7.3.4).

Herrajes para la edificación. Bisagras de un solo eje. Requisitos y métodos de ensayo (ver Parte II, Relación de productos con marcado CE, 7.3.6).

Herrajes para edificación. Cerraduras y pestillos. Cerraduras, pestillos y cerraderos mecánicos. Requisitos y métodos de ensayo (ver Parte II, Relación de productos con marcado CE, 7.3.7).

Aireadores. Podrán ser dispositivos de microventilación con una permeabilidad al aire según UNE-EN 12207:2000 en la posición de apertura de clase 1.

Según el CTE DB HE 1, apartado 4.1, los productos para huecos y lucernarios se caracterizan mediante los siguientes parámetros:

Marcos: transmitancia térmica $U_{H,m}$ (W/m^2K). Absortividad α en función de su color.

Según el CTE DB HE 1, apartado 2.3, las carpinterías de los huecos (ventanas y puertas), se caracterizan por su permeabilidad al aire (capacidad de paso del aire, expresada en m^3/h , en función de la diferencia de presiones), medida con una sobrepresión de 100 Pa. Según el apartado 3.1.1 tendrá unos valores inferiores a los siguientes:

Para las zonas climáticas A y B: $50 m^3/h m^2$ (clase 1, clase 2, clase 3, clase 4);

Para las zonas climáticas C, D y E: $27 m^3/h m^2$ (clase 2, clase 3, clase 4).

Según el DB HR, apartado 4.2, las ventanas y puertas también se caracterizan por la clase de ventana (clase 1, clase 2, clase 3, clase 4) conforme la norma UNE EN 12207.

Preferido, podrá ser de perfil tubular conformado en frío de acero galvanizado, o de madera.

Accesorios para el montaje de los perfiles: escuadras, tornillos, patillas de fijación, etc.; burletes de goma, cepillos, además de todos accesorios y herrajes necesarios (de material inoxidable). Juntas perimetrales. Cepillos en caso de correderas.

- Puertas y ventanas de madera:

Tableros derivados de la madera para utilización en la construcción (ver Parte II, Relación de productos con marcado CE, 19.7.1).

Juntas de estanquidad (ver Parte II, Relación de productos con marcado CE, 9).

Junquillos.

Perfiles de madera (ver Parte II, Relación de productos con marcado CE, 1.5.2). Sin alabeos, ataques de hongos o insectos, fendas ni abolladuras. Ejes rectilíneos. Clase de madera. Defectos aparentes. Geometría de las secciones. Cámara de descompresión. Orificios para desagüe. Dimensiones y características de los nudos y los defectos aparentes de los perfiles. La madera utilizada en los perfiles será de peso específico no inferior a $450 kg/m^3$ y un contenido de humedad no mayor del 15% ni menor del 12% y no mayor del 10% cuando sea maciza. Irá protegida exteriormente con pintura, lacado o barniz.

- Puertas y ventanas de acero:

Perfiles de acero laminado en caliente o conformado en frío (protegidos con imprimación anticorrosiva de 15 micras de espesor o galvanizado) o de acero inoxidable (ver Parte II, Relación de productos con marcado CE, 1.1.2, 19.5.2, 19.5.3): tolerancias dimensionales, sin alabeos, grietas ni deformaciones, ejes rectilíneos, uniones de perfiles soldados en toda su longitud. Dimensiones adecuadas de la cámara que recoge el agua de condensación, y orificio de desagüe.

Perfiles de chapa para marco: espesor de la chapa de perfiles ó 0,8 mm, inercia de los perfiles.

Junquillos de chapa. Espesor de la chapa de junquillos ó 0,5 mm.

Herrajes ajustados al sistema de perfiles.

- Puertas y ventanas de aluminio (ver Parte II, Relación de productos con marcado CE, 19.6.1)

Perfiles de marco: inercia de los perfiles, los ángulos de las juntas estarán soldados o vulcanizados, dimensiones adecuadas de la cámara o canales que recogen el agua de condensación, orificios de desagüe (3 por metro), espesor mínimo de pared de los perfiles 1,5 mm color uniforme, sin alabeos, fisuras, ni deformaciones, ejes rectilíneos.

Chapa de vierteaguas: espesor mínimo 0,5 mm.

Junquillos: espesor mínimo 1 mm.

Juntas perimetrales.

Cepillos en caso de correderas.

Protección orgánica: fundido de polvo de poliéster: espesor.

Protección anódica: espesor de 15 micras en exposición normal y buena limpieza; espesor de 20 micras, en interiores con rozamiento; espesor de 25 micras en atmósferas marina o industrial.

Ajuste de herrajes al sistema de perfiles. No interrumpirán las juntas perimetrales.

- Puertas y ventanas de materiales plásticos:

Perfiles para marcos. Perfiles de PVC. Espesor mínimo de pared en los perfiles 18 mm y peso específico $1,40 gr/cm^3$ Modulo de elasticidad. Coeficiente de dilatación. Inercia de los perfiles. Uniones de perfiles soldados. Dimensiones adecuadas de la cámara que recoge el agua de condensación. Orificios de desagüe. Color uniforme. Sin alabeos, fisuras, ni deformaciones. Ejes rectilíneos.

Burletes perimetrales.

Junquillos. Espesor 1 mm.

Herrajes especiales para este material.

Masillas para el sellado perimetral: masillas elásticas permanentes y no rígidas.

- Puertas de vidrio:

Vidrio de silicato sodocálcico de seguridad templado térmicamente (ver Parte II, Relación de productos con marcado CE, 7.4.8).

Vidrio borosilicatado de seguridad templado térmicamente (ver Parte II, Relación de productos con marcado CE, 7.4.9).

Vidrio de seguridad de silicato sodocálcico templado en caliente (ver Parte II, Relación de productos con marcado CE, 7.4.10).

El almacenamiento en obra de los productos será en un lugar protegido de lluvias y focos húmedos, en zonas alejadas de posibles impactos. No estarán en contacto con el terreno.

Prescripción en cuanto a la ejecución por unidades de obra

- **Características técnicas de cada unidad de obra**

Conforme al DB HR, apartado 4.2, en el pliego de condiciones del proyecto deben expresarse las características acústicas de los elementos constructivos obtenidas mediante ensayos en laboratorio. Si éstas se han obtenido mediante métodos de cálculo, los valores obtenidos y la justificación de los cálculos deben incluirse en la memoria del proyecto y consignarse en el pliego de condiciones.

- Condiciones previas: soporte

La fábrica que reciba la carpintería de la puerta o ventana estará terminada, a falta de revestimientos. El cerco estará colocado y aplomado.

- Compatibilidad entre los productos, elementos y sistemas constructivos

Para prevenir el fenómeno electroquímico de la corrosión galvánica entre metales con diferente potencial, se adoptarán las siguientes medidas:

Evitar el contacto entre dos metales de distinta actividad. En caso de no poder evitar el contacto, se deberá seleccionar metales próximos en la serie galvánica.

Aislar eléctricamente los metales con diferente potencial.

Evitar el acceso de agua y oxígeno a la zona de unión de los dos metales.

Puertas y ventanas de acero: el acero sin protección no entrará en contacto con el yeso.

Puertas y ventanas de aleaciones ligeras: se evitará el contacto directo con el cemento o la cal, mediante precerco de madera, u otras protecciones. Se evitará la formación de puentes galvánicos por la unión de distintos materiales (soportes formados por paneles ligeros, montantes de muros cortina, etc.).

Según el CTE DB SE A, apartado. 3. Durabilidad. Ha de prevenirse la corrosión del acero evitando el contacto directo con el aluminio de las carpinterías de cerramiento, muros cortina, etc.

Deberá tenerse especial precaución en la posible formación de puentes galvánicos por la unión de distintos materiales (soportes formados por paneles ligeros, montantes de muros cortina, etc.).

- **Proceso de ejecución**

- Ejecución

En general:

Se comprobará el replanteo y dimensiones del hueco, o en su caso para el precerco.

Antes de su colocación se comprobará que la carpintería conserva su protección, se encuentra en correcto estado y no le falta ninguno de sus componentes (burlletes, etc.). Se reparará la carpintería en general: ajuste de herrajes, nivelación de hojas, etc. La cámara o canales que recogen el agua de condensación tendrán las dimensiones adecuadas; contará al menos con 3 orificios de desagüe por cada metro.

Se realizarán los ajustes necesarios para mantener las tolerancias del producto.

Se fijará la carpintería al precerco o a la fábrica. Se comprobará que los mecanismos de cierre y maniobra son de funcionamiento suave y continuo. Los herrajes no interrumpirán las juntas perimetrales de los perfiles.

Las uniones entre perfiles se realizarán del siguiente modo:

Puertas y ventanas de material plástico: a inglete mediante soldadura térmica, a una temperatura de 180 °C, quedando unidos en todo su perímetro de contacto.

Puertas y ventanas de madera: con ensambles que aseguren su rigidez, quedando encolados en todo su perímetro de contacto.

Puertas y ventanas de acero: con soldadura que asegure su rigidez, quedando unidas en todo su perímetro de contacto.

Puertas y ventanas de aleaciones ligeras: con soldadura o vulcanizado, o escuadras interiores, unidas a los perfiles por tornillos, remaches o ensamble a presión.

Según el CTE DB HS 1, apartado. 2.3.3.6. Si el grado de impermeabilidad exigido es 5, las carpinterías se retranquearán del paramento exterior de la fachada, disponiendo precerco y se colocará una barrera impermeable en las jambas entre la hoja principal y el precerco, o en su caso el cerco, prolongada 10 cm hacia el interior del muro (Véase la figura 2.11). Se sellará la junta entre el cerco y el muro con cordón en llagueado practicado en el muro para que quede encajado entre dos bordes paralelos, aunque conforme al HR, se recomienda sellar todas las posibles holguras existentes entre el premarco y/o marco y el cerramiento ciego de la fachada, debiendo rellenarse completamente toda la holgura (espesor del cerramiento de fachada), no sólo superficialmente. Si la carpintería está retranqueada del paramento exterior, se colocará vierteaguas, goterón en el dintel, etc. para que el agua de lluvia no llegue a la carpintería. El vierteaguas tendrá una pendiente hacia el exterior de 10º mínimo, será impermeable o colocarse sobre barrera impermeable, y tendrá goterón en la cara inferior del saliente según la figura 2.12. La junta de las piezas con goterón tendrá su misma forma para que no sea un puente hacia la fachada.

- Gestión de residuos

Los residuos generados durante la ejecución de la unidad de obra serán tratados conforme a la Parte III: Gestión de residuos de construcción o demolición en la obra.

- Tolerancias admisibles

Según el CTE DB SUA 2, apartado. 1.4 Las grandes superficies acristaladas que se puedan confundir con puertas o aberturas (lo que excluye el interior de viviendas) llevarán, en toda su longitud, señalización visualmente contrastada a una altura inferior entre 0,85 m y 1,1 m y a una altura superior entre 1,5 m y 1,7 m. Dicha señalización no es necesaria cuando existan montantes separados una distancia de 0,60 m, como máximo, o si la superficie acristalada cuenta al menos con un travesaño situado a la altura inferior antes mencionada.

- Condiciones de terminación

En general: la carpintería quedará aplomada. Se limpiará para recibir el acristalamiento, si lo hubiere. Una vez colocada, se sellarán las juntas carpintería-fachada en todo su perímetro exterior. La junta será continua y uniforme, y el sellado se aplicará sobre superficies limpias y secas. Así se asegura la estanquidad al aire y al agua.

Puertas y ventanas de aleaciones ligeras, de material plástico: se retirará la protección después de revestir la fábrica.

Según el CTE DB SE M, apartado 3.2, las puertas y ventanas de madera se protegerán contra los daños que puedan causar agentes bióticos y abióticos.

- **Control de ejecución, ensayos y pruebas**

- Control de ejecución

- Carpintería exterior.

Puntos de observación:

Los materiales que no se ajusten a lo especificado se retirarán o, en su caso, demolida o reparada la parte de obra afectada.

Puertas y ventanas de madera: desplome máximo fuera de la vertical: 6 mm por m en puertas y 4 mm por m en ventanas.

Puertas y ventanas de material plástico: estabilidad dimensional longitudinal de la carpintería inferior a más menos el 5%.

Puertas de vidrio: espesores de los vidrios.

Preparación del hueco: replanteo. Dimensiones. Se fijan las tolerancias en límites absorbibles por la junta. Si hay precerco, carece de alabeos o descuadres producidos por la obra. Lámina impermeabilizante entre antepecho y vierteaguas. En puertas balconeras, disposición de lámina impermeabilizante. Vacíos laterales en muros para el anclaje, en su caso.

Fijación de la ventana: comprobación y fijación del cerco. Fijaciones laterales. Empotramiento adecuado. Fijación a la caja de persiana o dintel. Fijación al antepecho.

Sellado: en ventanas de madera: recibido de los cercos con argamasa o mortero de cemento. Sellado con masilla. En ventanas metálicas: fijación al muro.

En ventanas de aluminio: evitar el contacto directo con el cemento o la cal mediante precerco de madera, o si no existe precerco mediante pintura de protección (bituminosa). En ventanas de material plástico: fijación con sistema de anclaje elástico. Junta perimetral entre marco y obra ò 5 mm. Sellado perimetral con masillas elásticas permanentes (no rígida). En cualquier caso, las holguras y fisuras entre el cerramiento de fachada y los marcos y/o premarcos se rellenan totalmente (se rellena el ancho del premarco).

Según CTE DB SUA 1. Los acristalamientos exteriores cumplen lo especificado para facilitar su limpieza desde el interior o desde el exterior.

Según CTE DB SI 3 punto 6. Las puertas previstas como salida de planta o de edificio y las previstas para la evacuación de > 50 personas, cumplen lo especificado.

Según CTE DB HE 1. Está garantizada la estanquidad a la permeabilidad al aire. Según CTE DB HR la fijación de los cercos de las carpinterías que forman los huecos debe realizarse de tal manera que quede garantizada la estanquidad a la permeabilidad del aire.

Comprobación final:

Según CTE DB SUA 2. Las grandes superficies acristaladas que puedan confundirse con puertas o aberturas (lo que excluye el interior de las viviendas), y puertas de vidrio sin tiradores o cercos, están señalizadas. Si existe una puerta corredera de accionamiento manual, incluidos sus mecanismos de apertura y cierre, la distancia hasta el objeto fijo más próximo es como mínimo 20 cm.

Según el CTE DB SI 3. Los siguientes casos cumplen lo establecido en el DB: las puertas previstas como salida de planta o de edificio y las previstas para la evacuación de más de 50 personas. Las puertas giratorias, excepto cuando sean automáticas y dispongan de un sistema que permita el abatimiento de sus hojas en el sentido de la evacuación, ante una emergencia o incluso en el caso de fallo de suministro eléctrico.

- Carpintería interior:

Puntos de observación:

Los materiales que no se ajusten a lo especificado se retirarán o, en su caso, demolida o reparada la parte de obra afectada.

Puertas de madera: desplome máximo fuera de la vertical: 6 mm.

Comprobación proyecto: según el CTE DB SUA 2. Altura libre de paso en zonas de circulación, en zonas de uso restringido y en los umbrales de las puertas la altura libre; según ORDEN PRE/446/2008, si corresponde, anchura de paso, altura libre y sentido de apertura.

Replanteo: según el CTE DB SUA 2. Barrido de la hoja en puertas situadas en pasillos de anchura menor a 2,50 m. En puertas de vaivén, percepción de personas a través de las partes transparentes o translúcidas.

En los siguientes casos se cumple lo establecido en el CTE DB SUA 2: vidrios existentes en las áreas con riesgo de impacto. Partes vidriadas de puertas y cerramientos de duchas y bañeras. Superficies acristaladas que se puedan confundir con puertas o aberturas (salvo el interior de las viviendas). Puertas de vidrio que no dispongan de elementos que permitan identificarlas. Puertas correderas de accionamiento manual.

Las puertas que disponen de bloqueo desde el interior cumplen lo establecido en el CTE DB SUA 3.

En los siguientes casos se cumple lo establecido en el CTE DB SI 1: puertas de comunicación de las zonas de riesgo especial con el resto del edificio.

Puertas de los vestíbulos de independencia.

Según el CTE DB SI 3, dimensionado y condiciones de puertas y pasos, puertas de salida de recintos, puertas situadas en recorridos de evacuación y previstas como salida de planta o de edificio.

Fijación y colocación: holgura de hoja a cerco inferior o igual a 3mm. Holgura con pavimento. Número de pernios o bisagras.

Mecanismos de cierre: tipos según especificaciones de proyecto. Colocación. Disposición de condensa por el interior (en su caso).

Acabados: lacado, barnizado, pintado.

• Ensayos y pruebas

- Carpintería exterior:

Prueba de funcionamiento: funcionamiento de la carpintería.

Prueba de escorrentía en puertas y ventanas de acero, aleaciones ligeras y material plástico: estanquidad al agua. Conjuntamente con la prueba de escorrentía de fachadas, en el paño mas desfavorable.

- Carpintería interior:

Prueba de funcionamiento: apertura y accionamiento de cerraduras.

• **Conservación y mantenimiento**

Hasta su uso final, se protegerá de posibles golpes, lluvia y/o humedad en su lugar de almacenamiento. El lugar de almacenamiento no es un lugar de paso de oficios que la pueda dañar.

Se desplazarán a la zona de ejecución justo antes de ser instaladas.

Se conservará la protección de la carpintería hasta el revestimiento de la fábrica y la colocación del acristalamiento.

No se apoyarán pescantes de sujeción de andamios, poleas para elevar cargas, mecanismos para limpieza exterior u otros objetos que puedan dañarla.

Prescripciones sobre verificaciones en el edificio terminado

• **Verificaciones y pruebas de servicio para comprobar las prestaciones finales del edificio**

En el caso de que se realicen mediciones in situ para comprobar las exigencias de aislamiento acústico a ruido aéreo y de limitación del tiempo de reverberación, se realizarán por laboratorios y conforme a lo establecido en las UNE EN ISO 140-4 y UNE EN ISO 140-5 para ruido aéreo y en la UNE EN ISO 3382 para tiempo de reverberación. La valoración global de resultados de las mediciones de aislamiento se realizará conforme a las definiciones de diferencia de niveles estandarizada para cada tipo de ruido según lo establecido en el Anejo H del DB HR.

Para el cumplimiento de las exigencias del DB HR se admiten tolerancias entre los valores obtenidos por mediciones in situ y los valores límite establecidos en el apartado 2.1 del DB HR, de 3 dBA para aislamiento a ruido aéreo, de 3 dB para aislamiento a ruido de impacto y de 0,1 s para tiempo de reverberación.

En el caso de fachadas, cuando se dispongan como aberturas de admisión de aire, según DB-HS 3, sistemas con dispositivo de cierre, tales como aireadores o sistemas de microventilación, la verificación de la exigencia de aislamiento acústico frente a ruido exterior se realizará con dichos dispositivos cerrados.

4.5.2.2 ACRISTALAMIENTOS

Descripción

• **Descripción**

Según el CTE DB HE 1, apartado Terminología, los huecos son cualquier elemento semitransparente de la envolvente del edificio, comprendiendo las puertas y ventanas acristaladas. Estos acristalamientos podrán ser:

- Vidrios sencillos: una única hoja de vidrio, sustentada a carpintería o fijada directamente a la estructura portante. Pueden ser:

Monolíticos:

Vidrio templado: compuestos de vidrio impreso sometido a un tratamiento térmico, que les confiere resistencia a esfuerzos de origen mecánico y térmico. Podrán tener después del templado un ligero mateado al ácido o a la arena.

Vidrio impreso armado: de silicato sodocálcico, plano, transparente, incoloro o coloreado, con malla de acero incorporada, de caras impresas o lisas.

Vidrio pulido armado: obtenido a partir del vidrio impreso armado de silicato sodocálcico, plano, transparente, incoloro, de caras paralelas y pulidas.

Vidrio plano: de silicato sodocálcico, plano, transparente, incoloro o coloreado, obtenido por estirado continuo, caras pulidas al fuego.

Vidrio impreso: de silicato sodocálcico, plano, transparente, que se obtiene por colada y laminación continuas.

Vidrio borosilicatado: silicatado con un porcentaje de óxido de boro que le confiere alto nivel de resistencia al choque térmico, hidrolítico y a los ácidos.

Vidrio de capa: vidrio básico, especial, tratado o laminado, en cuya superficie se ha depositado una o varias capas de materiales inorgánicos para modificar sus propiedades.

Laminados: compuestos por dos o más hojas de vidrio unidas por láminas de butiral, sustentados con perfil conformado a carpintería o fijados directamente a la estructura portante. Pueden ser:

Vidrio laminado: conjunto de una hoja de vidrio con una o más hojas de vidrio (básicos, especiales, de capa, tratados) y/ o hojas de acristalamientos plásticos unidos por capas o materiales que pegan o separan las hojas y pueden dar propiedades de resistencia al impacto, al fuego, acústicas, etc.

Vidrio laminado de seguridad: conjunto de una hoja de vidrio con una o más hojas de vidrio (básicos, especiales, de capa, tratados) y/ o hojas de acristalamientos plásticos unidos por capas o materiales que aportan resistencia al impacto.

- Vidrios dobles: compuestos por dos vidrios separados por cámara de aire deshidratado, sustentados con perfil conformado a carpintería, o fijados directamente a la estructura portante, consiguiendo aislamiento térmico y acústico. Pueden ser:

Vidrios dobles: pueden estar compuestos por dos vidrios monolíticos o un vidrio monolítico con un vidrio laminado.

Vidrios dobles bajo emisivos: pueden estar compuestos por un vidrio bajo emisivo con un vidrio monolítico o un vidrio bajo emisivo con un vidrio laminado.

- Vidrios sintéticos: compuestos por planchas de policarbonato, metacrilato, etc., que con distintos sistemas de fijación constituyen cerramientos verticales y horizontales, pudiendo ser incoloras, traslúcidas u opacas.

- **Criterios de medición y valoración de unidades**

Metro cuadrado, medida la superficie acristalada totalmente terminada, incluyendo sistema de fijación, protección y limpieza final.

Prescripciones sobre los productos

- **Características y recepción de los productos que se incorporan a las unidades de obra**

La recepción de los productos, equipos y sistemas se realizará conforme se desarrolla en la Parte II, Condiciones de Recepción de productos. Este control comprende el control de la documentación de los suministros (incluida la correspondiente al marcado CE, cuando sea pertinente), el control mediante distintivos de calidad o evaluaciones técnicas de idoneidad y el control mediante ensayos.

Según el CTE DB HE 1, apartado 4.1, los productos para huecos y lucernarios se caracterizan mediante los siguientes parámetros:

Parte semitransparente: transmitancia térmica U (W/m²K). Factor solar, g_L (adimensional).

- Vidrio, podrá ser:

Vidrio incoloro de silicato sodocálcico (ver Parte II, Relación de productos con marcado CE, 7.4.1).

Vidrio de capa (ver Parte II, Relación de productos con marcado CE, 7.4.2).

Unidades de vidrio aislante (ver Parte II, Relación de productos con marcado CE, 7.4.3).

Vidrio borosilicatado (ver Parte II, Relación de productos con marcado CE, 7.4.4).

Vidrio de silicato sodocálcico termoendurecido (ver Parte II, Relación de productos con marcado CE, 7.4.5).

Vidrio de silicato sodocálcico de seguridad templado térmicamente (ver Parte II, Relación de productos con marcado CE, 7.4.6).

Vidrio de silicato sodocálcico endurecido químicamente (ver Parte II, Relación de productos con marcado CE, 7.4.7).

Vidrio borosilicatado de seguridad templado térmicamente (ver Parte II, Relación de productos con marcado CE, 7.4.8).

Productos de vidrio de silicato básico alcalinotérreo (ver Parte II, Relación de productos con marcado CE, 7.4.9).

Vidrio de seguridad de silicato sodocálcico templado en caliente (ver Parte II, Relación de productos con marcado CE, 7.4.10).

Vidrio de seguridad de silicato alcalinotérreo endurecido en caliente (ver Parte II, Relación de productos con marcado CE, 7.4.11).

Vidrio laminado y vidrio laminado de seguridad (ver Parte II, Relación de productos con marcado CE, 7.4.12).

- Galces y junquillos: resistirán las tensiones transmitidas por el vidrio. Serán inoxidables o protegidos frente a la corrosión. Las caras verticales del galce y los junquillos encarados al vidrio, serán paralelas a las caras del acristalamiento, no pudiendo tener salientes superiores a 1 mm. Altura del galce, (teniendo en cuenta las tolerancias dimensionales de la carpintería y de los vidrios, holguras perimetrales y altura de empotramiento), y ancho útil del galce (respetando las tolerancias del espesor de los vidrios y las holguras laterales necesarias). Los junquillos serán desmontables para permitir la posible sustitución del vidrio.

- Calzos: podrán ser de madera dura tratada o de elastómero. Dimensiones según se trate de calzos de apoyo, perimetrales o laterales. Imputrescibles, inalterables a temperaturas entre -10 °C y +80 °C, compatibles con los productos de estanquidad y el material del bastidor.

- Masillas para relleno de holguras entre vidrio y galce y juntas de estanquidad (ver Parte II, Relación de productos con marcado CE, 9):

Masillas que endurecen: masillas con aceite de linaza puro, con aceites diversos o de endurecimiento rápido.

Masillas plásticas: de breas de alquitrán modificadas o betunes, asfaltos de gomas, aceites de resinas, etc.

Masillas elásticas: "Thiokoles" o "Siliconas".

Masillas en bandas preformadas autoadhesivas: de productos de síntesis, cauchos sintéticos, gomas y resinas especiales.

Perfiles extrusionados elásticos: de PVC, neopreno en forma de U, etc.

En acristalamientos formados por vidrios sintéticos:

- Planchas de policarbonato, metacrilato (de colada o de extrusión), etc.: resistencia a impacto, aislamiento térmico, nivel de transmisión de luz, transparencia, resistencia al fuego, peso específico, protección contra radiación ultravioleta.

- Base de hierro troquelado, goma, clips de fijación.

- Elemento de cierre de aluminio: medidas y tolerancias. Inercia del perfil. Espesor del recubrimiento anódico. Calidad del sellado del recubrimiento anódico.

Los productos se conservarán al abrigo de la humedad, sol, polvo y salpicaduras de cemento y soldadura. Se almacenarán sobre una superficie plana y resistente, alejada de las zonas de paso. En caso de almacenamiento en el exterior, se cubrirán con un entoldado ventilado. Se repartirán los vidrios en los lugares en que se vayan a colocar: en pilas con una altura inferior a 25 cm, sujetas por barras de seguridad; apoyados sobre dos travesaños horizontales, protegidos por un material blando; protegidos del polvo por un plástico o un cartón.

Prescripción en cuanto a la ejecución por unidades de obra

- **Características técnicas de cada unidad de obra**

Conforme al DB HR, apartado 4.2, en el pliego de condiciones del proyecto deben expresarse las características acústicas de los elementos constructivos obtenidas mediante ensayos en laboratorio. Si éstas se han obtenido mediante métodos de cálculo, los valores obtenidos y la justificación de los cálculos deben incluirse en la memoria del proyecto y consignarse en el pliego de condiciones.

- **Condiciones previas: soporte**

En general el acristalamiento irá sustentado por carpintería (de acero, de madera, de aluminio, de PVC, de perfiles laminados), o bien fijado directamente a la estructura portante mediante fijación mecánica o elástica. La carpintería estará montada y fijada al elemento soporte, imprimada o tratada en su caso, limpia de óxido y los herrajes de cuelgue y cierre instalados.

Los bastidores fijos o practicables soportarán sin deformaciones el peso de los vidrios que reciban; además no se deformarán por presiones de viento, limpieza, alteraciones por corrosión, etc. La flecha admisible de la carpintería no excederá de 1/200 del lado sometido a flexión, para vidrio simple y de 1/300 para vidrio doble.

En caso de vidrios sintéticos, éstos se montarán en carpinterías de aleaciones ligeras, madera, plástico o perfiles laminados.

- **Compatibilidad entre los productos, elementos y sistemas constructivos**

Para prevenir el fenómeno electroquímico de la corrosión galvánica entre metales con diferente potencial, se adoptarán las siguientes medidas:

Evitar el contacto entre dos metales de distinta actividad. En caso de no poder evitar el contacto, se deberá seleccionar metales próximos en la serie galvánica.

Aislar eléctricamente los metales con diferente potencial.

Evitar el acceso de agua y oxígeno a la zona de unión de los dos metales.

Se evitará el contacto directo entre:

Masilla de aceite de linaza - hormigón no tratado.

Masilla de aceite de linaza - butiral de polivinilo.

Masillas resinosas - alcohol.

Masillas bituminosas - disolventes y todos los aceites.

Testas de las hojas de vidrio.

Vidrio con metal excepto metales blandos, como el plomo y el aluminio recocido.

Vidrios sintéticos con otros vidrios, metales u hormigón.

En caso de vidrios laminados adosados canto con canto, se utilizará como sellante silicona neutra, para que ésta no ataque al butiral de polivinilo y produzca su deterioro.

No se utilizarán calzos de apoyo de poliuretano para el montaje de acristalamientos dobles.

- **Proceso de ejecución**

- **Ejecución**

- Acristalamientos en general:

Galces:

Los bastidores estarán equipados con galces, colocando el acristalamiento con las debidas holguras perimetrales y laterales, que se rellenarán posteriormente con material elástico; así se evitará la transmisión de esfuerzos por dilataciones o contracciones del propio acristalamiento. Los galces pueden ser abiertos (para vidrios de poco espesor, menos de 4 mm, dimensiones reducidas o en vidrios impresos de espesor superior a 5 mm y vidrios armados), o cerrados para el resto de casos.

La forma de los galces podrá ser:

Galces con junquillos. El vidrio se fijará en el galce mediante un junquillo, que según el tipo de bastidor podrá ser:

Bastidores de madera: junquillos de madera o metálicos clavados o atornillados al cerco.

Bastidores metálicos: junquillos de madera atornillados al cerco o metálicos atornillados o clipados.

Bastidores de PVC: junquillos clipados, metálicos o de PVC.

Bastidores de hormigón: junquillos atornillados a tacos de madera previamente recibidos en el cerco o interponiendo cerco auxiliar de madera o metálico que permita la reposición eventual del vidrio.

- Galces portahojas. En carpinterías correderas, el galce cerrado puede estar formado por perfiles en U.

- Perfil estructural de elastómero, asegurará fijación mecánica y estanquidad.

- Galces auto-drenados. Los fondos del galce se drenarán para equilibrar la presión entre el aire exterior y el fondo del galce, limitando las posibilidades de penetración del agua y de condensación, favoreciendo la evacuación de posibles infiltraciones. Será obligatorio en acristalamientos aislantes.

Se extenderá la masilla en el galce de la carpintería o en el perímetro del hueco antes de colocar el vidrio.

Acuñado:

Los vidrios se acuñarán al bastidor para asegurar su posicionamiento, evitar el contacto vidrio-bastidor y repartir su peso. Podrá realizarse con perfil continuo o calzos de apoyo puntuales situados de la siguiente manera:

Calzos de apoyo: repartirán el peso del vidrio en el bastidor. En bastidores de eje de rotación vertical: un solo calzo de apoyo, situado en el lado próximo al pernio en el bastidor a la francesa o en el eje de giro para bastidor pivotante. En los demás casos: dos calzos a una distancia de las esquinas de L/10, siendo L la longitud del lado donde se emplazan.

Calzos perimetrales: se colocarán en el fondo del galce para evitar el deslizamiento del vidrio.

Calzos laterales: asegurarán un espesor constante a los selladores, contribuyendo a la estanquidad y transmitiendo al bastidor los esfuerzos perpendiculares que inciden sobre el plano del vidrio. Se colocarán como mínimo dos parejas por cada lado del bastidor, situados en los extremos y a una distancia de 1/10 de su longitud y próximos a los calzos de apoyo y perimetrales, pero nunca coincidiendo con ellos.

Relleno de los galces, para asegurar la estanquidad entre los vidrios y sus marcos. Podrá ser:

Con enmasillado total. Las masillas que endurecen y las plásticas se colocarán con espátula o pistola. Las masillas elásticas se colocarán con pistola en frío.

Con bandas preformadas, de neopreno, butil, etc. y sellado de silicona. Las masillas en bandas preformadas o perfiles extrusionados se colocarán a mano, presionando sobre el bastidor.

Con perfiles de PVC o neopreno. Se colocarán a mano, presionando pegándolos.

Se suspenderán los trabajos cuando la colocación se efectúe desde el exterior y la velocidad del viento sea superior a 50 km/h.

- Acristalamiento formado por vidrios laminados:

Cuando esté formado por dos vidrios de diferente espesor, el de menor espesor se colocará al exterior. El número de hojas será al menos de dos en barandillas y antepechos, tres en acristalamiento antirrobo y cuatro en acristalamiento antibala.

- Acristalamiento formado por vidrios sintéticos:

En disposición horizontal, se fijarán correas al soporte, limpias de óxido e imprimadas o tratadas, en su caso.

En disposición vertical no será necesario disponer correas horizontales hasta una carga de $0,1 \text{ N/mm}^2$.

Se dejará una holgura perimetral de 3 mm para que los vidrios no sufran esfuerzos por variaciones dimensionales.

El soporte no transmitirá al vidrio los esfuerzos producidos por sus contracciones, dilataciones o deformaciones.

Los vidrios se manipularán desde el interior del edificio, asegurándolos con medios auxiliares hasta su fijación.

Los vidrios se fijarán, mediante perfil continuo de ancho mínimo 60 mm, de acero galvanizado o aluminio.

Entre vidrio y perfil se interpondrá un material elástico que garantice la uniformidad de la presión de apriete.

La junta se cerrará con perfil tapajuntas de acero galvanizado o aluminio y la interposición de dos juntas de material elástico que uniformicen el apriete y proporcionen estanquidad. El tapajuntas se fijará al perfil base con tornillos autorroscantes de acero inoxidable o galvanizado cada 35 cm como máximo.

Los extremos abiertos del vidrio se cerrarán con perfil en U de aluminio.

- Acristalamiento formado por vidrios templados:

Las manufacturas (muescas, taladros, etc.) se realizarán antes de templar el vidrio.

Se colocarán de forma que no sufran esfuerzos debidos a: contracciones o dilataciones del propio vidrio, de los bastidores que puedan enmarcarlo o flechas de los elementos resistentes y asientos diferenciales. Asimismo se colocarán de modo que no pierdan su posición por esfuerzos habituales (peso propio, viento, vibraciones, etc.)

Se fijarán por presión de las piezas metálicas, con una lámina de material elástico sin adherir entre metal y vidrio.

Los vidrios empotrados, sin suspensión, pueden recibirse con cemento, independizándolos con cartón, bandas bituminosas, etc., dejando una holgura entre canto de vidrio y fondo de roza. Los vidrios suspendidos, se fijarán por presión sobre el elemento resistente o con patillas, previamente independizados, como en el caso anterior.

- Gestión de residuos

Los residuos generados durante la ejecución de la unidad de obra serán tratados conforme a la Parte III: Gestión de residuos de construcción o demolición en la obra.

- Tolerancias admisibles

Según el CTE DB SUA 2, apartado. 1.4. La señalización de los vidrios estará a una altura inferior entre 0,85 m y 1,1 m y a una altura superior entre 1,5 m y 1,7 m.

- Condiciones de terminación

En caso de vidrios simples, dobles o laminados, para conseguir la estanquidad entre los vidrios y sus marcos se sellará la unión con masillas elásticas, bandas preformadas autoadhesivas o perfiles extrusionados elásticos.

- Control de ejecución, ensayos y pruebas

- Control de ejecución

Puntos de observación.

Dimensiones del vidrio: espesor especificado ± 1 mm. Dimensiones restantes especificadas ± 2 mm.

Vidrio laminado: en caso de hojas con diferente espesor, la de mayor espesor al interior.

Perfil continuo: colocación, tipo especificado, sin discontinuidades.

Calzos: todos colocados correctamente, con tolerancia en su posición ± 4 cm.

Masilla: sin discontinuidades, agrietamientos o falta de adherencia.

Sellante: sección mínima de 25 mm² con masillas plásticas de fraguado lento y 15 mm² las de fraguado rápido.

En vidrios sintéticos, diferencia de longitud entre las dos diagonales del acristalamiento (cercos 2 m): 2.5 mm.

- Conservación y mantenimiento

En general, los acristalamientos formados por vidrios simples, dobles, laminados y templados se protegerán con las condiciones adecuadas para evitar deterioros originados por causas químicas (impresiones producidas por la humedad, caída de agua o condensaciones) y mecánicas (golpes, ralladuras de superficie, etc.).

En caso de vidrios sintéticos, una vez colocados, se protegerán de proyecciones de mortero, pintura, etc.

Prescripciones sobre verificaciones en el edificio terminado

- Verificaciones y pruebas de servicio para comprobar las prestaciones finales del edificio

En el caso de que se realicen mediciones in situ para comprobar las exigencias de aislamiento acústico a ruido aéreo y de limitación del tiempo de reverberación, se realizarán por laboratorios y conforme a lo establecido en las UNE EN ISO 140-4 y UNE EN ISO 140-5 para ruido aéreo y en la UNE EN ISO 3382 para tiempo de reverberación. La valoración global de resultados de las mediciones de aislamiento se realizará conforme a las definiciones de diferencia de niveles estandarizada para cada tipo de ruido según lo establecido en el Anejo H del DB HR.

Para el cumplimiento de las exigencias del DB HR se admiten tolerancias entre los valores obtenidos por mediciones in situ y los valores límite establecidos en el apartado 2.1 del DB HR, de 3 dBA para aislamiento a ruido aéreo y de 0,1 s para tiempo de reverberación.

4.5.2.3 CELOSÍAS

Descripción

- Descripción

Cerramientos de huecos exteriores, formados por cuerpos opacos como bloques, piezas, lamas o paneles, anclados directamente a la estructura o a un sistema de elementos verticales y horizontales fijados a la fachada, con el objeto de proteger del sol y de las vistas el interior de los locales.

- Criterios de medición y valoración de unidades

En caso de celosía de bloques o piezas, metro lineal de celosía, incluso zócalo y mano de obra necesaria para su colocación. En los demás casos se valorarán por metros cuadrados, incluso estructura de soporte y anclaje, totalmente terminada.

Prescripciones sobre los productos

- Características y recepción de los productos que se incorporan a las unidades de obra

La recepción de los productos, equipos y sistemas se realizará conforme se desarrolla en la Parte II, Condiciones de recepción de productos. Este control comprende el control de la documentación de los suministros (incluida la del marcado CE cuando sea pertinente), el control mediante distintivos de calidad o evaluaciones técnicas de idoneidad y el control mediante ensayos.

- Celosía (ver Parte II, Relación de productos con marcado CE, según el material):

Celosía de bloques: el bloque tendrá un volumen de huecos superior al 33% del total aparente, dispuestos según un eje paralelo a la menor dimensión de la pieza, pudiendo ser de material cerámico o de hormigón, e ir o no armadas.

Los bloques estarán exentos de imperfecciones tales como manchas, eflorescencias, desconchados, grietas, roturas o cualquier otro defecto apreciable a simple vista.

Celosía de piezas: las piezas tendrán la forma adecuada para que con su unión, resulte una superficie perforada que dificulte la visión, pudiendo ser de aluminio anodizado con espesor mínimo de 20 micras en ambiente normal o 25 micras si es ambiente marino, o de acero protegido contra la corrosión.

Celosía de lamas: estará formada por una serie de lamas dispuestas horizontal o verticalmente que pueden ser fijas u orientables, de fibrocemento, aluminio, PVC, acero, madera, etc.

- Las lamas no presentarán alabeos, fisuras ni deformaciones o cualquier otro defecto apreciable a simple vista y serán lo suficientemente rígidas como para no entrar en vibración bajo el efecto de cargas de viento.

Celosía de paneles: estará formada por una serie de paneles de aluminio anodizado.

El aluminio tendrá una protección anódica mínima de 20 micras en exteriores y 25 en ambientes marinos.

Ensayos: medidas y tolerancias (inercia del perfil). Espesor del recubrimiento anódico. Calidad del sellado del recubrimiento anódico.

Lotes: 50 unidades de celosía o fracción.

- Anclaje a fachada:

En caso de celosía de bloques, éstos se recibirán con mortero.

En caso de celosía de piezas, lamas, o paneles, éstos se unirán a un soporte para su anclaje a fachada.

- Mortero para albañilería (ver Parte II, Relación de productos con marcado CE, 19.1.13). Según RC-08, para los morteros de albañilería se utilizarán, preferentemente, los cementos de albañilería, pudiéndose utilizar también cementos comunes con un contenido de adición apropiado, seleccionando los más adecuados en función de sus características mecánicas, de blancura, en su caso, y del contenido de aditivo aireante en el caso de los cementos de albañilería.

Prescripción en cuanto a la ejecución por unidades de obra

- **Características técnicas de cada unidad de obra**

- Condiciones previas: soporte

En cualquier caso, las celosías no serán elementos sustentantes debiendo quedar aisladas de esfuerzos que produzcan otros elementos del edificio.

En general, en el encuentro con un forjado u otro elemento estructural superior, existirá un espacio de 2 cm entre la última hilada y aquel, que se rellenará con mortero, pasadas 24 horas.

En las celosías de paneles, el soporte estará formado por perfiles horizontales de aluminio anodizado o acero galvanizado, provisto de los elementos necesarios para su anclaje a fachada, siendo capaz de soportar sin deformaciones los esfuerzos de viento.

En las celosías de bloques armadas, si el hueco a cerrar está limitado por elementos estructurales, se asegurará su anclaje disponiendo elementos intermedios.

En las celosías de lamas, el soporte estará formado por una serie de perfiles horizontales y verticales de acero galvanizado o aluminio anodizado, siendo capaz de soportar los esfuerzos de viento sin deformarse ni producir vibraciones.

En las celosías de piezas, el soporte estará formado por una serie de elementos horizontales y/o verticales unidos entre sí y compuestos por perfiles de aluminio anodizado o acero galvanizado. Los perfiles verticales estarán separados de forma que cada lama tenga, como mínimo, dos puntos de unión.

Los huecos estarán terminados, incluso revestimiento interior y aislamiento de fachada.

- Compatibilidad entre los productos, elementos y sistemas constructivos

Para prevenir el fenómeno electroquímico de la corrosión galvánica entre metales con diferente potencial, se adoptarán las siguientes medidas:

Evitar el contacto entre dos metales de distinta actividad. En caso de no poder evitar el contacto, se deberá seleccionar metales próximos en la serie galvánica.

Aislar eléctricamente los metales con diferente potencial.

Evitar el acceso de agua y oxígeno a la zona de unión de los dos metales.

En caso de celosías de lamas, los elementos de unión con el soporte, serán de material compatible con el de la lama y protegidos contra la corrosión.

En caso de lamas de fibrocemento, los aditivos que se empleen para su coloración estarán exentos de sustancias que ataquen al cemento.

En caso de celosías de bloques, el encuentro de la celosía con elementos estructurales se hará de forma que no sean solidarios, dejando una junta entre ambos de 2 cm como mínimo, rellena con mortero.

- **Proceso de ejecución**

- Ejecución

En caso de celosía de bloques, éstos se humedecerán por riego previamente sin llegar a empaparlos.

En caso de celosía de bloques armada, se colocarán dos redondos cada 60 cm como máximo y en las juntas perpendiculares a los bordes de apoyo.

En caso de celosía de piezas, éstas se fijarán a los elementos de soporte, cuidando que no queden holguras que puedan producir vibraciones.

En caso de celosía de lamas, el soporte se fijará a la fachada mediante el anclaje de sus elementos, cuidando que queden completamente aplomados. Las lamas se fijarán al soporte procurando que no existan holguras en la unión que den lugar a vibraciones.

En caso de celosía de paneles, la estructura se fijará a la fachada mediante el anclaje de sus elementos cuidando que queden aplomados. Los paneles se fijarán a la estructura de soporte.

- Gestión de residuos

Los residuos generados durante la ejecución de la unidad de obra serán tratados conforme a la Parte III: Gestión de residuos de construcción o demolición en la obra.

- Tolerancias admisibles

- Celosía de bloques:

La planeidad no presentará variaciones superiores a ± 10 mm comprobada con regla de 2 m.

El desplome no presentará variaciones superiores a ± 3 mm comprobado con regla de 1 m.

La horizontalidad no presentará variaciones superiores a ± 2 mm comprobada con regla de 1 m.

El espesor del llagueado será superior a 1 cm.

- Celosía de piezas colocada, de paneles o de lamas:

Planeidad. No presentará variaciones superiores a 5 mm/m.

Desplome. No presentará variaciones superiores a 3 mm/m.

- Condiciones de terminación

La celosía quedará plana y aplomada.

- **Control de ejecución, ensayos y pruebas**

- Control de ejecución

El mortero de agarre no tendrá una dosificación distinta a la especificada.

Celosía de bloques armada: recibido de los bloques, horizontalidad de hiladas, desplome, planeidad, mortero de agarre.

La armadura tendrá las dimensiones y forma de colocación conforme a lo especificado.

Celosía de piezas colocada: anclaje de soporte. Fijación de las piezas. No existirán holguras.

Celosía de lamas y paneles: anclaje estructura soporte. Fijación de las piezas. No existirán holguras.

- **Conservación y mantenimiento**

No se someterán a esfuerzos para los que no han sido diseñadas.

En caso de celosía de piezas, de lamas y de paneles, no se colgarán elementos ni se producirán empujes que puedan dañarla.

4.5.3 DEFENSAS

4.5.3.1 BARANDILLAS

Descripción

- Descripción

Defensa formada por barandilla compuesta de bastidor (pilastras y barandales), pasamanos y entrepaño, anclada a elementos resistentes como forjados, soleras y muros, para protección de personas y objetos de riesgo de caída entre zonas situadas a distinta altura.

- Criterios de medición y valoración de unidades

Metro lineal incluso pasamanos y piezas especiales, totalmente montado.

Prescripciones sobre los productos

- Características y recepción de los productos que se incorporan a las unidades de obra

La recepción de los productos, equipos y sistemas se realizará conforme se desarrolla en la Parte II, Condiciones de recepción de productos. Este control comprende el control de la documentación de los suministros (incluida la del marcado CE cuando sea pertinente), el control mediante distintivos de calidad o evaluaciones técnicas de idoneidad y el control mediante ensayos.

- Bastidor:

Los perfiles que conforman el bastidor podrán ser de acero galvanizado, aleación de aluminio anodizado, etc.

Perfiles laminados en caliente de acero y chapas (ver Parte II, Relación de productos con marcado CE, 1.1.2).

Perfiles huecos de acero (ver Parte II, Relación de productos con marcado CE, 19.5.1, 19.5.2).

Perfiles de aluminio anodizado (ver Parte II, Relación de productos con marcado CE, 19.6.1).

Perfiles de madera (ver Parte II, Relación de productos con marcado CE, 1.5.2).

- Pasamanos:

Reunirá las mismas condiciones exigidas a las barandillas; en caso de utilizar tornillos de fijación, por su posición, quedarán protegidos del contacto directo con el usuario.

- Entrepaños:

Los entrepaños para relleno de los huecos del bastidor podrán ser de polimetacrilato, poliéster reforzado con fibra de vidrio, PVC, fibrocemento, etc., con espesor mínimo de 5 mm; asimismo podrán ser de vidrio (armado, templado o laminado), etc.

- Anclajes:

Los anclajes podrán realizarse mediante:

Placa aislada, en barandillas de acero para fijación de las pilastras cuando sus ejes disten del borde del forjado no menos de 10 cm y para fijación de barandales a los muros laterales.

Pletina continua, en barandillas de acero para fijación de las pilastras cuando sus ejes disten del borde del forjado no menos de 10 cm, coincidiendo con algún elemento prefabricado del forjado.

Angular continuo, en barandillas de acero para fijación de las pilastras cuando sus ejes disten del borde del forjado no menos de 10 cm, o se sitúen en su cara exterior.

Pata de agarre, en barandillas de aluminio, para fijación de las pilastras cuando sus ejes disten del borde del forjado no menos de 10 cm.

- Pieza especial, normalmente en barandillas de aluminio para fijación de pilastras, y de barandales con tornillos.

Los materiales y equipos de origen industrial, deberán cumplir las condiciones funcionales y de calidad que se fijan en las correspondientes normas y disposiciones vigentes relativas a fabricación y control industrial. Cuando el material o equipo llegue a obra con certificado de origen industrial que acredite el cumplimiento de dichas condiciones, normas o disposiciones, su recepción se realizará comprobando, únicamente, sus características aparentes.

Prescripción en cuanto a la ejecución por unidades de obra

- **Características técnicas de cada unidad de obra**

- Condiciones previas: soporte

Las barandillas se anclarán a elementos resistentes como forjados o soleras, y cuando estén ancladas sobre antepechos de fábrica su espesor será superior a 15 cm.

Siempre que sea posible se fijarán los barandales a los muros laterales mediante anclajes.

- Compatibilidad entre los productos, elementos y sistemas constructivos

Para prevenir el fenómeno electroquímico de la corrosión galvánica entre metales con diferente potencial, se adoptarán las siguientes medidas:

Evitar el contacto entre dos metales de distinta actividad. En caso de no poder evitar el contacto, se deberá seleccionar metales próximos en la serie galvánica.

Aislar eléctricamente los metales con diferente potencial.

Evitar el acceso de agua y oxígeno a la zona de unión de los dos metales.

Se evitarán los siguientes contactos bimetálicos:

Cinc en contacto con: acero, cobre, plomo y acero inoxidable.

Aluminio con: plomo y cobre.

Acero dulce con: plomo, cobre y acero inoxidable.

Plomo con: cobre y acero inoxidable.

Cobre con: acero inoxidable. Proceso de ejecución

- **Proceso de ejecución**

- Ejecución

Replantada en obra la barandilla, se marcará la situación de los anclajes.

Alineada sobre los puntos de replanteo, se presentará y aplomará con tornapuntas, fijándose provisionalmente a los anclajes mediante puntos de soldadura o atornillado suave.

Los anclajes podrán realizarse mediante placas, pletinas o angulares, según la elección del sistema y la distancia entre el eje de las pilastras y el borde de los elementos resistentes. Los anclajes garantizarán la protección contra empujes y golpes durante todo el proceso de instalación; asimismo mantendrán el aplomado de la barandilla hasta que quede definitivamente fijada al soporte.

Si los anclajes son continuos, se recibirán directamente al hormigonar el forjado. Si son aislados, se recibirán con mortero de cemento en los cajeados previstos al efecto en forjados y muros.

En forjados ya ejecutados los anclajes se fijarán mediante tacos de expansión con empotramiento no menor de 45 mm y tornillos. Cada fijación se realizará al menos con dos tacos separados entre sí 50 mm.

Siempre que sea posible se fijarán los barandales a los muros laterales mediante anclajes.

La unión del perfil de la pilastra con el anclaje se realizará por soldadura, respetando las juntas estructurales mediante juntas de dilatación de 40 mm de ancho entre barandillas.

Cuando los entrepaños y/o pasamanos sean desmontables, se fijarán con tornillos, junquillos, o piezas de ensamblaje, desmontables siempre desde el interior.

- Gestión de residuos

Los residuos generados durante la ejecución de la unidad de obra serán tratados conforme a la Parte III: Gestión de residuos de construcción o demolición en la obra.

- Condiciones de terminación

El sistema de anclaje al muro será estanco al agua, mediante sellado y recebado con mortero del encuentro de la barandilla con el elemento al que se ancle.

- **Control de ejecución, ensayos y pruebas**

- Control de ejecución

Puntos de observación.

Disposición y fijación:

Aplomado y nivelado de la barandilla.

Comprobación de la altura y entrepaños (huecos).

Comprobación de la fijación (anclaje) según especificaciones del proyecto.

- Ensayos y pruebas

Según el CTE DB SE AE, apartado 3.2. Se comprobará que las barreras de protección tengan resistencia y rigidez suficiente para resistir la fuerza horizontal establecida en dicho apartado, en función de la zona en que se encuentren. La fuerza se aplicará a 1,2 m o sobre el borde superior del elemento, si éste está situado a menos altura.

Las barreras de protección situadas delante de asientos fijos, resistirán una fuerza horizontal en el borde superior de 3 kN/m y simultáneamente con ella, una fuerza vertical uniforme de 1,0 kN/m, como mínimo, aplicada en el borde exterior.

En las zonas de tráfico y aparcamiento, los parapetos, petos o barandillas y otros elementos que delimiten áreas accesibles para los vehículos resistirán una fuerza horizontal, uniformemente distribuida sobre una longitud de 1 m, aplicada a 1,2 m de altura sobre el nivel de la superficie de rodadura o sobre el borde superior del elemento si éste está situado a menos altura, cuyo valor característico se definirá en el proyecto en función del uso específico y de las características del edificio, no siendo inferior a $q_k = 50$ kN.

- **Conservación y mantenimiento**

Las barreras de protección no se utilizarán como apoyo de andamios, tabloneros ni elementos destinados a la subida de cargas.

Se revisarán los anclajes hasta su entrega y se mantendrán limpias.

4.5.4 FACHADAS INDUSTRIALIZADAS

4.5.4.1 FACHADAS DE PANELES LIGEROS

Descripción

- **Descripción**

Cerramiento de edificios constituido por elementos ligeros opacos o transparentes fijados a una estructura auxiliar anclada a la estructura del edificio, donde la carpintería puede quedar vista u oculta.

- **Criterios de medición y valoración de unidades**

Metro cuadrado de superficie de muro ejecutado (estructura, paneles, acristalamiento), incluyendo o no la estructura auxiliar incluso piezas especiales de anclaje, sellado y posterior limpieza.

Prescripciones sobre los productos

- **Características y recepción de los productos que se incorporan a las unidades de obra**

La recepción de los productos, equipos y sistemas se realizará conforme se desarrolla en la Parte II, Condiciones de recepción de productos. Este control comprende el control de la documentación de los suministros (incluida la del marcado CE cuando sea pertinente), el control mediante distintivos de calidad o evaluaciones técnicas de idoneidad y el control mediante ensayos.

Según CTE DB HE 1, apartado 4, se comprobará que las propiedades higrométricas de los productos utilizados en los cerramientos se corresponden con las especificadas en proyecto: conductividad térmica λ , factor de resistencia a la difusión del vapor de agua μ , y, en su caso, densidad ρ y calor específico c_p , cumpliendo con la transmitancia térmica máxima exigida a los cerramientos que componen la envolvente térmica.

Según DB HR, apartado 4.1, en el pliego de condiciones del proyecto deben expresarse las características acústicas de los productos utilizados en los elementos constructivos de separación. Los productos que componen los elementos constructivos homogéneos se caracterizan por la masa por unidad de superficie kg/m^2 . Los aislantes de los elementos opacos o paneles utilizados para aplicaciones acústicas se caracterizan por la resistividad al flujo del aire, r , en $kPa \cdot s/m^2$, obtenida según UNE EN 29053. Se comprobará que se corresponde con la especificada en proyecto.

- Bases de fijación en los forjados:

Estarán constituidas por perfil de acero con un espesor mínimo de galvanizado por inmersión de 4 micras. Asimismo llevarán soldadas un mínimo de dos patillas de anclaje y se dispondrán uniformemente repartidas. Irán provistas de los elementos necesarios para el acoplamiento con el anclaje.

- Anclajes:

Estarán constituidos por perfil de acero con un espesor mínimo de galvanizado por inmersión de 40 micras. Asimismo irán provistos de los elementos necesarios para el acoplamiento con la base de fijación, de forma que permita el reglaje de los elementos del muro cortina en sus dos direcciones laterales, y otra normal al mismo. Absorberán los movimientos de dilatación del edificio.

- Estructura auxiliar:

Existen dos sistemas: montantes verticales y travesaños horizontales, o únicamente montantes verticales. Los montantes y travesaños no presentarán deformaciones ni alabeos, su aspecto superficial estará exento de rayas, golpes o abolladuras y sus cortes serán homogéneos. Irá provisto de los elementos necesarios para el acoplamiento con los anclajes, travesaños o paneles completos y con los montantes superior e inferior. Los montantes llevarán en los extremos los elementos necesarios para el acoplamiento con los paneles y vendrán protegidos superficialmente contra los agentes corrosivos.

Los travesaños y montantes podrán ser de:

Aluminio, de espesor mínimo 2 mm.

Acero conformado, de espesor mínimo 0,80 mm.

Acero inoxidable, de espesor mínimo 1,50 mm.

PVC, etc.

La perfilera será con/sin rotura de puente térmico.

Las bases de fijación, el anclaje y la estructura auxiliar deberán tener la resistencia suficiente para soportar el peso de los elementos del muro cortina separadamente, planta por planta.

- Sistema de fijación del vidrio:

La fijación del vidrio a la estructura portante se podrá conseguir por dos técnicas diferentes:

Fijación mecánica mediante piezas metálicas y taladros practicados al vidrio.

Acristalamiento estructural: fijación elástica con adhesivos, generalmente siliconas de alto módulo.

- Acristalamiento (ver Parte II, Relación de productos con marcado CE, 7.4):

En caso de que la fijación a la estructura portante sea mecánica, el vidrio deberá ser obligatoriamente templado.

En caso de acristalamiento estructural, el vidrio podrá ser monolítico o con cámara de aire, recocido, templado, laminar, incoloro, de color y con capas selectivas ya sean reflectantes o bajo emisivas.

En antepechos siempre serán vidrios templados.

El acristalamiento siempre llevará un tratamiento de bordes, como mínimo canto arenado.

- Elementos opacos de cerramiento:

A su vez estarán constituidos por una placa exterior y otra interior (de acero, aluminio, cobre, madera, vidrio, zinc, etc.), con un material aislante intermedio (lana mineral, poliestireno expandido, etc.).

Los elementos opacos serán resistentes a la abrasión y a los agentes atmosféricos.

- Junta preformada de estanquidad: podrá ser de policloropropeno, de PVC, etc.
- Producto de sellado: podrá ser de tipo Thiokol, siliconas, etc.
- Paneles (ver Parte II, Relación de productos marcado CE, 19.9.4):

El panel se suministrará con su sistema de sujeción a la estructura del edificio, que garantizará, una vez colocado el panel, su estabilidad así como su resistencia a las solicitaciones previstas.

El panel podrá ser de un material homogéneo, (plástico, metálico, etc.), o bien compuesto de capa exterior de tipo plástico o metálico (acero, aluminio, acero inoxidable, madera, material sintético etc.), capa intermedia de material aislante/absorbente y una lámina interior de material plástico, metálico, madera, etc. Los cantos del panel presentarán la forma adecuada y/o se suministrará con los elementos accesorios necesarios para que las juntas resultantes de la unión entre paneles y de éstos con los elementos de la fachada, una vez selladas y acabadas sean estancas al aire y al agua y no den lugar a puentes térmicos.

El material que constituya el aislamiento térmico podrá ser fibra de vidrio, espuma rígida de poliestireno extruída, espuma de poliuretano, etc.

En caso de paneles de acero éste llevará algún tipo de tratamiento como prelacado, galvanizado, etc.

En caso de paneles de aluminio, el espesor mínimo del anodizado será de 20 micras en exteriores y 25 micras en ambiente marino. En caso de ir lacados, el espesor mínimo del lacado será de 80 micras.

- Sistema de sujeción:

Quando la rigidez del panel no permita un sistema de sujeción directo a la estructura del edificio, el sistema incluirá elementos auxiliares como correas en Z o C, perfiles intermedios de acero, etc., a través de los cuales se realizará la fijación.

Se indicarán las tolerancias que permite el sistema de fijación, de aplomado entre el elemento de fijación más saliente y cualquier otro y de distancia entre planos horizontales de fijación.

Los elementos metálicos que comprenden el sistema de sujeción quedarán protegidos contra la corrosión.

El sistema de fijación del panel a la estructura secundaria podrá ser visto u oculto mediante clips, tornillos autorroscantes, etc.

- Juntas: las juntas entre paneles podrán ser a tope, o mediante perfiles, etc.
- Productos de sellado (ver Parte II, Relación de productos con marcado CE, 9): podrá ser mediante productos pastosos o bien perfiles preformados.

Prescripción en cuanto a la ejecución por unidades de obra

- **Características técnicas de cada unidad de obra**

Conforme al DB HR, apartado 4.2, en el pliego de condiciones del proyecto deben expresarse las características acústicas de los productos y elementos constructivos obtenidas mediante ensayos en laboratorio. Si éstas se han obtenido mediante métodos de cálculo, los valores obtenidos y la justificación de los cálculos deben incluirse en la memoria del proyecto y consignarse en el pliego de condiciones.

- **Condiciones previas: soporte**

Durante la ejecución de los forjados se recibirán en su cara superior, inferior o en el canto un número n de bases de fijación quedando empotradas, aplomadas y niveladas.

Antes de colocar el anclaje, se comprobará que los desniveles máximos de los forjados son menores de 25 mm y que el desplome entre caras de forjados en fachada no es mayor de 10 mm.

En el borde del forjado inferior se marcarán los ejes de modulación pasándolos mediante plomos a las sucesivas plantas.

- **Compatibilidad entre los productos, elementos y sistemas constructivos**

Para prevenir el fenómeno electroquímico de la corrosión galvánica entre metales con diferente potencial, se adoptarán las siguientes medidas:

Evitar el contacto entre dos metales de distinta actividad. En caso de no poder evitar el contacto, se deberá seleccionar metales próximos en la serie galvánica.

Aislar eléctricamente los metales con diferente potencial.

Evitar el acceso de agua y oxígeno a la zona de unión de los dos metales.

Quando la estructura auxiliar del muro cortina no esté preparada para recibir directamente el elemento de cerramiento, éste se colocará con carpintería.

Los adhesivos serán siliconas de tres tipos según los materiales a enlazar:

Silicona para unión vidrio - vidrio en la fabricación del doble acristalamiento.

Silicona para la unión vidrio - metal en la fijación del vidrio al marco soporte.

Silicona de estanquidad para el sellado de las juntas entre vidrios.

Los elementos auxiliares (calzos, obturadores, etc.) que intervengan en el montaje serán compatibles entre sí y con los selladores y adhesivos.

Se tendrá en cuenta las características particulares de cada producto vítreo y su compatibilidad con el resto de materiales. En el caso de acristalamiento estructural se podrá usar cualquier tipo de vidrio a excepción del vidrio armado.

- **Proceso de ejecución**

- **Ejecución**

Los anclajes se fijarán a las bases de fijación de manera que permita el reglaje del montante una vez colocado.

Se colocarán los montantes en la fachada uniéndolos a los anclajes por su parte superior permitiendo la regulación en sus tres direcciones, para lograr la modulación, aplomado y nivelación. En el extremo superior del montante se acoplará un casquillo que permita el apoyo con el montante superior. Entre los montantes quedará una junta de dilatación de 2 mm/m, mínima.

Los travesaños se unirán a los montantes por medio de casquillos y otros sistemas. Entre el montante y travesaño, quedará una junta de dilatación de 2 mm/m.

Se colocará el elemento opaco o transparente de cerramiento sobre el módulo del cerramiento fijándose a él mediante junquillos a presión u otros sistemas.

Se colocará la junta preformada de estanquidad a lo largo de los encuentros del cerramiento con los elementos de obra gruesa, así como en la unión con los elementos opacos, transparentes y carpinterías, de forma que asegure la estanquidad al aire y al agua permitiendo los movimientos de dilatación.

El panel completo se unirá a los montantes por casquillos a presión y angulares atornillados que permitan la dilatación, haciendo coincidir esta unión con los perfiles horizontales del panel.

En su caso, el elemento de carpintería se unirá por tornillos con juntas de expansión u otros sistemas flotantes a la estructura auxiliar del cerramiento.

En caso de acristalamiento estructural, el encolado de los vidrios a los bastidores metálicos se hará siempre en taller climatizado, nunca en obra, para evitar riesgo de suciedad u condensaciones.

- **Gestión de residuos**

Los residuos generados durante la ejecución de la unidad de obra serán tratados conforme a la Parte III: Gestión de residuos de construcción o demolición en la obra.

- **Condiciones de terminación**

El producto de sellado se aplicará en todo el perímetro de las juntas a temperatura superior a 0 °C, comprobando antes de extenderlo que no existen óxidos, polvo, grasa o humedad.

- **Control de ejecución, ensayos y pruebas**

- **Control de ejecución**

Puntos de observación.

Condiciones de no aceptación:

- Base de fijación:
El desplome presente variaciones superiores a ± 1 cm, o desniveles de $\pm 2,5$ cm en 1 m.
- Montantes y travesaños:

No existan casquillos de unión entre montantes.

El desplome o desnivel presente variaciones superiores a $\pm 2\%$.

- Cerramiento:

No permita movimientos de dilatación.

La colocación discontinua o incompleta de la junta preformada.

En el producto de sellado exista discontinuidad.

El ancho de la junta no quede cubierto por el sellador.

Fijación deficiente del elemento de cerramiento.

- Ensayos y pruebas

- Prueba de servicio:

Estanquidad de paños de fachada al agua de escorrentía.

Resistencia de montante y travesaño: aparecen deformaciones o degradaciones.

Resistencia de la cara interior de los elementos opacos: se agrieta o degrada el revestimiento o se ocasionan deterioros en su estructura.

Resistencia de la cara exterior de los elementos opacos: existen deformaciones, degradaciones, grietas, deterioros o defectos apreciables.

- **Conservación y mantenimiento**

Se evitarán golpes y rozaduras. No se apoyarán sobre el cerramiento elementos de elevación de cargas o muebles, ni cables de instalación de rótulos, así como mecanismos de limpieza exterior o cualesquiera otros objetos que, al ejercer un esfuerzo sobre éste pueda dañarlo.

Prescripciones sobre verificaciones en el edificio terminado

- **Verificaciones y pruebas de servicio para comprobar las prestaciones finales del edificio**

En el caso de que se realicen mediciones in situ para comprobar las exigencias de aislamiento acústico a ruido aéreo y de limitación del tiempo de reverberación, se realizarán por laboratorios y conforme a lo establecido en las UNE EN ISO 140-4 y UNE EN ISO 140-5 para ruido aéreo y en la UNE EN ISO 3382 para tiempo de reverberación. La valoración global de resultados de las mediciones de aislamiento se realizará conforme a las definiciones de diferencia de niveles estandarizada para cada tipo de ruido según lo establecido en el Anejo H del DB HR.

Para el cumplimiento de las exigencias del DB HR se admiten tolerancias entre los valores obtenidos por mediciones in situ y los valores límite establecidos en el apartado 2.1 del DB HR, de 3 dBA para aislamiento a ruido aéreo y de 0,1 s para tiempo de reverberación.

Cuando se dispongan como aberturas de admisión de aire, según DB-HS 3, sistemas con dispositivo de cierre, tales como aireadores o sistemas de microventilación, la verificación de la exigencia de aislamiento acústico frente a ruido exterior se realizará con dichos dispositivos cerrados.

4.5.4.2 FACHADAS DE PANELES PESADOS

Descripción

- **Descripción**

Cerramiento de edificios, sin función estructural, constituido por elementos prefabricados pesados anclados a la estructura del edificio.

- **Criterios de medición y valoración de unidades**

Metro cuadrado de superficie de cerramiento ejecutado, incluyendo paneles, juntas y sellado, incluso piezas especiales de anclaje y posterior limpieza.

Metro lineal de remate.

Prescripciones sobre los productos

- **Características y recepción de los productos que se incorporan a las unidades de obra**

La recepción de los productos, equipos y sistemas se realizará conforme se desarrolla en la Parte II, Condiciones de recepción de productos. Este control comprende el control de la documentación de los suministros (incluida la del marcado CE cuando sea pertinente), el control mediante distintivos de calidad o evaluaciones técnicas de idoneidad y el control mediante ensayos.

Según CTE DB HE 1, apartado 4, se comprobará que las propiedades higrométricas de los productos utilizados en los cerramientos se corresponden con las especificadas en proyecto: conductividad térmica λ , factor de resistencia a la difusión del vapor de agua μ , y, en su caso, densidad ρ y calor específico c_p , cumpliendo con la transmitancia térmica máxima exigida a los cerramientos que componen la envolvente térmica.

Según DB HR, apartado 4.1, en el pliego de condiciones del proyecto deben expresarse las características acústicas de los productos utilizados en los elementos constructivos de separación. Los productos que componen los elementos constructivos homogéneos se caracterizan por la masa por unidad de superficie kg/m^2 . Los productos de relleno de las cámaras utilizados para aplicaciones acústicas se caracterizan por la resistividad al flujo del aire, r , en $\text{kPa}\cdot\text{s/m}^2$, obtenida según UNE EN 29053. Se comprobará que se corresponde con la especificada en proyecto.

- Panel:

El panel de hormigón podrá ser de tipo:

Macizo, con diferentes acabados superficiales.

Aligerado con bloques aligerantes.

Compuesto, formado por dos capas de hormigón y una intermedia de material aislante/absorbente.

De bloques de hormigón o cerámicos.

El panel presentará sus aristas definidas y estará exento de fisuras y coqueras que puedan afectar a sus condiciones de funcionalidad.

Los cantos del panel presentarán la forma adecuada para que las juntas resultantes de la unión entre paneles y de éstos con los elementos de la fachada, una vez selladas y acabadas, sean estancas al aire y al agua y no den lugar a puentes térmicos.

Será capaz de resistir las solicitaciones derivadas del desmoldeo y levantamiento para transporte, del propio transporte, y del izado y montaje en obra.

Se suministrará con su sistema de sujeción a la estructura del edificio, que garantizará, una vez colocado el panel, su estabilidad así como su resistencia a las solicitaciones previstas.

Se indicarán los coeficientes de dilatación térmica y de hinchamiento, así como las tolerancias de fabricación y resistencia térmica del panel.

- Sistema de sujeción:

Garantizará la fijación del panel a la estructura del edificio, así como su resistencia a las solicitaciones de viento y variaciones de temperatura.

Para el sistema de sujeción se indicarán las tolerancias que permite, de aplomado entre el elemento de fijación más saliente y cualquier otro de distancia entre planos horizontales de fijación.

Los elementos metálicos que comprenden el sistema de sujeción quedarán protegidos contra la corrosión.

- Juntas:

Cuando el panel constituya sólo la hoja exterior del cerramiento, podrán adoptarse cantos planos que den lugar a juntas horizontales y verticales a tope.

Cuando el panel constituya el cerramiento completo, se adoptará preferentemente entre paneles:

En cantos horizontales, formas que den lugar a juntas con resalto y rebajo complementarios.

En cantos verticales, formas que den lugar a juntas con cámara de descompresión.

- Productos de sellado (ver Parte II, Relación de productos con marcado CE, 9, 19.1):

Podrán ser de productos pastosos (morteros elásticos, morteros de resinas, etc.) o bien perfiles preformados y gomas.

Prescripción en cuanto a la ejecución por unidades de obra

- **Características técnicas de cada unidad de obra**

Conforme al DB HR, apartado 4.2, en el pliego de condiciones del proyecto deben expresarse las características acústicas de los elementos constructivos obtenidas mediante ensayos en laboratorio. Si éstas se han obtenido mediante métodos de cálculo, los valores obtenidos y la justificación de los cálculos deben incluirse en la memoria del proyecto y consignarse en el pliego de condiciones.

- **Condiciones previas: soporte**

Durante la ejecución de los forjados se recibirán en su cara, superior, inferior o en el canto un número n de bases de fijación quedando empotradas, aplomadas y niveladas.

Antes de colocar el anclaje, se comprobará que los desniveles máximos de los forjados son menores de 25 mm y que el desplome entre caras de forjados en fachada no es mayor de 1 cm.

En el borde del forjado inferior se marcarán los ejes de modulación pasándolos mediante plomos a las sucesivas plantas.

- **Compatibilidad entre los productos, elementos y sistemas constructivos**

Los adhesivos serán siliconas de tres tipos según los materiales a enlazar:

Silicona para unión vidrio - vidrio en la fabricación del doble acristalamiento.

Silicona para la unión vidrio - metal en la fijación del vidrio al marco soporte.

Silicona de estanquidad para el sellado de las juntas entre vidrios.

Los elementos auxiliares (calzos, obturadores, etc.) que intervengan en el montaje serán compatibles entre sí y con los selladores y adhesivos.

Se tendrá en cuenta las características particulares de cada producto vítreo y su compatibilidad con el resto de materiales. En el caso de acristalamiento estructural se podrá usar cualquier tipo de vidrio a excepción del vidrio armado.

- **Proceso de ejecución**

- **Ejecución**

Se elevará y situará el panel en fachada. Una vez presentados todos los paneles de una planta o aquellos que en ella vayan a quedar comprendidos entre elementos fijos de la fachada, se sujetará el panel, se alineará, nivelará y aplomará.

Se medirá el ancho de la junta en todo su perímetro, comprobando que corresponde con la indicada en proyecto, y que esta es continua.

Se sujetará definitivamente el panel a los elementos de fijación que se habrán previsto anclados a la estructura del edificio.

Cuando la solución de junta vertical sea con cámara de descompresión, se impermeabilizará el canto superior del panel en una longitud no menor de 10 cm a cada lado de la junta, previo a la colocación de los paneles superiores.

En el caso de existir remates de obra no industrializados, ver capítulo Fachadas de piezas de arcilla cocida y de hormigón.

- **Gestión de residuos**

Los residuos generados durante la ejecución de la unidad de obra serán tratados conforme a la Parte III: Gestión de residuos de construcción o demolición en la obra.

- **Condiciones de terminación**

El producto de sellado se aplicará en todo el perímetro de las juntas para garantizar su estanquidad y acabado exterior, comprobando antes que éstas estarán limpias de polvo, aceites o grasas.

- **Control de ejecución, ensayos y pruebas**

- **Control de ejecución**

Puntos de observación. Las condiciones de no aceptación podrán ser:

La alineación y aplomado de paneles medida en los cantos de los paneles presente variaciones superiores a la tolerancia de fabricación más 2 mm.

Se comprobará que la sujeción es la misma que la especificada por la dirección facultativa.

El ancho de la junta vertical sea inferior al ancho mínimo.

El ancho de la junta horizontal sea inferior al ancho mínimo.

Presencia de elementos metálicos no protegidos contra la oxidación.

El ancho de la junta no quede totalmente cerrado por el sellador. La presencia de rebabas o desprendimientos.

En juntas con cámara de descompresión el sellador se ha introducido en la cámara y/o se ha sellado la zona de comunicación de esta con el exterior.

- **Ensayos y pruebas**

Estanquidad de paños de fachada al agua de escorrentía.

- **Conservación y mantenimiento**

Se evitarán golpes y rozaduras. No se apoyarán sobre el cerramiento elementos de elevación de cargas o muebles, ni cables de instalación de rótulos, así como mecanismos de limpieza exterior o cualesquiera otros objetos que, al ejercer un esfuerzo sobre éste pueda dañarlo.

Prescripciones sobre verificaciones en el edificio terminado

- **Verificaciones y pruebas de servicio para comprobar las prestaciones finales del edificio**

En el caso de que se realicen mediciones in situ para comprobar las exigencias de aislamiento acústico a ruido aéreo y de limitación del tiempo de reverberación, se realizarán por laboratorios y conforme a lo establecido en las UNE EN ISO 140-4 y UNE EN ISO 140-5 para ruido aéreo y en la UNE EN ISO 3382 para tiempo de reverberación. La valoración global de resultados de las mediciones de aislamiento se realizará conforme a las definiciones de diferencia de niveles estandarizada para cada tipo de ruido según lo establecido en el Anejo H del DB HR.

Para el cumplimiento de las exigencias del DB HR se admiten tolerancias entre los valores obtenidos por mediciones in situ y los valores límite establecidos en el apartado 2.1 del DB HR, de 3 dBA para aislamiento a ruido aéreo y de 0,1 s para tiempo de reverberación.

Cuando se dispongan como aberturas de admisión de aire, según DB-HS 3, sistemas con dispositivo de cierre, tales como aireadores o sistemas de microventilación, la verificación de la exigencia de aislamiento acústico frente a ruido exterior se realizará con dichos dispositivos cerrados.

4.5.5 PARTICIONES

4.5.5.1 PARTICIONES DE PIEZAS DE ARCILLA COCIDA O DE HORMIGÓN

Descripción

- **Descripción**

Particiones de ladrillo de arcilla cocida, bloque de arcilla aligerada u hormigón tomado con mortero de cemento y/o cal o yeso, con bandas elásticas en su caso.

Será de aplicación todo lo que le afecte de la subsección Fábrica estructural de acuerdo con su comportamiento mecánico previsible.

- **Criterios de medición y valoración de unidades**

Metro cuadrado de fábrica de ladrillo de arcilla cocida, bloque de arcilla aligerada u hormigón tomado con mortero de cemento y/o cal o yeso, aparejada, incluso replanteo, nivelación y aplomado, parte proporcional de bandas elásticas (en su caso), de enjarjes, mermas y roturas, humedecido de las piezas y limpieza, ejecución de encuentros y elementos especiales, medida deduciendo huecos superiores a 1 m².

Prescripciones sobre los productos

- **Características y recepción de los productos que se incorporan a las unidades de obra**

La recepción de los productos, equipos y sistemas se realizará conforme se desarrolla en la Parte II, Condiciones de recepción de productos. Este control comprende el control de la documentación de los suministros (incluida la correspondiente al marcado CE, cuando sea pertinente), el control mediante distintivos de calidad o evaluaciones técnicas de idoneidad y el control mediante ensayos.

Las fábricas pueden estar constituidas por:

- Piezas de arcilla cocida (ver Parte II, Relación de productos con marcado CE, 2.1.1): ladrillos o bloques de arcilla aligerada.
- Bloques de hormigón de áridos densos y ligeros (ver Parte II, Relación de productos con marcado CE, 2.1.3).
- Bloques de hormigón celular curado en autoclave (ver Parte II, Relación de productos con marcado CE, 2.1.4).
- Componentes auxiliares para fábricas de albañilería: llaves, amarres, colgadores, ménsulas y ángulos, dinteles, etc. (ver Parte II, Relación de productos con marcado CE, 2.2).
- Bandas elásticas. Se debe indicar su rigidez dinámica, s' , en MN/m³, obtenida según UNE EN 29052-1 y la clase de compresibilidad, definida en sus propias normas UNE. Se consideran materiales adecuados para las bandas aquellos que tengan una rigidez dinámica, s' , menor que 100 MN/m³ tales como el poliestireno elastificado, el polietileno y otros materiales con niveles de prestación análogos.
- Mortero de albañilería (ver Parte II, Relación de productos con marcado CE, 19.1.13). Según RC-08, para los morteros de albañilería se utilizarán, preferentemente, los cementos de albañilería, pudiéndose utilizar también cementos comunes con un contenido de adición apropiado, seleccionando los más adecuados en función de sus características mecánicas, de blancura, en su caso, y del contenido de aditivo aireante en el caso de los cementos de albañilería.
- Yeso (ver Parte II, Relación de productos con marcado CE, 19.2.5).

Según el CTE DB HE 1, apartado 4. Se comprobará que las propiedades higrométricas de los productos utilizados de las particiones interiores que componen la envolvente térmica, se corresponden con las especificadas en proyecto: conductividad térmica λ , factor de resistencia a la difusión del vapor de agua μ y, en su caso, densidad ρ y calor específico c_p . La envolvente térmica se compone de los cerramientos del edificio que separan los recintos habitables del ambiente exterior y las particiones interiores que separan los recintos habitables de los no habitables que a su vez estén en contacto con el ambiente exterior.

Según DB HR, apartado 4.1, en el pliego de condiciones del proyecto deben expresarse las características acústicas de los productos utilizados en los elementos constructivos de separación. Los productos que componen los elementos constructivos homogéneos se caracterizan por la masa por unidad de superficie kg/m².

Los ladrillos y bloques se apilarán en superficies planas, limpias, no en contacto con el terreno. Si se reciben empaquetados, el envoltorio no será totalmente hermético.

Los cementos envasados y la arena se almacenarán sobre palets, o plataforma similar, en un lugar cubierto, seco, ventilado y protegido de la humedad y la exposición directa al sol un máximo de tres meses. El cemento recibido a granel se almacenará en silos.

El mortero se utilizará a continuación de su amasado, hasta un máximo de 2 horas. Antes de realizar un nuevo mortero se limpiarán los útiles de amasado.

Los sacos de yeso se almacenarán a cubierto y protegidos de la humedad. Si el yeso se recibe a granel se almacenará en silos.

Prescripción en cuanto a la ejecución por unidades de obra

- **Características técnicas de cada unidad de obra**

Conforme al DB HR, apartado 4.2, en el pliego de condiciones del proyecto deben expresarse las características acústicas de los elementos constructivos obtenidas mediante ensayos en laboratorio. Si éstas se han obtenido mediante métodos de cálculo, los valores obtenidos y la justificación de los cálculos deben incluirse en la memoria del proyecto y consignarse en el pliego de condiciones.

• Condiciones previas: soporte

Se exigirá la condición de limitación de flecha a los elementos estructurales flectados: vigas de borde o remates de forjado. Terminada la estructura, se comprobará que el soporte (forjado, losa, etc.) haya fraguado totalmente, esté seco, nivelado y limpio de cualquier resto de obra. Comprobado el nivel del forjado terminado, si hay alguna irregularidad se rellenará con mortero. Se dispondrá de los precercos en obra.

Las superficies donde se coloquen las bandas elásticas deben estar limpias y sin imperfecciones significativas.

- **Compatibilidad**

Los tabiques no serán solidarios con los elementos estructurales verticales u horizontales.

Es aconsejable separar las piezas cerámicas porosas del aluminio mediante dos manos de pintura bituminosa, u otro elemento espaciador. Se debe tener especial cuidado con algunos tipos de ladrillos que tienen cloruros en su composición, ya que estos pueden acelerar el proceso de corrosión.

- **Proceso de ejecución**

• Ejecución

- Replanteo:

Se realizará el replanteo horizontal de la fábrica, según el plano de replanteo del proyecto, respetando en el tabique las juntas estructurales del edificio. Los tabiques con conducciones de diámetro mayor o igual que 2 cm serán de hueco doble.

Se colocarán miras rectas y aplomadas a distancias no mayores que 4 m, y se marcarán las alturas de las hiladas.

- En general:

La primera hilada en cada planta se recibirá sobre capa de mortero de 1 cm de espesor, extendida en toda la superficie de asiento de la fábrica. Las hiladas se ejecutarán niveladas, guiándose de las lienzas que marcan su altura. Se comprobará que la hilada que se está ejecutando no se desploma sobre la anterior. Las fábricas se levantarán por hiladas horizontales enteras, salvo cuando dos partes tengan que levantarse en distintas épocas, en cuyo caso la primera se dejará escalonada. Si esto no fuera posible, se dispondrán enjarjes. Los encuentros de esquinas o con otras fábricas, se harán mediante enjarjes en todo su espesor y en todas las hiladas.

Deben rellenarse las llagas y los tendeles con mortero ajustándose a las especificaciones del fabricante de las piezas.

En el caso de dos hojas de fábrica con bandas elásticas perimetrales en ambas hojas:

Se colocarán las bandas elásticas en la base y laterales de la primera hoja de fábrica.

Se ejecutará la primera hoja de fábrica, recibiendo en su base, sobre la banda elástica, con yeso o pasta de agarre.

Colocación de la banda en el remate superior y retacado de yeso o pasta la apertura existente entre la fila superior de las piezas de fábrica y la banda elástica, evitando que el yeso o pasta contacte con el forjado superior.

Se colocará el absorbente acústico fijado, según se indique en proyecto, a la cara interior de la primera hoja de fábrica, evitando que se rompa en su instalación. El material debe ocupar toda la superficie de la hoja de fábrica, de suelo a techo.

Se realizará el replanteo necesario y se ejecutará la segunda hoja siguiendo los pasos anteriores.

En el caso de dos hojas de fábrica con bandas elásticas perimetrales en una hoja:

Ejecución de la hoja que no lleva bandas elásticas.

Se colocará el absorbente acústico fijado, según se indique en proyecto, a la cara interior de la primera hoja de fábrica, evitando que se rompa en su instalación. El material debe ocupar toda la superficie de la hoja de fábrica, de suelo a techo.

Replanteo en forjado de suelo de la segunda hoja de fábrica, que lleva bandas elásticas. Se realizará conforme lo indicado previamente en el caso de dos hojas de fábrica con bandas elásticas perimetrales en ambas hojas.

- Colocación de ladrillos de arcilla cocida:

Los ladrillos se humedecerán antes de su colocación, para que no absorban el agua del mortero. Se colocarán a restregón, utilizando suficiente mortero para que penetre en los huecos del ladrillo y las juntas queden rellenas. Se recogerán las rebabas de mortero sobrante en cada hilada. Las fábricas de arcilla cocida quedarán planas y aplomadas, y tendrán una composición uniforme en toda su altura.

- Colocación de bloques de arcilla aligerada:

Los bloques se humedecerán antes de su colocación. Se colocarán sin mortero en la junta vertical. Se asentarán verticalmente, no a restregón, haciendo tope con el machihembrado, y golpeando con una maza de goma para que el mortero penetre en las perforaciones. Se recogerán las rebabas de mortero sobrante. Se comprobará que el espesor del tendel una vez asentados los bloques esté comprendido entre 1 y 1,5 cm. La separación entre juntas verticales de dos hiladas consecutivas deberá ser igual o mayor a 7 cm. Para ajustar la modulación vertical se podrán variar los espesores de las juntas de mortero (entre 1 y 1,5 cm), o se utilizarán piezas especiales de ajuste vertical o piezas cortadas en obra con cortadora de mesa.

- Colocación de bloques de hormigón:

Debido a la conicidad de los alveolos de los bloques huecos, la cara que tiene más superficie de hormigón se colocará en la parte superior para ofrecer una superficie de apoyo mayor al mortero de la junta. Los bloques se colocarán secos, humedeciendo únicamente la superficie del bloque en contacto con el mortero, si el fabricante lo recomienda. Para la formación de la junta horizontal, en los bloques ciegos el mortero se extenderá sobre la cara superior de manera completa; en los bloques huecos, se colocará sobre las paredes y tabiquillos. Para la formación de la junta vertical, se aplicará mortero sobre los salientes de la testa del bloque, presionándolo para evitar que se caiga al transportarlo para su colocación en la hilada. Los bloques se llevarán a su posición mientras el mortero esté aún blando y plástico. Se recogerán las rebabas de mortero sobrante. No se utilizarán piezas menores de medio bloque. Cuando se precise cortar los bloques se realizará el corte con maquinaria adecuada. La fábrica se ejecutará con las llagas alineadas y los tendeles a nivel. Las hiladas intermedias se colocarán con sus juntas verticales alternadas. Los enfoscados se realizarán transcurridos 45 días después de terminar la fábrica para evitar fisuración por retracción del mortero de las juntas.

- Condiciones durante la ejecución:

Las fábricas se trabajarán siempre a una temperatura ambiente que oscile entre 5 y 40 °C. Si se sobrepasan estos límites, 48 horas después, se revisará la obra ejecutada. Durante la ejecución de las fábricas, se adoptarán protecciones:

Contra la lluvia, las partes recién ejecutadas se protegerán con plásticos para evitar el lavado de los morteros.

Contra el calor y los efectos de secado por el viento, se mantendrá húmeda la fábrica recientemente ejecutada, para evitar una evaporación del agua del mortero demasiado rápida, hasta que alcance la resistencia adecuada.

Contra heladas: si ha helado antes de iniciar el trabajo, se inspeccionarán las fábricas ejecutadas, debiendo demoler las zonas afectadas que no garanticen la resistencia y durabilidad establecidas. Si la helada se produce una vez iniciado el trabajo, se suspenderá, protegiendo lo recién construido con mantas de aislante térmico o plásticos.

Frente a posibles daños mecánicos debidos a otros trabajos a desarrollar en obra (vertido de hormigón, andamiajes, tráfico de obra, etc.), se protegerán los elementos vulnerables (aristas, huecos, zócalos, etc.)

Las fábricas deberán ser estables durante su construcción, por lo que se elevarán a la vez que sus correspondientes arriostramientos. En los casos donde no se pueda garantizar su estabilidad frente a acciones horizontales, se arriostrarán a elementos suficientemente sólidos. Cuando el viento sea superior a 50 km/h, se suspenderán los trabajos y se asegurarán las fábricas de ladrillo realizadas.

- Elementos singulares:

Los dinteles se realizarán según la solución de proyecto (armado de tendeles, viguetas pretensadas, perfiles metálicos, cargadero de piezas de arcilla cocida /hormigón y hormigón armado, etc.). Se consultará a la dirección facultativa el correspondiente apoyo de los cargaderos, los anclajes de perfiles al forjado, etc.

En el encuentro con el forjado se dejará una holgura en la parte superior de la partición de 2 cm de espesor, que se rellenará transcurrido un mínimo de 24 horas con pasta de yeso.

En el caso de elementos de separación verticales formados por dos hojas de fábrica separadas por una cámara, deben evitarse las conexiones rígidas entre las hojas que puedan producirse durante la ejecución del elemento, debidas, por ejemplo, a rebabas de mortero o restos de material acumulados en la cámara. El material absorbente acústico o amortiguador de vibraciones situado en la cámara debe cubrir toda su superficie. Si éste no rellena todo el ancho de la cámara, debe fijarse a una de las hojas, para evitar el desplazamiento del mismo dentro de la cámara.

En los encuentros de la tabiquería con los elementos de separación vertical, la tabiquería debe interrumpirse de tal forma que el elemento de separación vertical sea continuo. En el caso de elementos de separación verticales de dos hojas, la tabiquería no conectará las dos hojas del elemento de separación vertical, ni interrumpirá la cámara. Si fuera necesario anclar o trabar el elemento de separación vertical por razones estructurales, solo se trabará la tabiquería a una sola de las hojas del elemento de separación vertical de fábrica o se unirá a ésta mediante conectores.

El encuentro de tabiques con elementos estructurales se hará de forma que no sean solidarios.

Si se emplean bandas elásticas, deben colocarse en los encuentros de los elementos de separación verticales de, al menos, una de las hojas con forjados, las fachadas y los pilares. Las bandas elásticas deben colocarse en el apoyo de la tabiquería en el forjado o en el suelo flotante. Éstas deben quedar adheridas al forjado y al resto de particiones y fachadas, para ello deben usarse los morteros y pastas adecuadas para cada tipo de material. Se recomienda colocar bandas elásticas que tengan un ancho de al menos 4 cm superior al espesor de la hoja de fábrica y colocar la hoja de fábrica centrada de forma que la banda elástica sobresalga por cada lado al menos 1 cm del espesor del revestimiento que se vaya a hacer a la hoja. Si las bandas elásticas tienen un ancho inferior se deberá tener especial cuidado en no conectar la partición con el forjado. También se recomienda colocar la banda elástica de la cima en el momento en que vaya a finalizarse la construcción de la hoja para garantizar que la hoja de fábrica acomete a la banda elástica.

Encuentros con los conductos de instalaciones: cuando un conducto de instalaciones colectivas se adose a un elemento de separación vertical, se revestirá de tal forma que no disminuya el aislamiento acústico del elemento de separación y se garantice la continuidad de la solución constructiva.

Las rozas para instalaciones tendrán una profundidad no mayor que 4 cm sobre ladrillo macizo y de un canuto sobre ladrillo hueco; el ancho no será superior a dos veces su profundidad, se realizarán con maza y cincel o con máquina rozadora. Se distanciarán de los cercos al menos 15 cm. No deben ser pasantes. Deben retacarse con mortero las rozas hechas para paso de instalaciones de tal manera que no se disminuya el aislamiento acústico inicialmente previsto.

En el caso de dos hojas de fábrica, las rozas no coincidirán a la misma altura en ambos tabiques, teniendo especial cuidado en no hacer coincidir las cajas de registro, enchufes y mecanismos a ambos lados de las hojas.

Las molduras (si las hubiese) se fijarán solamente al forjado o solamente a la partición vertical.

• Gestión de residuos

Los residuos generados durante la ejecución de la unidad de obra serán tratados conforme a la Parte III: Gestión de residuos de construcción o demolición en la obra.

- **Control de ejecución, ensayos y pruebas**

- **Control de ejecución**

Puntos de observación.

- Previo a la ejecución:

Comprobación que los materiales que componen la partición se encuentran en correcto estado.

En su caso, las superficies donde se colocan las bandas elásticas están limpias y sin imperfecciones significativas.

- Replanteo:

Comprobación de espesores de las hojas y de desviaciones respecto a proyecto.

Comprobación de los huecos de paso, desplomes y escuadras del cerco o premarco.

- Ejecución:

Bandas elásticas: comprobación de la colocación de las bandas elásticas en el suelo y cerramientos laterales, mediante la aplicación de pastas o morteros adecuados; son de un ancho de al menos 4 cm mayor que el ancho de la hoja de fábrica; las bandas elásticas sobresalen al menos 1 cm respecto a la capa de revestimiento.

Material absorbente acústico, en su caso: cubre toda la superficie de la primera hoja y no ha sufrido roturas, ni desperfectos.

Unión a otros tabiques: enjarjes.

Zonas de circulación: según el CTE DB SUA 2, apartado 1.1. Los paramentos carezcan de elementos salientes que no arranquen del suelo, que vuelen más de 15 cm en la zona de altura comprendida entre 15 cm y 2,20 m medida a partir del suelo y que presenten riesgo de impacto.

Encuentro no solidario con los elementos estructurales verticales.

Holgura de 2 cm en el encuentro con el forjado superior rellena a las 24 horas con pasta de yeso.

Cámara de aire: espesor. Limpieza. En caso de cámara ventilada, disposición de un sistema de recogida y evacuación del agua.

Lagas y tendeles: se han rellenado totalmente (no pasa la luz).

Se han limpiado las rebabas asegurándose que no se forman conexiones entre las dos hojas, en su caso.

El material de agarre empleado para el macizado de las instalaciones no crea una unión entre las hojas de fábrica y los forjados superior e inferior que pueda crear transmisiones entre estos elementos.

Las cajas de mecanismos eléctricos no son pasantes a ambos lados de la partición.

- Comprobación final:

Planeidad, medida con regla de 2 m.

Desplome, no mayor de 10 mm en 3 m de altura.

Fijación al tabique del cerco o premarco (huecos de paso, descuadras y alabeos).

Rozas distanciadas al menos 15 cm de cercos y relleno a las 24 horas con pasta de yeso.

Las molduras (si las hubiese) se han fijado solamente al forjado o solamente a la partición vertical.

- **Conservación y mantenimiento**

Si fuera apreciada alguna anomalía, como aparición de fisuras, desplomes, etc. se pondrá en conocimiento de la dirección facultativa que dictaminará su importancia y, en su caso, las reparaciones que deban efectuarse.

Prescripciones sobre verificaciones en el edificio terminado

- **Verificaciones y pruebas de servicio para comprobar las prestaciones finales del edificio**

En el caso de que se realicen mediciones in situ para comprobar las exigencias de aislamiento acústico a ruido aéreo y de limitación del tiempo de reverberación, se realizarán por laboratorios y conforme a lo establecido en las UNE EN ISO 140-4 y UNE EN ISO 140-5 para ruido aéreo y en la UNE EN ISO 3382 para tiempo de reverberación. La valoración global de resultados de las mediciones de aislamiento se realizará conforme a las definiciones de diferencia de niveles estandarizada para cada tipo de ruido según lo establecido en el Anejo H del DB HR.

Para el cumplimiento de las exigencias del DB HR se admiten tolerancias entre los valores obtenidos por mediciones in situ y los valores límite establecidos en el apartado 2.1 del DB HR, de 3 dBA para aislamiento a ruido aéreo y de 0,1 s para tiempo de reverberación.

4.5.5.2 **PANELES PREFABRICADOS DE YESO Y ESCAYOLA**

Descripción

- **Descripción**

Tabiques de paneles prefabricados de yeso machihembrados y unidos con adhesivos en base de yeso, con bandas elásticas en su caso, que constituyen particiones interiores.

- **Criterios de medición y valoración de unidades**

Metro cuadrado de tabique de paneles prefabricados de yeso o escayola, listo para pintar, incluso replanteo, preparación, corte y colocación de las placas o paneles, nivelación y aplomado, formación de premarcas, ejecución de ángulos y paso de instalaciones, acabado de juntas, parte proporcional de bandas elásticas (en su caso), mermas, roturas, accesorios de fijación y limpieza.

Prescripciones sobre los productos

- **Características y recepción de los productos que se incorporan a las unidades de obra**

La recepción de los productos, equipos y sistemas se realizará conforme se desarrolla en la Parte II, Condiciones de recepción de productos. Este control comprende el control de la documentación de los suministros (incluida la correspondiente al marcado CE, cuando sea pertinente), el control mediante distintivos de calidad o evaluaciones técnicas de idoneidad y el control mediante ensayos.

Según el CTE DB HE 1, apartado 4. Se comprobará que las propiedades higrométricas de los productos utilizados de las particiones interiores que formen parte de la envolvente térmica, se correspondan con las especificadas en proyecto: conductividad térmica λ , factor de resistencia a la difusión del vapor de agua μ y, en su caso, densidad ρ y calor específico c_p . La envolvente térmica se compone de los cerramientos del edificio que separan los recintos habitables del ambiente exterior y las particiones interiores que separan los recintos habitables de los no habitables que a su vez estén en contacto con el ambiente exterior.

Según DB HR, apartado 4.1, en el pliego de condiciones del proyecto deben expresarse las características acústicas de los productos utilizados en los elementos constructivos de separación. Los productos que componen los elementos constructivos homogéneos se caracterizan por la masa por unidad de superficie kg/m^2 .

- Paneles prefabricados de yeso (ver Parte II, Relación de productos con marcado CE, 19.2.2).

Se comprobará si son hidrofugados, en caso de exigirse en proyecto.

- Pastas:

Adhesivo de base yeso (ver Parte II, Relación de productos con marcado CE, 19.2.4): o cola de montaje: se preparará según las instrucciones del fabricante, respetando el tiempo de empleo. No deben emplearse, al igual que los conglomerantes de yeso, en temperaturas ambientales inferiores a los 5 °C. No se utilizará mezcla de escayola y adhesivo.

Pasta para el relleno de huecos, remates, y revestimientos de acabado: se utilizará una mezcla de escayola y de adhesivo, a partes iguales. Se respetará el tiempo de empleo indicado por el fabricante. No se empleará sólo escayola para el montaje o para el relleno de juntas, por la elevada probabilidad de aparición de fisuras. No se utilizará para el montaje mezcla de escayola y adhesivo.

Pasta de acabado o enlucido de paneles de escayola: en comparación con un yeso normal, será de características superiores en cuanto a dureza superficial, así como de una blancura mayor. Dependiendo del fabricante, podrá estar compuesta por escayola y algún aditivo.

- Cubrejuntas:

Cinta de papel, fijada y rematada con adhesivo.

Cinta de malla de fibra de vidrio autoadherente o no, fijada y rematada con adhesivo.

Recubrimiento aplicable con espátula o pincel, con elasticidad suficiente para mantener el aspecto del tabique realizado con paneles de escayola.

Listón cubriendo la junta, podrá ser de madera, metal, plástico, escayola, etc.

- Bastidores:

Los marcos y premarcos serán del grosor de los paneles, excepto en las zonas que estén previstas para alicatar, en cuyo caso el espesor de los marcos y de los premarcos será la suma del espesor del tabique más el espesor del azulejo más 5 mm. Serán rígidos y provistos de tirantes y refuerzos para evitar deformaciones durante el montaje.

Los bastidores serán totalmente a escuadra y no tendrán machones salientes (serrados previamente). Tendrán una sección que permita la fijación de las garras de anclaje. En el caso de tener que instalar puertas pesadas se recomienda que éstas tengan imposta; en el caso contrario, se detallará la solución adoptada para el paño encima del dintel.

Los dinteles de los cercos, tendrán suficiente sección y resistencia, soportar el tabique de escayola que tengan encima.

Los elementos de carpintería exterior tendrán las mismas características de diseño que los de interior, y además las metálicas tendrán una pestaña la cara interior que permitirá empotrar el tabique de escayola.

- Rigidizadores:

Podrán ser de madera o metálicos, y estarán protegidos convenientemente contra la corrosión o el deterioro en su contacto con el yeso.

También constituyen rigidizadores los tabiques de escayola adosados a los lados.

Deberá estar previsto en obra el número necesario de rigidizadores; siempre serán de diseño y forma compatible con los paneles para el tabique de escayola a realizar.

- Juntas (ver Parte II, Relación de productos con marcado CE, 9):

Podrán ser bandas de corcho de 5 mm de espesor y anchura 1 ó 2 cm inferior al ancho del panel a colocar; de espuma de poliuretano; de poliestireno expandido de 1 cm espesor y anchura 1 ó 2 cm inferior al ancho del panel a colocar; de lana mineral de espesor de 1 a 2 cm para paredes resistentes al fuego.

- Bandas elásticas. Se debe indicar su rigidez dinámica, s' , en MN/m^3 , obtenida según UNE EN 29052-1 y la clase de compresibilidad, definida en sus propias normas UNE. Se consideran materiales adecuados para las bandas aquellos que tengan una rigidez dinámica, s' , menor que 100 MN/m^3 tales como el poliestireno elastificado, el polietileno y otros materiales con niveles de prestación análogos.

Prescripción en cuanto a la ejecución por unidades de obra

- **Características técnicas de cada unidad de obra**

Conforme al DB HR, apartado 4.2, en el pliego de condiciones del proyecto deben expresarse las características acústicas de los elementos constructivos obtenidas mediante ensayos en laboratorio. Si éstas se han obtenido mediante métodos de cálculo, los valores obtenidos y la justificación de los cálculos deben incluirse en la memoria del proyecto y consignarse en el pliego de condiciones.

- **Condiciones previas: soporte**

Se exigirá la condición de limitación de flecha a los elementos estructurales flectados: vigas de borde o remates de forjado. Terminada la estructura, se comprobará que el soporte (forjado, losa, etc.) haya fraguado totalmente, esté seco, nivelado y limpio de cualquier resto de obra.

Las fachadas, cubiertas y otros muros en contacto con las unidades de tabiquería estarán totalmente terminados e impermeabilizados, y con los vierteaguas colocados. La carpintería de huecos exteriores y cajas de persianas estarán colocadas.

Todos los tabiques que no sean de escayola, por ejemplo, de hormigón, de arcilla cocida, etc., estarán ejecutados y acabados. También los enfoscados estarán ejecutados.

En caso de solado pesado (mármol, terrazo, etc.), deberá estar colocado antes de comenzar el tabique.

El tabicado de los edificios se efectuará de forma descendente, empezando por la última planta y acabando por la primera para evitar que las flechas del forjado afecten a la tabiquería.

Los tabiques no serán solidarios con los elementos estructurales verticales u horizontales. Cuando la estructura pueda tener deformaciones excepcionales, se estudiará el caso de tal forma que se compruebe que las flechas no sean superiores al margen proporcionado por las juntas.

Los cercos interiores y otros elementos a incorporar en el tabique por los instaladores de la tabiquería estarán en obra.

Las superficies donde se colocan las bandas elásticas deben estar limpias y sin imperfecciones significativas.

- **Compatibilidad**

Para prevenir el fenómeno electroquímico de la corrosión galvánica entre metales con diferente potencial, se adoptarán las siguientes medidas:

Evitar el contacto entre dos metales de distinta actividad. En caso de no poder evitar el contacto, se deberá seleccionar metales próximos en la serie galvánica.

Aislar eléctricamente los metales con diferente potencial.

Evitar el acceso de agua y oxígeno a la zona de unión de los dos metales.

Todos los elementos metálicos de unión o refuerzo que entren en contacto con el tabique de escayola, como rigidizadores, esquineros, etc., estarán protegidos contra la corrosión, mediante galvanizado, zincado o, al menos, cubiertos de pintura. En este caso, la pintura elegida deberá ser compatible con los productos a utilizar, tales como el propio panel, la escayola y el adhesivo, y estará totalmente seca antes de entrar en contacto con estos elementos.

Se aislarán las tuberías y los radiadores para evitar condensaciones.

- **Proceso de ejecución**

- **Ejecución**

- Replanteo:

Se realizará el replanteo según proyecto, marcando las dos caras de los tabiques, y otros elementos a colocar, tales como cercos, rigidizadores, etc.

Se respetarán en el tabique las juntas estructurales del edificio.

Se colocarán miras rectas y aplomadas en esquinas, encuentros y a distancias aproximadas de 2 m. Se realizará el replanteo vertical según la distancia de suelo a techo y la altura de los paneles, para calcular el corte de los paneles de la primera hilada del tabique, de forma que la holgura final con el techo sea de 2 a 3 cm.

- Arranque del tabique de escayola:

En general, sobre el soporte sin colocación de solado, se realizará una maestra de mortero de cemento o ladrillo cerámico de 2 cm de espesor sobre el nivel del solado acabado, como base de la banda elástica, y se colocará la primera hilada de tabique con paneles hidrofugados.

En caso de arranque del tabique sobre el solado ya colocado, la primera hilada del tabique se podrá colocar directamente sobre la banda elástica, excepto si el suelo presenta grandes irregularidades, en cuyo caso se realizará previamente una maestra de mortero de cemento.

En el caso de sótanos y plantas a bajo nivel, y que puedan tener humedades por capilaridad, los paneles serán hidrofugados en su totalidad. En zonas húmedas (cocinas y baños) además de colocarse la primera hilada de tabique con paneles hidrofugados, será recomendable que todos los paneles lo sean.

En los bordes de forjados (huecos de escalera, espacios a distinto nivel, etc.), se seguirán las instrucciones del fabricante para garantizar la seguridad y la estabilidad al choque, en relación al espesor mínimo de los paneles y refuerzos necesarios.

En el caso de dos hojas con bandas elásticas perimetrales en ambas hojas:

Se colocarán las bandas elásticas en la base y laterales de la primera hoja.

Se ejecutará la primera hoja, recibiendo en su base, sobre la banda elástica.

Colocación de la banda en el remate superior y retacado de la apertura existente entre la fila superior de las piezas de fábrica y la banda elástica, evitando que el yeso o pasta contacte con el forjado superior.

Se colocará el absorbente acústico fijado, según se indique en proyecto, a la cara interior de la primera hoja, evitando que se rompa en su instalación. El material debe ocupar toda la superficie de la hoja de fábrica, de suelo a techo.

Se realizará el replanteo necesario y se ejecutará la segunda hoja siguiendo los pasos anteriores.

En el caso de dos hojas con bandas elásticas perimetrales en una hoja:

Ejecución de la hoja que no lleva bandas elásticas.

Se colocará el absorbente acústico fijado, según se indique en proyecto, a la cara interior de la primera, evitando que se rompa en su instalación. El material debe ocupar toda la superficie de la hoja, de suelo a techo.

Replanteo en forjado de suelo de la segunda hoja, que lleva bandas elásticas. Se realizará conforme lo indicado previamente en el caso de dos hojas con bandas elásticas perimetrales en ambas hojas.

- Colocación de los paneles:

Los paneles se colocarán de forma que el lado más largo esté en posición horizontal, con la hembra en la parte superior y el macho en la inferior, para asegurar el relleno correcto de la junta de unión.

Las juntas verticales serán alternas de una hilada con respecto a la otra, solapando al menos tres veces el espesor de los paneles. La última hilada, de forma excepcional, se podrá colocar en vertical si ésta es compatible con el machihembrado.

Se cortarán los paneles de la primera hilada del tabique, por su parte inferior, para que la última hilada sea de paneles completos. También podrá admitirse que el corte de ajuste sea en la última hilada. Los cortes de los paneles se harán con serrucho para madera, o con cizalla. Es recomendable utilizar el serrucho lo más paralelo a la superficie del tabique, y no en perpendicular.

Antes de aplicar el adhesivo, se limpiará toda la suciedad y las impurezas depositadas en los cantos. El adhesivo se aplicará en cantidad tal que rebose de la junta una vez colocado y presionado fuertemente el siguiente panel de escayola. Se eliminará el adhesivo sobrante que haya rebosado de cada junta, cortándolo después del inicio del fraguado y antes de su endurecimiento. Las juntas entre los paneles de escayola tendrán un espesor comprendido entre 1 mm y 3 mm.

- Elementos singulares:

En el caso de elementos de separación verticales formados por dos hojas separadas por una cámara, deben evitarse las conexiones rígidas entre las hojas que puedan producirse durante la ejecución del elemento, debidas, por ejemplo, restos de material acumulados en la cámara. El material absorbente acústico o amortiguador de vibraciones situado en la cámara debe cubrir toda su superficie. Si éste no rellena todo el ancho de la cámara, debe fijarse a una de las hojas, para evitar el desplazamiento del mismo dentro de la cámara.

Si se emplean bandas elásticas, deben colocarse en los encuentros de los elementos de separación verticales con forjados, las fachadas y los pilares. Las bandas elásticas deben colocarse en el apoyo de la tabiquería en el forjado o en el suelo flotante. Éstas deben quedar adheridas al forjado y al resto de particiones y fachadas, para ello deben usarse los morteros y pastas adecuadas para cada tipo de material. Se recomienda colocar bandas elásticas que tengan un ancho de al menos 4 cm superior al espesor de la hoja y colocar ésta centrada de forma que la banda elástica sobresalga por cada lado al menos 1 cm del espesor del revestimiento que se vaya a hacer a la hoja. Si las bandas elásticas tienen un ancho inferior se deberá tener especial cuidado en no conectar la partición con el forjado. También se recomienda colocar la banda elástica de la cima en el momento en que vaya a finalizarse la construcción de la hoja para garantizar que la hoja acomete a la banda elástica.

Encuentros entre tabiques: se resolverán según instrucciones del fabricante: mediante traba pasante en hiladas alternas, traba no pasante en hiladas alternas o a testa sin trabas. En este último caso, se emplearán garras de anclaje entre los paños. Los encuentros en línea de paredes de espesores distintos se realizarán mediante una junta vertical. En los extremos de los tabiques se colocarán rigidizadores, que se anclarán de suelo a techo.

Encuentros de los tabiques con muros: los encuentros de las particiones con muros (de hormigón o fábrica de ladrillo, por ejemplo) se harán mediante juntas elásticas verticales, pegadas con adhesivo. Se cortarán los paneles ajustados, para conseguir que la holgura de la unión sea lo más pequeña posible. Colocados los paneles, se rellenará con el adhesivo adecuado, siguiendo las instrucciones del fabricante.

Encuentros de los tabiques con pilares: en caso de pilares de hormigón las uniones centrales tendrán el mismo tratamiento que las uniones con muros. Cuando el encuentro entre el pilar de hormigón y el tabique de escayola sea en prolongación de una de sus caras, que irá después revestida, se resolverá mediante el uso de junta con malla o banda de papel, que unirá el tabique de escayola con el guarnecido del pilar, y éste se hará preferentemente con adhesivo o mezcla de adhesivo y escayola. En el caso de pilares metálicos, se rodearán con tabique de escayola, sin atestar a tope.

Encuentros de los tabiques con otros cerramientos: los encuentros de las particiones con otros cerramientos se harán mediante roza suficiente en los mismos para recibir los paneles, y juntas elásticas verticales.

Encuentros de la tabiquería con los elementos de separación vertical: la tabiquería que acomete a un elemento de separación vertical ha de interrumpirse, de tal forma que el elemento de separación vertical sea continuo. En el caso de elementos de separación verticales de dos hojas, la tabiquería no conectará las dos hojas del elemento de separación vertical, ni interrumpirá la cámara. Si fuera necesario anclar o trabar el elemento de separación vertical por razones estructurales, solo se trabará la tabiquería a una sola de las hojas del elemento de separación vertical de fábrica o se unirá a ésta mediante conectores.

Encuentros de los tabiques con los forjados: la holgura total entre el panel y el forjado será de 2 a 3 cm. Se colocará una junta elástica de anchura igual al espesor del tabique y grosor comprendido entre 10 y 20 mm, que se pegará con adhesivo. Si el forjado está enlucido con yeso, se picará la superficie para que el agarre quede garantizado. El espacio restante se rellenará con adhesivo o con mezcla de adhesivo y escayola, evitando que contacte con el forjado superior. Si para cerrar este encuentro se emplea espuma de poliuretano, se seguirán las instrucciones del fabricante. Posteriormente, se rematará con un cubrejuntas de papel pegado con adhesivo.

Borde libre superior de tabiques: si el tabique tiene un espesor menor o igual a 10 cm y su longitud es mayor de 2 m se colocará un rigidizador horizontal que sea resistente a los esfuerzos, según instrucciones del fabricante, que podrá ser un perfil metálico o de madera, anclado verticalmente a la obra o a rigidizadores verticales y horizontalmente a la parte superior del tabique de escayola, mediante garras, tornillos u otros medios, con una separación máxima de 2 m. Los tabiques que acaben con un borde libre, ya sea vertical u horizontal, siempre llevarán un rigidizador en el extremo libre.

Juntas de dilatación: se podrán hacer con espuma de poliuretano, poliestireno expandido, o lana mineral, y rematadas con un cubrejuntas de madera, plástico o metal.

Puertas interiores: la unión entre bastidores de madera y el tabique de escayola, se reforzará según instrucciones del fabricante, y como mínimo con tres garras por montante, dispuestas preferentemente a la altura de las bisagras y en las juntas entre hiladas. En el caso de bastidores metálicos, el tabique se empotrará en ellos, pegándolos con adhesivo, y colocando unas pletinas de anclaje. En todas las hiladas se rellenará el hueco entre el perfil y el tabique, con una lechada de escayola, adhesivo o mezcla de las dos. Los bastidores deberán estar siempre separados de la obra transversal más de 10 cm para que pueda colocarse un trozo de tabique de escayola (salvo especificación de proyecto, en cuyo caso se dará la solución adecuada). Se crearán las juntas verticales hasta el techo indicadas por el fabricante (en el tercio central del dintel o en la prolongación del montante opuesto a las bisagras; en caso de cercos de gran altura, dos juntas elásticas verticales en la prolongación de los montantes, etc.).

Carpintería exterior: la carpintería exterior será fijada a la hoja principal de la fachada, nunca irá sujeta solamente a la hoja interior de trasdosado del tabique.

Encuentros con los conductos de instalaciones: cuando un conducto de instalaciones colectivas se adose a un elemento de separación vertical, se revestirá de tal forma que no disminuya el aislamiento acústico del elemento de separación y se garantice la continuidad de la solución constructiva.

Rozas: las rozas para fontanería y electricidad no serán superiores a un tercio del espesor de la partición. Las rozas se efectuarán cuando las juntas propias del tabique de escayola estén suficientemente endurecidas, siendo recomendable dejar pasar por lo menos dos días. Se realizarán mediante un medio mecánico (rozadoras, taladros, cortadoras, etc.), no se emplearán herramientas que trabajen a percusión. Las dimensiones de las rozas se ajustarán a las dimensiones del elemento o del conducto a empotrar. Deben retacarse las rozas hechas para paso de instalaciones de tal manera que no se disminuya el aislamiento acústico inicialmente previsto.

En el caso de dos hojas de fábrica, las rozas no coincidirán a la misma altura en ambos tabiques, teniendo especial cuidado en no hacer coincidir las cajas de registro, enchufes y mecanismos a ambos lados de las hojas.

Las molduras (si las hubiese) se fijarán solamente al forjado o solamente a la partición vertical.

- Acabado:

De forma general, se rematará el tabique de escayola a la obra lo más tarde posible. El sellado de los tabiques de escayola se efectuará posteriormente a las rozas y al enyesado del techo. El tabique quedará plano y aplomado. El enlucido superficial del tabique se realizará al final de todo, previa comprobación de que las juntas del tabique estén secas. Si en el proyecto figura la colocación de radiadores tipo panel, se deberá colocar entre el radiador y el tabique de escayola un panel aislante que evite el exceso de calor sobre la pared.

- **Gestión de residuos**

Los residuos generados durante la ejecución de la unidad de obra serán tratados conforme a la Parte III: Gestión de residuos de construcción o demolición en la obra.

- **Control de ejecución, ensayos y pruebas**

- **Control de ejecución**

Puntos de observación.

- Previo a la ejecución:

Comprobación que los materiales que componen el cerramiento se encuentran en correcto estado.

En su caso, las superficies donde se colocan las bandas elásticas están limpias y sin imperfecciones significativas.

- Replanteo:

Se comprobará si existen desviaciones respecto a proyecto en cuanto a replanteo y espesores de las hojas.

Se comprobará los huecos de paso, desplomes y escuadrías del cerco o premarco.

- Ejecución:

Bandas elásticas: comprobación de la colocación de las bandas elásticas en el suelo y cerramientos laterales, mediante la aplicación de pastas o morteros adecuados; son de un ancho de al menos 4 cm mayor que el ancho de la hoja de fábrica; las bandas elásticas sobresalen al menos 1 cm respecto a la capa de revestimiento.

Material absorbente acústico, en su caso: cubre toda la superficie de la primera hoja y no ha sufrido roturas, ni desperfectos.

Unión a otros tabiques.

Se han limpiado las rebabas asegurándose que no se forman conexiones entre las dos hojas, en su caso.

El material de agarre empleado para el macizado de las instalaciones no crea una unión entre las hojas de fábrica y los forjados superior e inferior que pueda crear transmisiones entre estos elementos.

Las cajas de mecanismos eléctricos no son pasantes a ambos lados de la partición.

Zonas de circulación: según el CTE DB SUA 2, apartado 1.1. Los paramentos carezcan de elementos salientes que no arranquen del suelo, que vuelen más de 15 cm en la zona de altura comprendida entre 15 cm y 2,20 m medida a partir del suelo y que presenten riesgo de impacto.

Encuentro no solidario con los elementos estructurales verticales.

Holgura de 2 a 3 cm en el encuentro con el forjado superior y remate posterior.

- Comprobación final:

Planeidad, medida con regla de 2 m.

Desplome, no mayor de 10 mm en 3 m de altura.

Fijación al tabique del cerco o premarco (huecos de paso, descuadros y alabeos).

Rozas distanciadas al menos 15 cm de cercos, relleno a las 24 horas con pasta de yeso.

Las molduras (si las hubiese) se han fijado solamente al forjado o solamente a la partición vertical.

- **Conservación y mantenimiento**

Se evitarán las humedades y la transmisión de empujes sobre las particiones.

No se fijarán o colgarán pesos del tabique sin seguir las indicaciones del fabricante.

Se inspeccionará la posible aparición de fisuras, grietas, desplomes, etc.

Todos los trabajos de reparación se llevarán a cabo por profesional cualificado, siendo aconsejable la utilización del mismo material.

Prescripciones sobre verificaciones en el edificio terminado

- **Verificaciones y pruebas de servicio para comprobar las prestaciones finales del edificio**

En el caso de que se realicen mediciones in situ para comprobar las exigencias de aislamiento acústico a ruido aéreo y de limitación del tiempo de reverberación, se realizarán por laboratorios y conforme a lo establecido en las UNE EN ISO 140-4 y UNE EN ISO 140-5 para ruido aéreo y en la UNE EN ISO 3382 para tiempo de reverberación. La valoración global de resultados de las mediciones de aislamiento se realizará conforme a las definiciones de diferencia de niveles estandarizada para cada tipo de ruido según lo establecido en el Anejo H del DB HR.

Para el cumplimiento de las exigencias del DB HR se admiten tolerancias entre los valores obtenidos por mediciones in situ y los valores límite establecidos en el apartado 2.1 del DB HR, de 3 dBA para aislamiento a ruido aéreo y de 0,1 s para tiempo de reverberación.

4.6 INSTALACIONES

4.6.1 INSTALACIÓN DE ELECTRICIDAD: BAJA TENSIÓN Y PUESTA A TIERRA

Descripción

- **Descripción**

Instalación de baja tensión: instalación de la red de distribución eléctrica para tensiones entre 230 / 400 V, desde el final de la acometida de la compañía suministradora en el cuadro o caja general de protección, hasta los puntos de utilización en el edificio.

Instalación de puesta a tierra: se establecen para limitar la tensión que, con respecto a la tierra, puedan presentar en un momento dado las masas metálicas, asegurar la protección de las protecciones y eliminar o disminuir el riesgo que supone una avería en los materiales eléctricos utilizados. Es una unión eléctrica directa, sin fusibles ni protección alguna, de una parte del circuito eléctrico o de una parte conductora no perteneciente al mismo mediante una toma de tierra con un electrodo o grupos de electrodos enterrados en el suelo.

- **Criterios de medición y valoración de unidades**

Instalación de baja tensión: los conductores se medirán y valorarán por metro lineal de longitud de iguales características, todo ello completamente colocado incluyendo tubo, bandeja o canal de aislamiento y parte proporcional de cajas de derivación y ayudas de albañilería cuando existan. El resto de elementos de la instalación, como caja general de protección, módulo de contador, mecanismos, etc., se medirán por unidad totalmente colocada y comprobada incluyendo todos los accesorios y conexiones necesarios para su correcto funcionamiento, y por unidades de enchufes y de puntos de luz incluyendo partes proporcionales de conductores, tubos, cajas y mecanismos.

Instalación de puesta a tierra: los conductores de las líneas principales o derivaciones de la puesta a tierra se medirán y valorarán por metro lineal, incluso tubo de aislamiento y parte proporcional de cajas de derivación, ayudas de albañilería y conexiones. El conductor de puesta a tierra se medirá y valorará por metro lineal, incluso excavación y relleno. El resto de componentes de la instalación, como picas, placas, arquetas, etc., se medirán y valorarán por unidad, incluso ayudas y conexiones.

Prescripciones sobre los productos

- **Características y recepción de los productos que se incorporan a las unidades de obra**

La recepción de los productos, equipos y sistemas se realizará conforme se desarrolla en la Parte II, Condiciones de recepción de productos. Este control comprende el control de la documentación de los suministros (incluida la correspondiente al marcado CE, cuando sea pertinente), el control mediante distintivos de calidad o evaluaciones técnicas de idoneidad y el control mediante ensayos.

Instalación de baja tensión:

En general, la determinación de las características de la instalación se efectúa de acuerdo con lo señalado en la norma UNE 20.460-3.

- Caja general de protección (CGP). Corresponderán a uno de los tipos recogidos en las especificaciones técnicas de la empresa suministradora. que hayan sido aprobadas por la Administración Pública competente.

- Línea General de alimentación (LGA). Es aquella que enlaza la Caja General de Protección con la centralización de contadores. Las líneas generales de alimentación estarán constituidas por:

Conductores aislados en el interior de tubos empotrados.

Conductores aislados en el interior de tubos enterrados.

Conductores aislados en el interior de tubos en montaje superficial.

Conductores aislados en el interior de canales protectoras cuya tapa sólo se pueda abrir con la ayuda de un útil.

Canalizaciones eléctricas prefabricadas que deberán cumplir la norma UNE-EN-60439-2.

Conductores aislados en el interior de conductos cerrados de obra de fábrica, proyectados y contruidos al efecto.

- Contadores.

Colocados en forma individual.

Colocados en forma concentrada (en armario o en local).

- Derivación individual: es la parte de la instalación que, partiendo de la línea general de alimentación suministra energía eléctrica a una instalación de usuario. Las derivaciones individuales estarán constituidas por:

Conductores aislados en el interior de tubos empotrados.

Conductores aislados en el interior de tubos enterrados.

Conductores aislados en el interior de tubos en montaje superficial.

Conductores aislados en el interior de canales protectoras cuya tapa sólo se pueda abrir con la ayuda de un útil.

Canalizaciones eléctricas prefabricadas que deberán cumplir la norma UNE-EN 60439-2.

Conductores aislados en el interior de conductos cerrados de obra de fábrica, proyectados y contruidos al efecto.

Los diámetros exteriores nominales mínimos de los tubos en derivaciones individuales serán de 3,20 cm.

- Interruptor de control de potencia (ICP).

- Cuadro General de Distribución. Tipos homologados por el MICT:

Interruptores diferenciales.

Interruptor magnetotérmico general automático de corte omnipolar.

Interruptores magnetotérmicos de protección bipolar.

- Instalación interior:

Circuitos. Conductores y mecanismos: identificación, según especificaciones de proyecto.

Puntos de luz y tomas de corriente.

Aparatos y pequeño material eléctrico para instalaciones de baja tensión.

Cables eléctricos, accesorios para cables e hilos para electrobobinas.

- Regletas de la instalación como cajas de derivación, interruptores, conmutadores, base de enchufes, pulsadores, zumbadores y regletas.

- Las instalaciones eléctricas de baja tensión se ejecutarán por empresas instaladoras en baja tensión.

- En algunos casos la instalación incluirá grupo electrógeno y/o SAI. En la documentación del producto suministrado en obra, se comprobará que coincide con lo indicado en el proyecto, las indicaciones de la dirección facultativa y las normas UNE que sean de aplicación de acuerdo con el Reglamento Electrotécnico para Baja Tensión: marca del fabricante. Distintivo de calidad. Tipo de homologación cuando proceda. Grado de protección. Tensión asignada. Potencia máxima admisible. Factor de potencia. Cableado: sección y tipo de aislamiento. Dimensiones en planta. Instrucciones de montaje.

No procede la realización de ensayos.

Las piezas que no cumplan las especificaciones de proyecto, hayan sufrido daños durante el transporte o que presentaren defectos serán rechazadas.

- Instalación de puesta a tierra:

Conductor de protección.

Conductor de unión equipotencial principal.

Conductor de tierra o línea de enlace con el electrodo de puesta a tierra.

Conductor de equipotencialidad suplementaria.

Borne principal de tierra, o punto de puesta a tierra.

Masa.

Elemento conductor.

Toma de tierra: pueden ser barras, tubos, pletinas, conductores desnudos, placas, anillos o bien mallas metálicas constituidos por los elementos anteriores o sus combinaciones. Otras estructuras enterradas, con excepción de las armaduras pretensadas. Los materiales utilizados y la realización de las tomas de tierra no afectará a la resistencia mecánica y eléctrica por efecto de la corrosión y comprometa las características del diseño de la instalación.

El almacenamiento en obra de los elementos de la instalación se hará dentro de los respectivos embalajes originales y de acuerdo con las instrucciones del fabricante. Será en un lugar protegido de lluvias y focos húmedos, en zonas alejadas de posibles impactos. No estarán en contacto con el terreno.

Prescripción en cuanto a la ejecución por unidades de obra

- **Características técnicas de cada unidad de obra**

• Condiciones previas: soporte

Instalación de baja tensión:

La fijación se realizará una vez acabado completamente el paramento que la soporte. Las instalaciones sólo podrán ser ejecutadas por empresas instaladoras que cumplan con la reglamentación vigente en su ámbito de actuación.

El soporte serán los paramentos horizontales y verticales, donde la instalación podrá ser vista o empotrada.

En el caso de instalación vista, esta se fijará con tacos y tornillos a paredes y techos, utilizando como aislante protector de los conductores tubos, bandejas o canaletas.

En el caso de instalación empotrada, los tubos flexibles de protección se dispondrán en el interior de rozas practicadas a los tabiques. Las rozas no tendrán una profundidad mayor de 4 cm sobre ladrillo macizo y de un canuto sobre el ladrillo hueco, el ancho no será superior a dos veces su profundidad. Las rozas se realizarán preferentemente en las tres hiladas superiores. Si no es así tendrá una longitud máxima de 1 m. Cuando se realicen rozas por las dos caras del tabique, la distancia entre rozas paralelas será de 50 cm.

Instalación de puesta a tierra:

El soporte de la instalación de puesta a tierra de un edificio será por una parte el terreno, ya sea el lecho del fondo de las zanjas de cimentación a una profundidad no menor de 80 cm, o bien el terreno propiamente dicho donde se hincarán picas, placas, etc.

El soporte para el resto de la instalación sobre nivel de rasante, líneas principales de tierra y conductores de protección, serán los paramentos verticales u horizontales totalmente acabados o a falta de revestimiento, sobre los que se colocarán los conductores en montaje superficial o empotrados, aislados con tubos de PVC rígido o flexible respectivamente.

• Compatibilidad entre los productos, elementos y sistemas constructivos

En general:

En general, para prevenir el fenómeno electroquímico de la corrosión galvánica entre metales con diferente potencial, se adoptarán las siguientes medidas:

Evitar el contacto entre dos metales de distinta actividad. En caso de no poder evitar el contacto, se deberá seleccionar metales próximos en la serie galvánica.

Aislar eléctricamente los metales con diferente potencial.

Evitar el acceso de agua y oxígeno a la zona de unión de los dos metales.

En la instalación de baja tensión:

Cuando algún elemento de la instalación eléctrica deba discurrir paralelo o instalarse próximo a una tubería de agua, se colocará siempre por encima de ésta. Las canalizaciones eléctricas no se situarán por debajo de otras canalizaciones que puedan dar lugar a condensaciones, tales como las destinadas a conducción de vapor, de agua, de gas, etc., a menos que se tomen las disposiciones necesarias para proteger las canalizaciones eléctricas contra los efectos de estas condensaciones.

Las canalizaciones eléctricas y las no eléctricas sólo podrán ir dentro de un mismo canal o hueco en la construcción, cuando se cumplan simultáneamente las siguientes condiciones:

La protección contra contactos indirectos estará asegurada por alguno de los sistemas señalados en la Instrucción IBT-BT-24, considerando a las conducciones no eléctricas, cuando sean metálicas, como elementos conductores.

Las canalizaciones eléctricas estarán convenientemente protegidas contra los posibles peligros que pueda presentar su proximidad a canalizaciones, y especialmente se tendrá en cuenta: la elevación de la temperatura, debida a la proximidad con una conducción de fluido caliente; la condensación; la inundación por avería en una conducción de líquidos, (en este caso se tomarán todas las disposiciones convenientes para asegurar su evacuación); la corrosión por avería en una conducción que contenga un fluido corrosivo; la explosión por avería en una conducción que contenga un fluido inflamable; la intervención por mantenimiento o avería en una de las canalizaciones puede realizarse sin dañar al resto.

En la instalación de puesta a tierra:

Las canalizaciones metálicas de otros servicios (agua, líquidos o gases inflamables, calefacción central, etc.) no se utilizarán como tomas de tierra por razones de seguridad.

- **Proceso de ejecución**

• Ejecución

Instalación de baja tensión:

Se comprobará que todos los elementos de la instalación de baja tensión coinciden con su desarrollo en proyecto, y en caso contrario se redefinirá según el criterio y bajo la supervisión de la dirección facultativa. Se marcará por empresa instaladora y en presencia de la dirección facultativa los diversos componentes de la instalación, como tomas de corriente, puntos de luz, canalizaciones, cajas, etc.

Al marcar los tendidos de la instalación se tendrá en cuenta la separación mínima de 30 cm con la instalación de fontanería.

Se comprobará la situación de la acometida, ejecutada según R.E.B.T. y normas particulares de la compañía suministradora.

Se colocará la caja general de protección en lugar de permanente acceso desde la vía pública, y próxima a la red de distribución urbana o centro de transformación. La caja de la misma deberá estar homologada por UNESA y disponer de dos orificios que alojarán los conductos (metálicos protegidos contra la corrosión, fibrocemento o PVC rígido, autoextinguible de grado 7 de resistencia al choque), para la entrada de la acometida de la red general. Dichos conductos tendrán un diámetro mínimo de 15 cm o sección equivalente, y se colocarán inclinados hacia la vía pública. La caja de protección quedará empotrada y fijada sólidamente al paramento por un mínimo de 4 puntos, las dimensiones de la hornacina superarán las de la caja en 15 cm en todo su perímetro y su profundidad será de 30 cm como mínimo.

Se colocará un conducto de 10 cm desde la parte superior del nicho, hasta la parte inferior de la primera planta para poder realizar alimentaciones provisionales en caso de averías, suministros eventuales, etc.

Las puertas serán de tal forma que impidan la introducción de objetos, colocándose a una altura mínima de 20 cm sobre el suelo, y con hoja y marco metálicos protegidos frente a la corrosión. Dispondrán de cerradura normalizada por la empresa suministradora y se podrá revestir de cualquier material.

Se ejecutará la línea general de alimentación (LGA), hasta el recinto de contadores, discurriendo por lugares de uso común con conductores aislados en el interior de tubos empotrados, tubos en montaje superficial o con cubierta metálica en montaje superficial, instalada en tubo cuya sección permita aumentar

un 100% la sección de los conductos instalada inicialmente. La unión de los tubos será roscada o embutida. Cuando tenga una longitud excesiva se dispondrán los registros adecuados. Se procederá a la colocación de los conductores eléctricos, sirviéndose de pasa hilos (guías) impregnadas de sustancias que permitan su deslizamiento por el interior.

El recinto de contadores, se construirá con materiales no inflamables, y no estará atravesado por conducciones de otras instalaciones que no sean eléctricas. Sus paredes no tendrán resistencia inferior a la del tabicón del 9 y dispondrá de sumidero, ventilación natural e iluminación (mínimo 100 lx). Los módulos de centralización quedarán fijados superficialmente con tornillos a los paramentos verticales, con una altura mínima de 50 cm y máxima de 1,80 cm.

Se ejecutarán las derivaciones individuales, previo trazado y replanteo, que se realizarán a través de canaladuras empotradas o adosadas o bien directamente empotradas o enterradas en el caso de derivaciones horizontales, disponiéndose los tubos como máximo en dos filas superpuestas, manteniendo una distancia entre ejes de tubos de 5 cm como mínimo. En cada planta se dispondrá un registro, y cada tres una placa cortafuego. Los tubos por los que se tienden los conductores se sujetarán mediante bases soportes y con abrazaderas y los empalmes entre los mismos se ejecutarán mediante manguitos de 10 cm de longitud.

Se colocarán los cuadros generales de distribución e interruptores de potencia ya sea en superficie fijada por 4 puntos como mínimo o empotrada, en cuyo caso se ejecutará como mínimo en tabicón de 12 cm de espesor.

Se ejecutará la instalación interior; si es empotrada se realizarán rozas siguiendo un recorrido horizontal y vertical y en el interior de las mismas se alojarán los tubos de aislante flexible. Se colocarán registros con una distancia máxima de 15 m. Las rozas verticales se separarán de los cercos y premarcos al menos 20 cm y cuando se dispongan rozas por dos caras de paramento la distancia entre dos paralelas será como mínimo de 50 cm, y su profundidad de 4 cm para ladrillo macizo y 1 canuto para hueco, el ancho no será superior a dos veces su profundidad. Las cajas de derivación quedarán a una distancia de 20 cm del techo. El tubo aislante penetrará 5 mm en las cajas donde se realizará la conexión de los cables (introducidos estos con ayuda de pasahilos) mediante bornes o dedos aislantes. Las tapas de las cajas de derivación quedarán adosadas al paramento.

Si el montaje fuera superficial, el recorrido de los tubos, de aislante rígido, se sujetará mediante grapas y las uniones de conductores se realizarán en cajas de derivación igual que en la instalación empotrada.

Se realizará la conexión de los conductores a las regletas, mecanismos y equipos.

Para garantizar una continua y correcta conexión los contactos se dispondrán limpios y sin humedad y se protegerán con envoltentes o pastas.

Las canalizaciones estarán dispuestas de forma que faciliten su maniobra, inspección y acceso a sus conexiones.

Las canalizaciones eléctricas se identificarán. Por otra parte, el conductor neutro o compensador, cuando exista, estará claramente diferenciado de los demás conductores.

Para la ejecución de las canalizaciones, estas se fijarán sobre las paredes por medio de bridas, abrazaderas, o collares de forma que no perjudiquen las cubiertas de los mismos. La distancia entre dos puntos de fijación sucesivos no excederá de 40 cm. Se evitará curvar los cables con un radio demasiado pequeño, y salvo prescripción en contra fijada en la Norma UNE correspondiente al cable utilizado, este radio no será inferior a 10 veces el diámetro exterior del cable.

Los cruces de los cables con canalizaciones no eléctricas se podrán efectuar por la parte anterior o posterior a éstas, dejando una distancia mínima de 3 cm entre la superficie exterior de la canalización no eléctrica y la cubierta de los cables, cuando el cruce se efectúe por la parte anterior de aquélla.

Los extremos de los cables serán estancos cuando las características de los locales o emplazamientos así lo exijan, utilizándose para este fin cajas u otros dispositivos adecuados. La estanquidad podrá quedar asegurada con la ayuda de prensaestopas.

Los empalmes y conexiones se realizarán por medio de cajas o dispositivos equivalentes provistos de tapas desmontables que aseguren a la vez la continuidad de la protección mecánica establecida, el aislamiento y la inaccesibilidad de las conexiones y su verificación en caso necesario.

En caso de conductores aislados en el interior de huecos de la construcción, se evitarán, dentro de lo posible, las asperezas en el interior de los huecos y los cambios de dirección de los mismos en un número elevado o de pequeño radio de curvatura. La canalización podrá ser reconocida y conservada sin que sea necesaria la destrucción parcial de las paredes, techos, etc., o sus guarnecidos y decoraciones. Los empalmes y derivaciones de los cables serán accesibles, disponiéndose para ellos las cajas de derivación adecuadas.

Paso a través de elementos de la construcción: en toda la longitud de los pasos de canalizaciones no se dispondrán empalmes o derivaciones de cables.

Para la protección mecánica de los cables en la longitud del paso, se dispondrán éstos en el interior de tubos

Instalación de puesta a tierra:

Se comprobará que la situación, el espacio y los recorridos de la instalación coinciden con el proyecto, principalmente la situación de las líneas principales de bajada a tierra, de las instalaciones y masas metálicas. En caso contrario se redefinirá según el criterio y bajo la supervisión de la dirección facultativa y se procederá al marcado por empresa instaladora de todos los componentes de la instalación.

Durante la ejecución de la obra se realizará una puesta a tierra provisional que estará formada por un cable conductor que unirá las máquinas eléctricas y masas metálicas que no dispongan de doble aislamiento y un conjunto de electrodos de picas.

Al iniciarse las obras de cimentación del edificio se dispondrá el cable conductor en el fondo de la zanja, a una profundidad no inferior a 80 cm formando una anillo cerrado exterior al perímetro del edificio, al que se conectarán los electrodos, hasta conseguir un valor mínimo de resistencia a tierra.

Una serie de conducciones enterradas unirá todas las conexiones de puesta a tierra situadas en el interior del edificio. Estos conductores irán conectados por ambos extremos al anillo y la separación entre dos de estos conductores no será inferior a 4 m.

Los conductores de protección estarán protegidos contra deterioros mecánicos, químicos, electroquímicos y esfuerzos electrodinámicos. Las conexiones serán accesibles para la verificación y ensayos, excepto en el caso de las efectuadas en cajas selladas con material de relleno o en cajas no desmontables con juntas estancas. Ningún aparato estará intercalado en el conductor de protección, aunque para los ensayos podrán utilizarse conexiones desmontables mediante útiles adecuados.

Para la ejecución de los electrodos, en el caso de que se trate de elementos longitudinales hincados verticalmente (picas), se realizarán excavaciones para alojar las arquetas de conexión, se preparará la pica montando la punta de penetración y la cabeza protectora, se introducirá el primer tramo manteniendo verticalmente la pica con una llave, mientras se compruebe la verticalidad de la plomada. Paralelamente se golpeará con una maza, enterrando el primer tramo de la pica, se quitará la cabeza protectora y se enroscará el segundo tramo, enroscando de nuevo la cabeza protectora y volviendo a golpear; cada vez que se introduzca un nuevo tramo se medirá la resistencia a tierra. A continuación se deberá soldar o fijar el collar de protección y una vez acabado el pozo de inspección se realizará la conexión del conductor de tierra con la pica.

Durante la ejecución de las uniones entre conductores de tierra y electrodos de tierra se cuidará que resulten eléctricamente correctas. Las conexiones no dañarán ni a los conductores ni a los electrodos de tierra.

Sobre los conductores de tierra y en lugar accesible, se preverá un dispositivo para medir la resistencia de la toma de tierra correspondiente. Este dispositivo puede estar combinado con el borne principal de tierra, ser desmontable, mecánicamente seguro y asegurar la continuidad eléctrica.

Si los electrodos fueran elementos superficiales colocados verticalmente en el terreno, se realizará un hoyo y se colocará la placa verticalmente, con su arista superior a 50 cm como mínimo de la superficie del terreno; se recubrirá totalmente de tierra arcillosa y se regará. Se realizará el pozo de inspección y la conexión entre la placa y el conductor de tierra con soldadura aluminotérmica.

Se ejecutarán las arquetas registrables en cuyo interior alojarán los puntos de puesta a tierra a los que se sueldan en un extremo la línea de enlace con tierra y en el otro la línea principal de tierra. La puesta a tierra se ejecutará sobre apoyos de material aislante.

La línea principal se ejecutará empotrada o en montaje superficial, aislada con tubos de PVC, y las derivaciones de puesta a tierra con conducto empotrado aislado con PVC flexible. Sus recorridos serán lo más cortos posibles y sin cambios bruscos de dirección, y las conexiones de los conductores de tierra serán realizadas con tornillos de aprieto u otros elementos de presión, o con soldadura de alto punto de fusión.

• Gestión de residuos

Los residuos generados durante la ejecución de la unidad de obra serán tratados conforme a la Parte III: Gestión de residuos de construcción o demolición en la obra.

• Condiciones de terminación

Instalación de baja tensión:

Las rozas quedarán cubiertas de mortero o yeso, y enrasadas con el resto de la pared. Terminada la instalación eléctrica interior, se protegerán las cajas y cuadros de distribución para evitar que queden tapados por los revestimientos posteriores de los paramentos. Una vez realizados estos trabajos se descubrirán y se colocarán los automatismos eléctricos, embellecedores y tapas. Al término de la instalación, e informada la dirección facultativa, la empresa instaladora emitirá la documentación reglamentaria que acredite la conformidad de la instalación con la Reglamentación vigente.

Instalación de puesta a tierra:

Al término de la instalación, la empresa instaladora, e informada la dirección facultativa, emitirá la documentación reglamentaria que acredite la conformidad de la instalación con la Reglamentación vigente.

• **Control de ejecución, ensayos y pruebas**

Instalación de baja tensión:

Instalación general del edificio:

- Caja general de protección:

Dimensiones del nicho mural. Fijación (4 puntos).

Conexión de los conductores. Tubos de acometidas.

- Línea general de alimentación (LGA):

Tipo de tubo. Diámetro y fijación en trayectos horizontales. Sección de los conductores.

Dimensión de patinillo para línea general de alimentación. Registros, dimensiones.

Número, situación, fijación de pletinas y placas cortafuegos en patinillos de líneas generales de alimentación.

- Recinto de contadores:

Centralización de contadores: número y fijación del conjunto prefabricado y de los contadores. Conexiones de líneas generales de alimentación y derivaciones individuales.

Contadores trifásicos independientes: número y fijación del conjunto prefabricado y de los contadores. Conexiones.

Cuarto de contadores: dimensiones. Materiales (resistencia al fuego). Ventilación. Desagüe.

Cuadro de protección de líneas de fuerza motriz: situación, alineaciones, fijación del tablero. Fijación del fusible de desconexión, tipo e intensidad. Conexiones.

Cuadro general de mando y protección de alumbrado: situación, alineaciones, fijación. Características de los diferenciales, conmutador rotativo y temporizadores. Conexiones.

- Derivaciones individuales:

Patinillos de derivaciones individuales: dimensiones. Registros, (uno por planta). Número, situación y fijación de pletinas y placas cortafuegos.

Derivación individual: tipo de tubo protector, sección y fijación. Sección de conductores. Señalización en la centralización de contadores.

- Canalizaciones de servicios generales:

Patinillos para servicios generales: dimensiones. Registros, dimensiones. Número, situación y fijación de pletinas, placas cortafuegos y cajas de derivación.

Líneas de fuerza motriz, de alumbrado auxiliar y generales de alumbrado: tipo de tubo protector, sección. Fijación. Sección de conductores.

- Tubo de alimentación y grupo de presión:

Tubo de igual diámetro que el de la acometida, a ser posible aéreo.

Instalación interior del edificio:

- Cuadro general de distribución:

Situación, adosado de la tapa. Conexiones. Identificación de conductores.

- Instalación interior:

Dimensiones, trazado de las rozas.

Identificación de los circuitos. Tipo de tubo protector. Diámetros.

Identificación de los conductores. Secciones. Conexiones.

Paso a través de elementos constructivo. Juntas de dilatación.

Acometidas a cajas.

Se respetan los volúmenes de prohibición y protección en locales húmedos.

Red de equipotencialidad: dimensiones y trazado de las rozas. Tipo de tubo protector. Diámetro. Sección del conductor. Conexiones.

- Cajas de derivación:

Número, tipo y situación. Dimensiones según número y diámetro de conductores. Conexiones. Adosado a la tapa del paramento.

- Mecanismos:

Número, tipo y situación. Conexiones. Fijación al paramento.

Instalación de puesta a tierra:

- Conexiones:

Punto de puesta a tierra.

- Borne principal de puesta a tierra:

Fijación del borne. Sección del conductor de conexión. Conexiones y terminales. Seccionador.

- Línea principal de tierra:

Tipo de tubo protector. Diámetro. Fijación. Sección del conductor. Conexión.

- Picas de puesta a tierra, en su caso:

Número y separaciones. Conexiones.

- Arqueta de conexión:

Conexión de la conducción enterrada, registrable. Ejecución y disposición.

- Conductor de unión equipotencial:

Tipo y sección de conductor. Conexión. Se inspeccionará cada elemento.

- Línea de enlace con tierra:

Conexiones.

- Barra de puesta a tierra:

Fijación de la barra. Sección del conductor de conexión. Conexiones y terminales.

• Ensayos y pruebas

Medida de continuidad de los conductores de protección.

Medida de la resistencia de puesta a tierra.

Medida de la resistencia de aislamiento de los conductores.

Medida de la resistencia de aislamiento de suelos y paredes, cuando se utilice este sistema de protección.

Medida de la rigidez dieléctrica.

Medida de las corrientes de fuga.

Comprobación de la intensidad de disparo de los diferenciales.

Comprobación de la existencia de corrientes de fuga.

Medida de impedancia de bucle.

Comprobación de la secuencia de fases.

Resistencia de aislamiento:

De conductores entre fases (si es trifásica o bifásica), entre fases y neutro y entre fases y tierra.

Comprobación de que las fuentes propias de energía entran en funcionamiento cuando la tensión de red desciende por debajo del 70% de su valor nominal.

Comprobación de ausencia de tensión en partes metálicas accesibles.

- **Conservación y mantenimiento**

Instalación de baja tensión. Se preservarán todos los componentes de la instalación del contacto con materiales agresivos y humedad. Se comprobarán los interruptores diferenciales pulsando su botón de prueba al menos una vez al año.

Instalación de puesta a tierra. Se preservarán todos los elementos de materiales agresivos, impactos, humedades y suciedad.

Prescripciones sobre verificaciones en el edificio terminado

- **Verificaciones y pruebas de servicio para comprobar las prestaciones finales del edificio**

Al término de la ejecución de la instalación, la empresa instaladora realizará las verificaciones oportunas según ITC-BT-05 y en su caso todas las que determine la dirección de obra.

Asimismo, las instalaciones que se especifican en la ITC-BT-05 serán objeto de la correspondiente Inspección Inicial por Organismo de Control.

- **Documentación**

Finalizadas las obras y realizadas las verificaciones e inspección inicial, la empresa instaladora deberá emitir un Certificado de Instalación, suscrito por un instalador en baja tensión que pertenezca a la empresa, según modelo establecido por la Administración, que deberá comprender, al menos, lo siguiente:

- a. los datos referentes a las principales características de la instalación;
- b. la potencia prevista de la instalación;
- c. en su caso, la referencia del certificado del Organismo de Control que hubiera realizado con calificación de resultado favorable, la inspección inicial;
- d. identificación de la empresa instaladora responsable de la instalación y del instalador en baja tensión que suscribe el certificado de instalación;
- e. declaración expresa de que la instalación ha sido ejecutada de acuerdo con las prescripciones del Reglamento electrotécnico para baja tensión, aprobado por el Real Decreto 842/2002, de 2 de agosto, y, en su caso, con las especificaciones particulares aprobadas a la Compañía eléctrica, así como, según corresponda, con el Proyecto o la Memoria Técnica de Diseño.

- **Obligaciones en materia de información y reclamaciones**

Las empresas instaladoras en baja tensión deben cumplir las obligaciones de información de los prestadores y las obligaciones en materia de reclamaciones establecidas, respectivamente, en los artículos 22 y 23 de la Ley 17/2009, de 23 de noviembre, sobre el libre acceso a las actividades de servicios y su ejercicio.

4.6.2 INSTALACIÓN DE FONTANERÍA Y APARATOS SANITARIOS

4.6.2.1 FONTANERÍA

Descripción

- **Descripción**

Instalación de suministro de agua en la red de suministro y distribución interior de los edificios incluidos en el ámbito de aplicación general del CTE, desde la toma de la red interior hasta las griferías, ambos inclusive.

- **Criterios de medición y valoración de unidades**

Las tuberías y aislamientos se medirán y valorarán por metro lineal de longitud de iguales características, sin descontar los elementos intermedios como válvulas, accesorios, etc., todo ello completamente colocado e incluyendo la parte proporcional de accesorios, manguitos, soporte, etc. para tuberías, y la protección cuando exista para los aislamientos.

El resto de componentes de la instalación se medirán por unidad totalmente colocada y comprobada incluyendo todos los accesorios y conexiones necesarios para su correcto funcionamiento.

Prescripciones sobre los productos

- **Características y recepción de los productos que se incorporan a las unidades de obra**

Productos constituyentes: llaves de paso, tubos, válvulas antirretorno, filtro, armario o arqueta del contador general, marco y tapa, contador general, depósito auxiliar de alimentación, grupo de presión, depósitos de presión, local de uso exclusivo para bombas, válvulas limitadoras de presión, sistemas de tratamiento de agua, batería de contadores, contadores divisionarios, colectores de impulsión y retorno, bombas de recirculación, aislantes térmicos, etc.

- Red de agua fría.

Filtro de la instalación general: el filtro debe ser de tipo Y con un umbral de filtrado comprendido entre 25 y 50 µm, con malla de acero inoxidable y baño de plata, y autolimpiable.

Sistemas de control y regulación de la presión:

Grupos de presión. Deben diseñarse para que pueda suministrar a zonas del edificio alimentables con presión de red, sin necesidad de la puesta en marcha del grupo.

Las bombas del equipo de bombeo serán de iguales prestaciones.

Deposito de presión: estará dotado de un presostato con manómetro.

Sistemas de tratamiento de agua.

Los materiales utilizados en la fabricación de los equipos de tratamiento de agua deben tener las características adecuadas en cuanto a resistencia mecánica, química y microbiológica para cumplir con los requerimientos inherentes tanto al agua como al proceso de tratamiento.

Todos los aparatos de descarga, tanto depósitos como grifos, los calentadores de agua instantáneos, los acumuladores, las calderas individuales de producción de ACS y calefacción y, en general, los aparatos sanitarios, llevarán una llave de corte individual.

- Instalaciones de agua caliente sanitaria.

Distribución (impulsión y retorno).

El aislamiento térmico de las tuberías utilizado para reducir pérdidas de calor, evitar condensaciones y congelación del agua en el interior de las conducciones, se realizará con coquillas resistentes a la temperatura de aplicación.

- Tubos: material. Diámetro nominal, espesor nominal y presión nominal. Serie o tipo de tubo y tipo de rosca o unión.

Marca del fabricante y año de fabricación. Norma UNE a la que responde. Dada la alteración que producen en las condiciones de potabilidad del agua, quedan prohibidos expresamente los tubos de aluminio y aquellos cuya composición contenga plomo. Se consideran adecuados para las instalaciones de agua de consumo humano los siguientes tubos:

Tubos de acero galvanizado, según Norma UNE 19 047:1996;

Tubos de cobre, según Norma UNE EN 1 057:1996;

Tubos de acero inoxidable, según Norma UNE 19 049-1:1997;

Tubos de fundición dúctil, según Norma UNE EN 545:1995;

Tubos de policloruro de vinilo no plastificado (PVC), según Norma UNE EN 1452:2000;

Tubos de policloruro de vinilo clorado (PVC-C), según Norma UNE EN ISO 15877:2004;

Tubos de polietileno (PE), según Normas UNE EN 12201:2003;

Tubos de polietileno reticulado (PE-X), según Norma UNE EN ISO 15875:2004;

Tubos de polibutileno (PB), según Norma UNE EN ISO 15876:2004;

Tubos de polipropileno (PP) según Norma UNE EN ISO 15874:2004;

Tubos multicapa de polímero / aluminio / polietileno resistente a temperatura (PE-RT), según Norma UNE 53 960 EX:2002.

Tubos multicapa de polímero / aluminio / polietileno reticulado (PE-X), según Norma UNE 53 961 EX:2002.

- Griferías: materiales. Defectos superficiales. Marca del fabricante o del importador sobre el cuerpo o sobre el órgano de maniobra. Grupo acústico y clase de caudal. UNE-EN 200:2008.

- Accesorios.

Grapa o abrazadera: será siempre de fácil montaje y desmontaje, así como aislante eléctrico.

Sistemas de contabilización de agua fría: los contadores de agua deberán fabricarse con materiales que posean resistencia y estabilidad adecuada al uso al que se destinan, también deberán resistir las corrosiones.

Todos los materiales utilizados en los tubos, accesorios y componentes de la red, incluyendo también las juntas elásticas y productos usados para la estanquidad, así como los materiales de aporte y fundentes para soldaduras, cumplirán las condiciones y requisitos expuestos a continuación:

No deben modificar las características organolépticas ni la salubridad del agua suministrada.

Deben ser resistentes a la corrosión interior.

Deben ser capaces de funcionar eficazmente en las condiciones de servicio previstas.

Deben ser resistentes a temperaturas de hasta 40 °C, y a las temperaturas exteriores de su entorno inmediato.

Deben ser compatibles con el agua suministrada y no deben favorecer la migración de sustancias de los materiales en cantidades que sean un riesgo para la salubridad y limpieza del agua de consumo humano.

Su envejecimiento, fatiga, durabilidad y las restantes características mecánicas, físicas o químicas, no deben disminuir la vida útil prevista de la instalación.

Para cumplir las condiciones anteriores pueden utilizarse revestimientos, sistemas de protección o sistemas de tratamiento de agua.

Uniones de tubos: de acero galvanizado o zincado, las roscas de los tubos serán del tipo cónico.

- El ACS se considera igualmente agua de consumo humano y cumplirá por tanto con todos los requisitos al respecto.

- El aislamiento térmico de las tuberías utilizado para reducir pérdidas de calor, evitar condensaciones y congelación del agua en el interior de las conducciones, se realizará con coquillas resistentes a la temperatura de aplicación.

Los materiales utilizados como aislante térmico que cumplan la norma UNE 100 171:1989 se considerarán adecuados para soportar altas temperaturas.

- El material de válvulas y llaves no será incompatible con las tuberías en que se intercalen. El cuerpo de la llave ó válvula será de una sola pieza de fundición o fundida en bronce, latón, acero, acero inoxidable, aleaciones especiales o plástico. Solamente pueden emplearse válvulas de cierre por giro de 90º como válvulas de tubería si sirven como órgano de cierre para trabajos de mantenimiento.

Se realizará la comprobación de la documentación de suministro en todos los casos, comprobando que coincide lo suministrado en obra con lo indicado en el proyecto y las normas UNE que sea de aplicación de acuerdo con el CTE.

Se verificará el marcado CE para los productos siguientes:

Tubos y racores de acero para el transporte de líquidos acuosos, incluido el agua destinada al consumo humano (ver Parte II, Relación de productos con marcado CE, 15.2).

Juntas para la conexión de tubos de acero y racores para el transporte de líquidos acuosos (ver Parte II, Relación de productos con marcado CE, 15.3).

Tubos y racores de acero inoxidable para el transporte de líquidos acuosos (ver Parte II, Relación de productos con marcado CE, 15.4).

Tubos redondos de cobre (ver Parte II, Relación de productos con marcado CE, 15.10).

Las piezas que hayan sufrido daños durante el transporte o que presentaren defectos no apreciados en la recepción en fábrica serán rechazadas. Asimismo serán rechazados aquellos productos que no cumplan las características técnicas mínimas que deban reunir.

Prescripción en cuanto a la ejecución por unidades de obra

- **Características técnicas de cada unidad de obra**

• Condiciones previas: soporte

El soporte serán los paramentos horizontales y verticales, donde la instalación podrá disponerse vista, registrable o estar empotrada.

Las tuberías ocultas o empotradas discurrirán preferentemente por patinillos o cámaras de fábrica, realizados al efecto o prefabricados, techos o suelos técnicos, muros cortina o tabiques técnicos. Si esto no fuera posible, discurrirán por rozas realizadas en paramentos de espesor adecuado, no estando permitido su empotramiento en tabiques de ladrillo hueco sencillo.

Las instalaciones sólo podrán ser ejecutadas por instaladores o empresas instaladoras que cumplan con la reglamentación vigente en su ámbito de actuación.

Revisión de documentación: certificados, boletines y documentación adicional exigida por la Administración competente.

• Compatibilidad entre los productos, elementos y sistemas constructivos

Para prevenir el fenómeno electroquímico de la corrosión galvánica entre metales con diferente potencial, se adoptarán las siguientes medidas:

Evitar el contacto entre dos metales de distinta actividad. En caso de no poder evitar el contacto, se deberá seleccionar metales próximos en la serie galvánica.

Aislar eléctricamente los metales con diferente potencial.

Evitar el acceso de agua y oxígeno a la zona de unión de los dos metales.

Según el CTE DB HS 4, apartado 6.3.2.1, se evitará el acoplamiento de tuberías y elementos de metales con diferentes valores de potencial electroquímico excepto cuando según el sentido de circulación del agua se instale primero el de menor valor.

En particular, las tuberías de cobre no se colocarán antes de las conducciones de acero galvanizado, según el sentido de circulación del agua. No se instalarán aparatos de producción de ACS en cobre colocados antes de canalizaciones en acero.

Excepcionalmente, por requisitos insalvables de la instalación, se admitirá el uso de manguitos antielectrolíticos, de material plástico, en la unión del cobre y el acero galvanizado. Se autoriza sin embargo, el acoplamiento de cobre después de acero galvanizado, montando una válvula de retención entre ambas tuberías.

Se podrán acoplar al acero galvanizado elementos de acero inoxidable.

En las vainas pasamuros, se interpondrá un material plástico para evitar contactos inconvenientes entre distintos materiales.

Según el CTE DB HS 4, apartado 5.1.1.3.1, las tuberías metálicas se protegerán contra la agresión de todo tipo de morteros, del contacto con el agua en su superficie exterior y de la agresión del terreno mediante la interposición de un elemento separador de material adecuado e instalado de forma continua en todo el perímetro de los tubos y en toda su longitud, no dejando juntas de unión de dicho elemento que interrumpan la protección e instalándolo igualmente en todas las piezas especiales de la red, tales como codos, curvas.

Toda conducción exterior y al aire libre, se protegerá igualmente.

Si las tuberías y accesorios están concebidos como partes de un mismo sistema de instalación, éstos no se mezclarán con los de otros sistemas.

Los materiales que se vayan a utilizar en la instalación, en relación con su afectación al agua que suministre no deben presentar incompatibilidad electroquímica entre sí.

El material de válvulas y llaves no será incompatible con las tuberías en que se intercalen.

No podrán emplearse para las tuberías ni para los accesorios, materiales que puedan producir concentraciones de sustancias nocivas que excedan los valores permitidos por el Real Decreto 140/2003, de 7 de febrero.

Dada la alteración que producen en las condiciones de potabilidad del agua, quedan prohibidos expresamente los tubos de aluminio y aquellos cuya composición contenga plomo.

Cuando los tubos discurren enterrados o empotrados los revestimientos que tendrán serán según el material de los mismos, serán:

Para tubos de acero con revestimiento de polietileno, bituminoso, de resina epoxídica o con alquitrán de poliuretano.

Para tubos de cobre con revestimiento de plástico.

Para tubos de fundición con revestimiento de película continua de polietileno, de resina epoxídica, con betún, con láminas de poliuretano o con zincado con recubrimiento de cobertura.

- **Proceso de ejecución**

- **Ejecución**

Ejecución redes de tuberías, según el CTE DB HS 4, apartado 5.1.1.1:

Cuando discurran por conductos, éstos estarán debidamente ventilados y contarán con un adecuado sistema de vaciado. El trazado de las tuberías vistas se efectuará en forma limpia y ordenada. Si estuvieran expuestas a cualquier tipo de deterioro por golpes o choques fortuitos, deberán protegerse adecuadamente. Las conducciones no deben ser instaladas en contacto con el terreno, disponiendo siempre de un adecuado revestimiento de protección.

Uniones y juntas:

Las uniones de los tubos serán estancas, según el CTE DB HS 4, apartado 5.1.1.2. Las uniones de tubos resistirán adecuadamente la tracción. Son admisibles las soldaduras fuertes. En las uniones tubo-accesorio se observarán las indicaciones del fabricante.

Protecciones:

Según el CTE DB HS 4, apartado 5.1.1.3.2, tanto en tuberías empotradas u ocultas como en tuberías vistas, se considerará la posible formación de condensaciones en su superficie exterior y se dispondrá un elemento separador de protección, no necesariamente aislante pero sí con capacidad de actuación como barrera antivapor.

Según el CTE DB HS 4, apartado 5.1.1.3.3, cuando la temperatura exterior del espacio por donde discurre la red pueda alcanzar valores capaces de helar el agua de su interior, se aislará térmicamente dicha red con aislamiento adecuado al material de constitución y al diámetro de cada tramo afectado.

Según el CTE DB HS 4, apartado 5.1.1.3.4, cuando una tubería haya de atravesar cualquier paramento del edificio u otro tipo de elemento constructivo que pudiera transmitirle esfuerzos perjudiciales de tipo mecánico, lo hará dentro de una funda circular, de mayor diámetro y suficientemente resistente. Cuando en instalaciones vistas, el paso se produzca en sentido vertical, el pasatubo sobresaldrá al menos 3 cm por el lado en que pudieran producirse golpes ocasionales, con el fin de proteger al tubo. Igualmente, si se produce un cambio de sentido, éste sobresaldrá como mínimo una longitud igual al diámetro de la tubería más 1 cm. Cuando la red de tuberías atraviere, en superficie o de forma empotrada, una junta de dilatación constructiva del edificio, se instalará un elemento o dispositivo dilatador.

Según el CTE DB HS 4, apartado 5.1.1.3.5, a la salida de las bombas se instalarán conectores flexibles, que actúen de protección contra el ruido.

Grapas y abrazaderas, según el CTE DB HS 4, apartado 5.1.1.4.1: la colocación de grapas y abrazaderas para la fijación de los tubos a los paramentos se hará de forma tal que los tubos queden perfectamente alineados con dichos paramentos, guarden las distancias exigidas y no transmitan ruidos y/o vibraciones al edificio.

Soportes, según el CTE DB HS 4, apartado 5.1.1.4.2, se dispondrán soportes de manera que el peso de los tubos cargue sobre estos y nunca sobre los propios tubos o sus uniones. No podrán anclarse en ningún elemento de tipo estructural, salvo que en determinadas ocasiones no sea posible otra solución.

Alojamiento del contador general, según el CTE DB HS 4, apartado 5.1.2.1: la cámara o arqueta de alojamiento del contador general estará construida de tal forma que una fuga de agua en la instalación no afecte al resto del edificio. A tal fin, estará impermeabilizada y contará con un desagüe en su piso o fondo que garantice la evacuación del caudal de agua máximo previsto en la acometida. Las superficies interiores de la cámara o arqueta, cuando ésta se realice "in situ", se terminarán adecuadamente mediante un enfoscado, bruñido y fratasado, sin esquinas en el fondo, que a su vez tendrá la pendiente adecuada hacia el sumidero. Si la misma fuera prefabricada cumplirá los mismos requisitos de forma general. En cualquier caso, contará con la pre-instalación adecuada para una conexión de envío de señales para la lectura a distancia del contador. Las cámaras o arquetas estarán cerradas con puertas capaces de resistir adecuadamente tanto la acción de la intemperie como posibles esfuerzos mecánicos derivados de su utilización y situación. En las mismas, se practicarán aberturas que posibiliten la necesaria ventilación de la cámara.

Contadores divisionarios aislados, según el CTE DB HS 4, apartado 5.1.2.2: se alojarán en cámara, arqueta o armario según las distintas posibilidades de instalación y cumpliendo los requisitos establecidos para el contador general en cuanto a sus condiciones de ejecución.

Deposito auxiliar de alimentación para grupo de sobre elevación, según el CTE DB HS 4, apartado 5.1.3.1.1: habrá de ser fácilmente accesible así como fácil de limpiar. Contará en cualquier caso con tapa y esta ha de estar asegurada contra deslizamiento y disponer en la zona más alta de suficiente ventilación y aireación. Habrá que asegurar todas las uniones con la atmósfera contra la entrada de animales e imisiones nocivas con sifón para el rebosado. Estarán, en todos los casos, provistos de un rebosadero. Se dispondrá, en la tubería de alimentación al depósito, de uno o varios dispositivos de cierre. Dichos dispositivos serán válvulas pilotadas. En el caso de existir exceso de presión habrá de interponerse, antes de dichas válvulas, una que limite dicha presión con el fin de no producir el deterioro de las anteriores. La centralita dispondrá de un hidronivel. Se dispondrá de los mecanismos necesarios que permitan la fácil evacuación del agua contenida en el depósito, para facilitar su mantenimiento y limpieza. Asimismo, se construirán y conectarán de manera que el agua se renueve por su propio modo de funcionamiento evitando siempre la existencia de agua estancada.

Bombas para grupo de sobre elevación, según el CTE DB HS 4, apartado 5.1.3.1.2: se montarán sobre bancada de hormigón u otro tipo de material que garantice la suficiente masa e inercia del conjunto e impida la transmisión de ruidos y vibraciones al edificio. Entre la bomba y la bancada irán interpuestos elementos antivibratorios adecuados al equipo a instalar, sirviendo estos de anclaje del mismo a la citada bancada. A la salida de cada bomba se instalará un manguito elástico. Igualmente, se dispondrán llaves de cierre, antes y después de cada bomba. Las bombas de impulsión se instalarán preferiblemente sumergidas.

Deposito de presión, según el CTE DB HS 4, apartado 5.1.3.1.3: estará dotado de un presostato con manómetro, tarado a las presiones máxima y mínima de servicio, haciendo las veces de interruptor, comandando la centralita de maniobra y control de las bombas. Los valores correspondientes de reglaje han de figurar de forma visible en el depósito. En equipos con varias bombas de funcionamiento en cascada, se instalarán tantos presostatos como bombas se desee hacer entrar en funcionamiento. El depósito de presión dispondrá de una válvula de seguridad, situada en su parte superior, con una presión de apertura por encima de la presión nominal de trabajo e inferior o igual a la presión de timbrado del depósito. Si se instalaran varios depósitos de presión, estos pueden disponerse tanto en línea como en derivación.

Funcionamiento alternativo de grupo de presión convencional, según el CTE DB HS 4, apartado 5.1.3.2: se preverá una derivación alternativa (by-pass) para el funcionamiento alternativo del grupo de presión convencional. Esta derivación llevará incluidas una válvula de tres vías motorizada y una válvula antirretorno posterior a ésta. El accionamiento de la válvula también podrá ser manual. Cuando existan baterías mezcladoras, se instalará una reducción de presión centralizada. Asimismo, se dispondrá de un racor de conexión para la instalación de un aparato de medición de presión o un puente de presión diferencial. El filtro ha de instalarse antes del primer llenado de la instalación, y se situará inmediatamente delante del contador según el sentido de circulación del agua. En la ampliación de instalaciones existentes o en el cambio de tramos grandes de instalación, es conveniente la instalación de un filtro adicional en el punto de transición. Sólo se instalarán aparatos de dosificación conformes con la reglamentación vigente.

- **Gestión de residuos**

Los residuos generados durante la ejecución de la unidad de obra serán tratados conforme a la Parte III: Gestión de residuos de construcción o demolición en la obra.

- **Condiciones de terminación**

La instalación se entregará terminada, conectada y comprobada.

- **Control de ejecución, ensayos y pruebas**

- **Control de ejecución**

Instalación general del edificio.

Acometida: tubería de acometida atraviesa el muro por un orificio con pasatubos rejuntado e impermeabilizado. Llave de registro (exterior al edificio). Llave de paso, alojada en cámara impermeabilizada en el interior del edificio.

Contador general: situación del armario o cámara; colocación del contador, llaves y grifos; diámetro y recibido del manguito pasamuros.

Llave general: diámetro y recibido del manguito pasamuros; colocación de la llave.

Tubo de alimentación y grupo de presión: diámetro; a ser posible aéreo.

Grupo de presión: marca y modelo especificado.

Depósito hidroneumático: homologado por el Ministerio de Industria.

Equipo de bombeo: marca, modelo, caudal, presión y potencia especificados. Llevará válvula de asiento a la salida del equipo y válvula de aislamiento en la aspiración. Fijación, que impida la transmisión de esfuerzos a la red y vibraciones.

Batería de contadores divisionarios: local o armario de alojamiento, impermeabilizado y con sumidero sifónico. Colocación del contador y llave de paso.

Separación de otras centralizaciones de contadores (gas, electricidad...). Fijación del soporte; colocación de contadores y llaves.

Instalación particular del edificio.

Montantes:

Grifos para vaciado de columnas, cuando se hayan previsto.

En caso de instalación de antiarrietes, colocación en extremos de montantes y con llave de corte.

Diámetro y material especificados (montantes).

Pasatubos en muros y forjados, con holgura suficiente.

Posición paralela o normal a los elementos estructurales.

Comprobación de las separaciones entre elementos de apoyo o fijación.

Derivación particular:

Canalizaciones a nivel superior de los puntos de consumo.

Llaves de paso en locales húmedos.

Distancia a una conducción o cuadro eléctrico mayor o igual a 30 cm.

Diámetros y materiales especificados.

Tuberías de PVC, condiciones especiales para no impedir la dilatación.

Tuberías de acero galvanizado empotradas, no estarán en contacto con yeso o mortero mixto.

Tuberías de cobre recibidas con grapas de latón. La unión con galvanizado mediante manguitos de latón. Protección, en el caso de ir empotradas.

Prohibición de utilizar las tuberías como puesta a tierra de aparatos eléctricos.

Grifería:

Verificación con especificaciones de proyecto.

Colocación correcta con junta de aprieto.

Calentador individual de agua caliente y distribución de agua caliente:

Cumple las especificaciones de proyecto.

Calentador de gas. Homologado por Industria. Distancias de protección. Conexión a conducto de evacuación de humos. Rejillas de ventilación, en su caso.

Termo eléctrico. Acumulador. Conexión mediante interruptor de corte bipolar.

En cuartos de baño, se respetan los volúmenes de prohibición y protección.

Disposición de llaves de paso en entrada y salida de agua de calentadores o termos.

- **Ensayos y pruebas**

Pruebas de las instalaciones interiores.

Prueba de resistencia mecánica y estanquidad de todas las tuberías, elementos y accesorios que integran la instalación, estando todos sus componentes vistos y accesibles para su control. Una vez realizada la prueba anterior a la instalación se le conectarán la grifería y los aparatos de consumo, sometiéndose nuevamente a la prueba anterior.

En caso de instalaciones de ACS se realizarán las siguientes pruebas de funcionamiento:

Medición de caudal y temperatura en los puntos de agua.

Obtención de los caudales exigidos a la temperatura fijada una vez abierto el número de grifos estimados en la simultaneidad.

Comprobación del tiempo que tarda el agua en salir a la temperatura de funcionamiento una vez realizado el equilibrado hidráulico de las distintas ramas de la red de retorno y abiertos uno a uno el grifo más alejado de cada uno de los ramales, sin haber abierto ningún grifo en las últimas 24 horas.

Serán motivo de rechazo las siguientes condiciones:

Medidas no se ajustan a lo especificado.

Colocación y uniones defectuosas.

Estanquidad: ensayados el 100% de conductos y accesorios, se rechazará la instalación si no se estabiliza la presión a las dos horas de comenzada la prueba.

Funcionamiento: ensayados el 100% de grifos, fluxores y llaves de paso de la instalación, se rechazará la instalación si se observa funcionamiento deficiente en: estanquidad del conjunto completo, aguas arriba y aguas abajo del obturador, apertura y cierre correctos, sujeción mecánica sin holguras, movimientos ni daños al elemento al que se sujeta.

- **Conservación y mantenimiento**

Las acometidas que no sean utilizadas inmediatamente tras su terminación o que estén paradas temporalmente, deben cerrarse en la conducción de abastecimiento. Las acometidas que no se utilicen durante un año deben ser taponadas.

Se procederá a la limpieza de filtros de grifos y de cualquier otro elemento que pueda resultar obstruido antes de la entrega de la obra.

Sistemas de tratamiento de agua.

Los productos químicos utilizados en el proceso deben almacenarse en condiciones de seguridad en función de su naturaleza y su forma de utilización. La entrada al local destinado a su almacenamiento debe estar dotada de un sistema para que el acceso sea restringido a las personas autorizadas para su manipulación.

Prescripciones sobre verificaciones en el edificio terminado

- **Verificaciones y pruebas de servicio para comprobar las prestaciones finales del edificio**

Instalación general del edificio.

Prueba hidráulica de las conducciones:

Prueba de presión.

Prueba de estanquidad.

Grupo de presión: verificación del punto de tarado de los presostatos.

Nivel de agua/ aire en el depósito.

Lectura de presiones y verificaciones de caudales.

Comprobación del funcionamiento de válvulas.

Instalaciones particulares.

Prueba hidráulica de las conducciones:

Prueba de presión.

Prueba de estanquidad.

Prueba de funcionamiento: simultaneidad de consumo.

Caudal en el punto más alejado.

4.6.2.2 APARATOS SANITARIOS

Descripción

- **Descripción**

Dispositivos pertenecientes al equipamiento higiénico de los edificios, empleados tanto para el suministro local de agua como para su evacuación. Cuentan con suministro de agua fría y caliente mediante grifería y están conectados a la red de evacuación de aguas.

Bañeras, platos de ducha, lavabos, inodoros, bidés, vertederos, urinarios, etc., incluyendo los sistemas de fijación utilizados para garantizar su estabilidad contra el vuelco, y su resistencia necesaria a cargas estáticas. Estos a su vez podrán ser de diferentes materiales: porcelana, porcelana vitrificada, acrílicos, fundición, chapa de acero esmaltada, etc.

- **Criterios de medición y valoración de unidades**

Se medirá y valorará por unidad de aparato sanitario, completamente terminada su instalación incluidas ayudas de albañilería y fijaciones, sin incluir grifería ni desagües.

Prescripciones sobre los productos

- **Características y recepción de los productos que se incorporan a las unidades de obra**

Todos los aparatos sanitarios llevarán una llave de corte individual.

Todos los edificios en cuyo uso se prevea la concurrencia pública deben contar con dispositivos de ahorro de agua en los grifos. Los dispositivos que pueden instalarse con este fin son: grifos con aireadores, grifería termostática, grifos con sensores infrarrojos, grifos con pulsador temporizador, fluxores y llaves de regulación antes de los puntos de consumo.

Los rociadores de ducha manual deben tener incorporado un dispositivo antirretorno.

La recepción de los productos, equipos y sistemas se realizará conforme se desarrolla en la Parte II, Condiciones de recepción de productos. Este control comprende el control de la documentación de los suministros (incluida la correspondiente al marcado CE, cuando sea pertinente), el control mediante distintivos de calidad o evaluaciones técnicas de idoneidad y el control mediante ensayos.

Productos con marcado CE:

- Inodoros y conjuntos de inodoros con sifón incorporado, (ver Parte II, Relación de productos con marcado CE, 15.1).
- Bañeras de hidromasaje, (ver Parte II, Relación de productos con marcado CE, 15.6).
- Fregaderos de cocina, (ver Parte II, Relación de productos con marcado CE, 15.7).
- Bidés (ver Parte II, Relación de productos con marcado CE, 15.8).
- Cubetas de lavado comunes para usos domésticos, (ver Parte II, Relación de productos con marcado CE, 15.9).
- Mamparas de ducha, (ver Parte II, Relación de productos con marcado CE, 15.10).
- Lavabos, (ver Parte II, Relación de productos con marcado CE, 15.11).

Las características de los aparatos sanitarios se verificarán con especificaciones de proyecto, y se comprobará la no existencia de manchas, bordes desportillados, falta de esmalte, ni otros defectos en las superficies lisas. Se verificará que el color sea uniforme y la textura lisa en toda su superficie. En caso contrario se rechazarán las piezas con defecto.

Durante el almacenamiento, se mantendrá la protección o se protegerán los aparatos sanitarios para no dañarlos antes y durante el montaje.

Prescripción en cuanto a la ejecución por unidades de obra

- **Características técnicas de cada unidad de obra**

• Condiciones previas: soporte

En caso de:

Inodoros, vertederos, bidés y lavabos con pie: el soporte será el paramento horizontal pavimentado.

En ciertos bidés, lavabos e inodoros: el soporte será el paramento vertical ya revestido.

Fregaderos y lavabos encastrados: el soporte será el propio mueble o meseta.

Bañeras y platos de ducha: el soporte será el forjado limpio y nivelado.

Se preparará el soporte, y se ejecutarán las instalaciones de agua fría- caliente y saneamiento, previamente a la colocación de los aparatos sanitarios.

- Compatibilidad entre los productos, elementos y sistemas constructivos

Para prevenir el fenómeno electroquímico de la corrosión galvánica entre metales con diferente potencial, se adoptarán las siguientes medidas:

Evitar el contacto entre dos metales de distinta actividad. En caso de no poder evitar el contacto, se deberá seleccionar metales próximos en la serie galvánica.

Aislar eléctricamente los metales con diferente potencial.

Evitar el acceso de agua y oxígeno a la zona de unión de los dos metales.

No habrá contacto entre el posible material de fundición o planchas de acero de los aparatos sanitarios con yeso.

- **Proceso de ejecución**

- Ejecución

Los aparatos sanitarios se fijarán al soporte horizontal o vertical con las fijaciones suministradas por el fabricante, y dichas uniones se sellarán con silicona neutra o pasta selladora, al igual que las juntas de unión con la grifería.

Los aparatos metálicos tendrán instalada la toma de tierra con cable de cobre desnudo, para la conexión equipotencial eléctrica.

Las válvulas de desagüe se solaparán a los aparatos sanitarios interponiendo doble anillo de caucho o neopreno para asegurar la estanquidad.

Los mecanismos de alimentación de cisternas que conlleven un tubo de vertido hasta la parte inferior del depósito, deberán incorporar un orificio antisifón u otro dispositivo eficaz antirretorno.

Según el CTE DB HS 4, la instalación deberá suministrar a los aparatos y equipos del equipamiento higiénico los caudales que figuran en la tabla 2.1. En los aparatos sanitarios la llegada de agua se realizará de tal modo que no se produzcan retornos. En las zonas de pública concurrencia de los edificios, los grifos de los lavabos y las cisternas estarán dotados de dispositivos de ahorro de agua. En todos los aparatos que se alimentan directamente de la distribución de agua, tales como bañeras, lavabos, bidés, fregaderos, lavaderos, y en general, en todos los recipientes, el nivel inferior de la llegada del agua debe verter a 2 cm, por lo menos, por encima del borde superior del recipiente.

Una vez montados los aparatos sanitarios, se montarán sus griferías y se conectarán con la instalación de fontanería y con la red de saneamiento.

- Gestión de residuos

Los residuos generados durante la ejecución de la unidad de obra serán tratados conforme a la Parte III: Gestión de residuos de construcción o demolición en la obra.

- Tolerancias admisibles

En bañeras y duchas: horizontalidad 1 mm/ m.

En lavabo y fregadero: nivel 1 cm y caída frontal respecto al plano horizontal < ó = 5 mm.

Inodoros, bidés y vertederos: nivel 1 cm y horizontalidad 2 mm.

- Condiciones de terminación

Todos los aparatos sanitarios quedarán nivelados en ambas direcciones en la posición prevista y fijados solidariamente a sus elementos soporte.

Quedará garantizada la estanquidad de las conexiones con el conducto de evacuación.

Los grifos quedarán ajustados mediante roscas (junta de aprieto).

El nivel definitivo de la bañera será el correcto para el alicatado, y la holgura entre el revestimiento y la bañera no será superior a 1,5 mm, que se sellará con silicona neutra.

- **Control de ejecución, ensayos y pruebas**

- Control de ejecución

Verificación con especificaciones de proyecto.

Unión correcta con junta de aprieto entre el aparato sanitario y la grifería.

Fijación y nivelación de los aparatos.

- **Conservación y mantenimiento**

Todos los aparatos sanitarios se precintarán evitando su utilización y protegiéndolos de materiales agresivos, impactos, humedad y suciedad.

Sobre los aparatos sanitarios no se manejarán elementos duros y pesados que en su caída puedan hacer saltar el esmalte.

No se someterán los elementos a cargas para las cuales no están diseñados, especialmente si van colgados de los muros en lugar de apoyados en el suelo.

4.6.3 INSTALACIÓN DE GAS Y COMBUSTIBLES LÍQUIDOS

4.6.3.1 GAS NATURAL

Descripción

- **Descripción**

Instalaciones de gas natural en edificios de viviendas.

- **Normas de aplicación**

Reglamento Técnico de distribución y utilización de combustibles gaseosos y sus instrucciones técnicas complementarias ICG 01 a 11. RD 919/2006.

Reglamento de instalaciones en locales destinados a usos domésticos, colectivos o industriales y sus instrucciones técnicas complementarias ITC MI-IRG 01 a 13. RD 1853/1993.

- **Criterios de medición y valoración de unidades**

Las tuberías, vainas o conductos se valorarán por metro lineal de longitud de iguales características, sin descontar los elementos intermedios como válvulas, accesorio, etc., todo ello completamente colocado e incluyendo la parte proporcional de accesorios, manguitos, soportes, etc.

El resto de componentes de la instalación se medirán por unidad totalmente colocada y comprobada incluyendo todos los accesorios y conexiones necesarios para su correcto funcionamiento.

Prescripciones sobre los productos

- **Características y recepción de los productos que se incorporan a las unidades de obra**

La recepción de los productos, equipos y sistemas se realizará conforme se desarrolla en la Parte II, Condiciones de recepción de productos. Este control comprende el control de la documentación de los suministros (incluida la del marcado CE cuando sea pertinente), el control mediante distintivos de calidad o evaluaciones técnicas de idoneidad y el control mediante ensayos.

- Tubos y accesorios:

De polietileno calidad PE80 o PE 100, conformes a la norma UNE-EN 1555.

De cobre, estirado en frío, sin soldadura (tubos), tipo Cu-DHP, de acuerdo con UNE-EN 1057.

De acero, tubos conforme a UNE 36864, UNE 19040, UNE 19041 y UNE 14096, accesorios conforme a UNE-EN 10242.

- Acero inoxidable conforme a UNE 19049-1.
- Otros materiales aceptados en UNE-EN 1775.
- Vainas, conductos y pasamuros: metálicos, plásticos rígidos o de obra, conforme a UNE 60670-4.
- Tallos de polietileno-cobre o polietileno-acero. Conforme a UNE 60405.
- Conjuntos de regulación y reguladores de presión. Según UNE 60404, UNE 60410 o UNE 60402.
- Contadores y sus soportes, según UNE-EN 1359, UNE 60510, UNE-EN 12261, UNE-EN 12480, UNE 60495.
- Centralizaciones de contadores según UNE 60490.
- Llaves de corte según UNE-EN 331, fácilmente precintables y bloqueables en posición "cerrado".
- Conexiones a aparatos, rígidas o flexibles, según UNE 60670-7.
- Tomas de presión, según UNE 60719.
- Juntas elastoméricas (ver Parte II, Relación de productos con marcado CE, 12.1).
- Sistemas de detección de fugas (ver Parte II, Relación de productos con marcado CE, 12.2).

Tubos, racores y accesorios de fundición dúctil y sus uniones para conducciones de gas (ver Parte II, Relación de productos con marcado CE, 12.3).

Tubería flexible metálica corrugada de seguridad para la conexión de aparatos domésticos que utilizan combustibles gaseosos (ver Parte II, Relación de productos con marcado CE, 12.4).

Válvula de conexión de seguridad para tubos flexibles metálicos destinados a la unión de aparatos de uso doméstico que utilizan combustibles gaseosos (ver Parte II, Relación de productos con marcado CE, 12.5).

Las piezas que no cumplan las especificaciones de proyecto, hayan sufrido daños durante el transporte o que presentaren defectos serán rechazadas.

- **Almacenamiento y manipulación (criterios de uso, gestión de residuos, conservación y mantenimiento)**

El almacenamiento en obra se hará dentro de los respectivos embalajes originales y de acuerdo con las instrucciones del fabricante. Será en un lugar protegido de lluvias y focos húmedos, en zonas alejadas de posibles impactos. No estarán en contacto con el terreno.

Prescripción en cuanto a la ejecución por unidades de obra

- **Características técnicas de cada unidad de obra**

- **Condiciones previas: soporte**

El soporte serán los paramentos horizontales y verticales, donde la instalación podrá disponerse vista, registrable o estar empotrada.

Las instalaciones sólo podrán ser ejecutadas por instaladores o empresas instaladoras que cumplan con la reglamentación vigente en su ámbito de actuación.

- **Compatibilidad entre los productos, elementos y sistemas constructivos**

No se permitirá el paso de las tuberías por el interior, paredes o suelos de chimeneas, conductos de evacuación de basuras, huecos de ascensores o montacargas y locales que contengan transformadores eléctricos o recipientes de combustible líquido. Tampoco se permitirá cruzar bocas de aireación o ventilación, conductos de productos residuales, ni estar alojadas en forjados que constituyan el suelo de las viviendas.

Para prevenir el fenómeno electroquímico de la corrosión galvánica entre metales con diferente potencial, se adoptarán las siguientes medidas:

Evitar el contacto entre dos metales de distinta actividad. En caso de no poder evitar el contacto, se deberá seleccionar metales próximos en la serie galvánica.

Aislar eléctricamente los metales con diferente potencial.

Evitar el acceso de agua y oxígeno a la zona de unión de los dos metales.

Los conductos de extracción no podrán compartirse con otros conductos ni con locales de otros usos excepto con los trasteros.

Las distancias mínimas de separación de una tubería vista a conducciones de otros servicios (conducción eléctrica, de agua, vapor, chimeneas, mecanismos eléctricos, etc.), deberán ser de 3 cm en curso paralelo y de 1 cm en cruce. La distancia mínima al suelo deberá ser de 3 cm. Estas distancias se medirán entre las partes exteriores de los elementos considerados (conducciones o mecanismos). No habrá contacto entre tuberías, ni de una tubería de gas con estructuras metálicas del edificio.

En caso de conducciones ajenas que atraviesan el recinto de centralización de contadores, se deberá evitar que una conducción ajena a la instalación de gas discorra de forma vista. Cuando esto no se pueda evitar, se debe tener en cuenta lo siguiente:

La conducción que lo atraviesa no deberá tener accesorios o juntas desmontables y los puntos de penetración y salida deben ser estancos. Si se trata de tubos de plomo o de material plástico deberán estar, además, alojados en el interior de un conducto.

Las conducciones vistas de suministro eléctrico se deberán alojar en una vaina continua de acero.

La conducción no deberá obstaculizar las ventilaciones del recinto ni la operación y mantenimiento de la instalación de gas (llaves, reguladores de abonado, contadores, etc.).

- **Proceso de ejecución**

- **Ejecución**

Como criterio general, las instalaciones de gas se deberán ejecutar de forma que las tuberías sean vistas o alojadas en vainas o conductos, para poder ser reparadas o sustituidas total o parcialmente en cualquier momento de su vida útil, a excepción de los tramos que deban discurrir enterrados.

Cuando las tuberías (vistas o enterradas) atraviesen muros o paredes exteriores o interiores de la edificación, se deberán proteger con tubos pasamuros adecuados.

Las tuberías pertenecientes a la instalación común deberán discurrir por zonas comunitarias del edificio (fachada, azotea, patios, vestíbulos, caja de escalera, etc.). Las tuberías de la instalación individual deberán discurrir por zonas comunitarias del edificio, o por el interior de la vivienda o local que suministran.

Cuando en algún tramo de la instalación receptora no se puedan cumplir estas condiciones, se adoptará en él la modalidad de "tuberías alojadas en vainas o conductos".

El paso de tuberías no debe transcurrir por el interior de: huecos de ascensores o montacargas; locales que contengan transformadores eléctricos de potencia; locales que contengan recipientes de combustible líquido (a estos efectos, los vehículos a motor o un depósito nodriza no tienen la consideración de recipiente de combustible líquido); conductos de evacuación de basura o productos residuales; chimeneas o conductos de evacuación de productos de la combustión; conductos o bocas de aireación o ventilación, a excepción de aquellos que sirvan para la ventilación de locales con instalaciones y/o equipos que utilicen el propio gas suministrado.

No se debe utilizar el alojamiento de tuberías dentro de los forjados que constituyan el suelo o techo de las viviendas o locales.

En caso de tuberías vistas: deberán quedar convenientemente fijadas a elementos sólidos de la construcción mediante accesorios de sujeción, para soportar el peso de los tramos y asegurar la estabilidad y alineación de la tubería. Los elementos de sujeción serán desmontables, quedando convenientemente aislados de la conducción y permitiendo las posibles dilataciones de las tuberías.

Cerca de la llave de montante y en todo caso al menos una vez en zona comunitaria, se deberá señalizar la tubería adecuadamente con la palabra "gas" o con una franja amarilla situada en zona visible. En caso de tuberías vistas no se podrá utilizar tubo de polietileno.

Las tuberías alojadas en el interior de vainas o conductos deberán ser continuas o bien estar unidas mediante soldadura y no podrán disponer de órganos de maniobra, en todo su recorrido por la vaina o conducto. Las vainas serán continuas en todo su recorrido y quedarán convenientemente fijadas mediante elementos de sujeción. Cuando la vaina sea metálica, no estará en contacto con las estructuras metálicas del edificio ni con otras tuberías, y será

compatible con el material de la tubería, a efectos de evitar la corrosión. Cuando su función sea la ventilación de tuberías, los dos extremos de la vaina deberán comunicar con el exterior del recinto, zona o cámara que atraviesa (o bien uno solo, debiendo estar entonces el otro sellado a la tubería).

Los conductos serán continuos en todo su recorrido, si bien podrán disponer de registros para el mantenimiento de las tuberías. Estos registros serán estancos con accesibilidad de grado 2 ó 3. Cuando el conducto sea metálico, no deberá estar en contacto con las estructuras metálicas del edificio ni con otras tuberías y deberá ser compatible con el material de la tubería, a efectos de evitar la corrosión.

Cuando su función sea la ventilación de tuberías, los dos extremos del conducto deberán comunicar con el exterior del recinto, zona o cámara que atraviesa (o bien uno solo, debiendo estar entonces el otro sellado a la tubería).

No se instalarán tuberías enterradas directamente en el suelo de las viviendas o locales cerrados destinados a usos no domésticos. Los tramos enterrados de las instalaciones receptoras se llevarán a cabo según los métodos constructivos y de protección de tuberías fijados en el reglamento vigente. Se podrán enterrar tubos de polietileno, de cobre o de acero, recomendándose el uso de polietileno en lo referente a redes y acometida exterior de combustibles gaseosos.

Tuberías empotradas. Esta modalidad de ubicación se limitará al interior de un muro o pared, y tan solo se puede utilizar en los casos en que se deban rodear obstáculos o conectar dispositivos alojados en armarios o cajetines. Si la pared que rodea el tubo contiene huecos, éstos se deberán obturar. Para ello se debe utilizar tubo de acero soldado o de acero inoxidable, o bien tubo de cobre con una longitud máxima de empotramiento de 40 cm, pero en estos tramos de tubería no puede existir ninguna unión. Excepcionalmente, en el caso de tuberías que suministren a un conjunto de regulación y/o de contadores, la longitud de empotramiento de tuberías podrá estar comprendida entre 40 cm y 2,50 m. Cuando una tubería se instale empotrada, de forma previa a su instalación se deberá limpiar de todo óxido o suciedad, aplicar una capa de imprimación y protegerla mediante la aplicación de una doble capa de cinta protectora anticorrosión adecuada (al 50% de solape).

Ubicación de los conjuntos de regulación. Los conjuntos de regulación deberán ser de grado de accesibilidad 2 y solo se instalarán en los siguientes emplazamientos:

- a) En el interior de armarios adosados o empotrados en paredes exteriores de la edificación.
- b) En el interior de armarios o nichos exclusivos para este uso situados en el interior de la edificación, pero con al menos una de sus paredes colindante con el exterior.
- c) En el interior de recintos de centralización de contadores.
- d) En el interior de salas de calderas, cuando sea para el suministro de gas a las mismas.

En el caso de situación en nicho, recinto de centralización de contadores y salas de calderas, se puede prescindir del armario.

En los casos a) y b) el armario o nicho deberá disponer de una ventilación directa al exterior al menos de 5 cm², siendo admisible la de la holgura entre puerta y armario, cuando dicha holgura represente una superficie igual o mayor de dicho valor.

En los casos c) y d), cuando el recinto de centralización de contadores o la sala de calderas estén ubicados en el interior del edificio, sus puertas de acceso deberán ser estancas y sus ventilaciones directas al exterior.

En los casos b), c) y d), el conducto de la válvula de alivio deberá disponer de ventilación directa al exterior.

Ubicación de los reguladores MOP (Máxima presión de operación) de entrada: superior a 0,05 en inferior o igual a 0,4 bar y MOP de salida inferior a 0,05 bar y los MOP de entrada inferior a 0,05 bar y MOP de salida inferior a 0,05 bar. Estos reguladores se deben instalar directamente en la entrada del contador o en línea en la instalación individual de gas.

Tomas de presión. En toda instalación receptora individual se deberá instalar una toma de presión, preferentemente a la salida del contador.

Llave de acometida: es la llave que da inicio a la instalación receptora de gas, se deberá instalar en todos los casos. El emplazamiento lo deberá decidir la empresa distribuidora, situándola próxima o en el mismo muro o límite de la propiedad, y satisfaciendo la accesibilidad grado 1 ó 2 desde zona pública, tanto para la empresa distribuidora como para los servicios públicos, (bomberos, policía, etc.).

Llave del edificio: se deberá instalar lo más cerca posible de la fachada del edificio o sobre ella misma, y permitirá cortar el servicio de gas a éste. El emplazamiento lo determina la empresa instaladora y la empresa distribuidora de acuerdo con la Propiedad. Su accesibilidad deberá ser de grado 2 ó 3 para la empresa distribuidora.

Llave de montante colectivo: se deberá instalar cuando exista más de un montante colectivo y tendrá grado de accesibilidad 2 ó 3 para la empresa distribuidora desde la zona común o pública.

Llave de usuario: salvo lo indicado en el apartado 4.2 de la Norma UNE 60670-5:2005, la llave de usuario se deberá instalar en todos los casos para aislar cada instalación individual y tener grado 2 de accesibilidad para la empresa distribuidora desde zona común o desde el límite de la propiedad, salvo en el caso de que exista una autorización expresa de la empresa distribuidora.

Llaves integrantes de la instalación individual.

Llave de contador. Se deberá instalar en todos los casos y situarse en el mismo recinto, lo más cerca posible de la entrada del contador o de la entrada del regulador de usuario cuando este se acople a la entrada del contador.

Llave de vivienda o de local privado. Se deberá instalar en todos los casos y tener accesibilidad de grado 1 para el usuario. Se deberá instalar en el exterior de la vivienda o local de uso no doméstico al que suministra, pero debiendo ser accesible desde el interior. Se podrá instalar en su interior, pero en este caso el emplazamiento debe ser tal que el tramo anterior a la llave dentro de la vivienda o local privado resulte lo más corto posible.

Llave de conexión de aparato. Se deberá instalar para cada aparato a gas, y deberá estar ubicada lo más cerca posible del aparato a gas y en el mismo recinto. Su accesibilidad debe ser de grado 1 para el usuario. En el caso de aparatos de cocción, la llave del aparato se puede instalar, para facilitar la operatividad de la misma, en un recinto contiguo de la misma vivienda o local privado, siempre y cuando estén comunicados mediante una puerta.

Contadores. Para gases menos densos que el aire, los contadores no deberán situarse en un nivel inferior al primer sótano o semisótano. Para gases más densos que el aire, los contadores no se deberán situar en un nivel inferior al de la planta baja. Los recintos, (local técnico, armario o nicho y conducto técnico) destinados a la instalación de contadores deberán estar reservados exclusivamente para instalaciones de gas. El totalizador del contador se deberá situar a una altura inferior a 2,20 m del suelo. En el caso de módulos prefabricados, esta altura puede ser de hasta 2,40 m, siempre y cuando se habilite el recinto con una escalera o útil similar que facilite al técnico correspondiente efectuar la lectura.

En caso de fincas plurifamiliares, los contadores se deberán instalar centralizados, en recintos situados en zonas comunitarias del edificio y con accesibilidad grado 2 para la empresa distribuidora.

En caso de fincas unifamiliares o locales destinados a usos no domésticos, el contador se deberá instalar en un recinto tipo armario o nicho, situado preferentemente en la fachada o muro límite de la propiedad, y con accesibilidad grado 2 desde el exterior del mismo para la empresa distribuidora.

En caso de instalación centralizada de contadores: se pueden centralizar de forma total en un local técnico o armario, o bien de forma parcial en locales técnicos, armarios o conductos técnicos en rellano. Los locales técnicos, armarios y conductos técnicos pueden ser prefabricados o construirse con obra de fábrica y enlucidos interiormente. La puerta de acceso al recinto, sea local técnico o armario de centralización total o parcial, o armario o nicho para más de un contador, abrirá hacia fuera y dispondrá de cerradura con llave normalizada por la empresa distribuidora. Si se trata de un local técnico, la puerta abrirá desde el interior del mismo sin necesidad de llave. En el recinto de centralización, junto a cada llave de contador, existirá una placa identificativa que lleve grabada, de forma indeleble, la indicación de la vivienda (piso y puerta) o local al que suministra. Dicha placa debe ser metálica o de plástico rígido.

En el caso de recintos de centralización diseñados para más de dos contadores, en un lugar visible del interior del recinto se colocará un cartel informativo que contenga, como mínimo, las siguientes inscripciones:

Prohibido fumar o encender fuego.

Asegúrese que la llave de maniobra es la que corresponde.

No abrir una llave sin asegurarse que las del resto de la instalación correspondiente están cerradas.

En el caso de cerrar una llave equivocadamente, no la vuelva a abrir sin comprobar que el resto de las llaves de la instalación correspondiente están cerradas.

Además, en el exterior de la puerta del recinto se deberá situar un cartel informativo que contenga la siguiente inscripción: "Contadores de gas".

Ventilación de los recintos de centralización de contadores: los locales técnicos, armarios exteriores o interiores y conductos técnicos de centralización de contadores deberán disponer de una abertura de ventilación situada en su parte inferior y otra situada en su parte superior. Las aberturas de ventilación podrán ser por orificio o por conducto. Las aberturas de ventilación serán preferentemente directas, es decir, deberán comunicar con el exterior o con un patio de ventilación. Las aberturas de ventilación se deberán proteger con una rejilla fija. La ventilación directa de los armarios situados en el exterior también se podrá realizar a través de la parte inferior y superior de la propia puerta.

Locales donde se ubican los aparatos de gas: en los locales que estén situados a un nivel inferior a un primer sótano no se deberán instalar aparatos de gas. Cuando el gas suministrado sea más denso que el aire, en ningún caso se debe instalar aparatos de gas en un primer sótano.

Los locales destinados a dormitorio y los locales de baño, ducha o aseo, no deberán contener aparatos de gas de circuito abierto. En este tipo de locales sólo se pueden instalar aparatos a gas de circuito estanco, debiendo cumplir la reglamentación vigente en lo referente a locales húmedos, en el caso de baños, duchas o aseos.

No se deberán ubicar aparatos de circuito abierto conducidos de tiro natural en un local o galería cerrada que comunique con un dormitorio, local de baño o ducha, cuando la única posibilidad de acceso de estos últimos sea a través de una puerta que comunique con el local o galería donde está el aparato. Los aparatos a gas de circuito abierto conducido para locales de uso doméstico, se deben instalar en galerías, terrazas, en recintos o locales exclusivos para estos aparatos, o en otros locales de uso restringido (lavaderos, garajes individuales, etc.). También se pueden instalar este tipo de aparatos en cocinas, siempre que se apliquen las medidas necesarias que impidan la interacción entre los dispositivos de extracción mecánica de la cocina y el sistema de evacuación de los productos de combustión.

Los dos párrafos anteriores no son de aplicación a los aparatos de uso exclusivo para la producción de agua caliente sanitaria.

- **Gestión de residuos**

Los residuos generados durante la ejecución de la unidad de obra serán tratados conforme a la Parte III: Gestión de residuos de construcción o demolición en la obra.

- **Condiciones de terminación**

Al término de la instalación, el instalador, e informada la dirección facultativa, emitirá la documentación reglamentaria que acredite la conformidad de la instalación con la Reglamentación vigente.

- **Control de ejecución, ensayos y pruebas**

- **Control de ejecución**

Dimensiones y cota de solera.

Colocación de la llave de cierre y del regulador de presión.

Enrasado de la tapa con el pavimento.

En los montantes, colocación y diámetro de la tubería así como que la distancia de las grapas de fijación sea menor o igual a 2 m.

Colocación de manguitos pasamuros y existencia de la protección de los tramos necesarios con fundas.

Colocación y precintado de las llaves de paso.

Diámetros y colocación de los conductos, así como la fijación de las grapas.

Colocación de los manguitos pasamuros y existencia de fundas para protección de tramos.

En la entrada al contador y en cada punto de consumo, existencia de una llave de paso.

En el calentador, cumplimiento de las distancias de protección y su conexión al conducto de evacuación cuando así se requiera.

Existencia de rejillas de aireación en el local de consumo, así como su altura de colocación y dimensiones.

- **Ensayos y pruebas**

La instalación deberá superar una prueba de estanquidad cuyo resultado deberá ser documentado de acuerdo con la legislación vigente. La prueba de estanquidad se deberá realizar con aire o gas inerte, sin usar ningún otro tipo de gas o líquido. Antes de iniciar la prueba de estanquidad se deberá asegurar que están cerradas las llaves que delimitan la parte de la instalación a ensayar, así como que están abiertas las llaves intermedias. Una vez alcanzado el nivel de presión necesario y transcurrido un tiempo prudencial para que se establezca la temperatura, se deberá realizar la primera lectura de presión y empezar a contar el tiempo de ensayo.

- **Conservación y mantenimiento**

Se preservarán todos los elementos de materiales agresivos, impactos, humedades y suciedad.

Se mantendrán tapadas todas las instalaciones hasta el momento de su conexión a los aparatos y a la red.

Prescripciones sobre verificaciones en el edificio terminado

- **Verificaciones y pruebas de servicio para comprobar las prestaciones finales del edificio**

Pruebas previas al suministro:

Previamente a la solicitud de puesta en servicio, la empresa suministradora deberá disponer de la documentación técnica de la instalación receptora, según lo establecido en la legislación vigente. Una vez firmado el contrato de suministro, la empresa suministradora deberá proceder a realizar las pruebas previas contempladas en la legislación vigente. Levadas a cabo con resultado satisfactorio, la empresa suministradora extenderá un Certificado de Pruebas Previas y solicitará para instalaciones receptoras suministradas desde redes de distribución, la puesta en servicio de la instalación a la empresa distribuidora correspondiente.

Puesta en servicio:

Para la puesta en servicio de una instalación suministrada desde una red de distribución, la empresa distribuidora procederá a realizar las comprobaciones y verificaciones establecidas en las disposiciones que al respecto le son de aplicación. Una vez llevadas a cabo, para dejar la instalación en servicio, la empresa distribuidora deberá realizar, además, las siguientes operaciones:

Comprobar que quedan cerradas, bloqueadas y precintadas las llaves de usuario de las instalaciones individuales que no sean objeto de puesta en servicio en ese momento.

Comprobar que quedan cerradas, bloqueadas, precintadas y taponadas las llaves de conexión de aquellos aparatos a gas pendientes de instalación o de poner en marcha.

Abrir la llave de acometida y purgar las instalaciones que van a quedar en servicio, que en el caso más general deberán ser: la acometida interior, la instalación común y, si se da el caso, las instalaciones individuales que sean objeto de puesta en servicio.

La operación de purgado deberá realizarse con las precauciones necesarias, asegurándose que al darla por acabada no existe mezcla de aire-gas dentro de los límites de inflamabilidad en el interior de la instalación dejada en servicio.

Obligaciones en materia de información y reclamaciones

Las empresas instaladoras de gas deben cumplir las obligaciones de información de los prestadores y las obligaciones en materia de reclamaciones establecidas, respectivamente, en los artículos 22 y 23 de la Ley 17/2009, de 23 de noviembre, sobre el libre acceso a las actividades de servicios y su ejercicio.

4.6.4 INSTALACIÓN DE ALUMBRADO

4.6.4.1 ALUMBRADO DE EMERGENCIA

Descripción

- **Descripción**

Instalación de iluminación que, en caso de fallo del alumbrado normal, suministra la iluminación necesaria para facilitar la visibilidad a los usuarios de manera que puedan abandonar el edificio, evita las situaciones de pánico y permite la visión de las señales indicativas de las salidas y la situación de los equipos y medios de protección existentes.

- **Criterios de medición y valoración de unidades**

Unidad de equipo de alumbrado de emergencia, totalmente terminada, incluyendo las luminarias, lámparas, los equipos de control y unidades de mando, la batería de acumuladores eléctricos o la fuente central de alimentación, fijaciones, conexión con los aislamientos necesarios y pequeño material.

Prescripciones sobre los productos

- **Características y recepción de los productos que se incorporan a las unidades de obra**

- Instalación de alumbrado de emergencia:

Según el CTE DB SUA 4, apartado 2.3:

La instalación será fija, con fuente propia de energía, con funcionamiento automático en caso de fallo de la instalación de alumbrado normal. (Se considerará como fallo de alimentación el descenso de la tensión de alimentación por debajo del 70% de su valor nominal).

El alumbrado de emergencia de las vías de evacuación deberá alcanzar al menos el 50% del nivel de iluminación requerido al cabo de los 5 s y el 100% a los 60 s.

Durante una hora, como mínimo, a partir del instante en que tenga lugar el fallo la instalación cumplirá las condiciones de servicio indicadas en el CTE DB SUA 4, apartado 2.3.

Según el apartado 3.4 de ITC-BT28, la alimentación del alumbrado de emergencia será automática con corte breve (es decir, disponible en 0,5 segundos). Se incluyen dentro de este alumbrado el de seguridad y el de reemplazamiento.

Según el apartado 3.4 DE ITC-BT28:

- Aparatos autónomos para alumbrado de emergencia:

Luminaria que proporciona alumbrado de emergencia de tipo permanente o no permanente en la que todos los elementos, tales como la batería, la lámpara, el conjunto de mando y los dispositivos de verificación y control, si existen, están contenidos dentro de la luminaria o a una distancia inferior a 1 m de ella.

Los aparatos autónomos destinados a alumbrado de emergencia deberán cumplir las normas UNE-EN 60.598 -2-22 y la norma UNE 20.392 o UNE 20.062, según sea la luminaria para lámparas fluorescentes o incandescentes, respectivamente.

- Luminaria alimentada por fuente central:

Luminaria que proporciona alumbrado de emergencia de tipo permanente, o no permanente y que está alimentada a partir de un sistema de alimentación de emergencia central, es decir, no incorporado en la luminaria. Las luminarias que actúan como aparatos de emergencia alimentados por fuente central deberán cumplir lo expuesto en la norma UNE-EN 60.598 - 2-22.

Los distintos aparatos de control, mando y protección generales para las instalaciones del alumbrado de emergencia por fuente central entre los que figurará un voltímetro de clase 2,5 por lo menos; se dispondrán en un cuadró único; situado fuera de la posible intervención del público.

Las líneas que alimentan directamente los circuitos individuales de los alumbrados de emergencia alimentados por fuente central, estarán protegidas por interruptores automáticos con una intensidad nominal de 10 A como máximo. Una misma línea no podrá alimentar más de 12 puntos de luz o, si en la dependencia o local considerado existiesen varios puntos de luz para alumbrado de emergencia, éstos deberán ser repartidos, al menos, entre dos líneas diferentes, aunque su número sea inferior a doce.

La recepción de los productos, equipos y sistemas se realizará conforme se desarrolla en la Parte II, Condiciones de recepción de productos. Este control comprende el control de la documentación de los suministros (incluida la del marcado CE cuando sea pertinente), el control mediante distintivos de calidad o evaluaciones técnicas de idoneidad y el control mediante ensayos.

- Señales de evacuación indicativas de las salidas y de las señales indicativas de los medios manuales de protección contra incendios y de los de primeros auxilios:

Según el CTE DB SUA 4, apartado 2.4:

La luminancia de cualquier área de color de seguridad de la señal debe ser al menos de 2 cd/m² en todas las direcciones de visión importantes;

La relación de la luminancia máxima a la mínima dentro del color blanco o de seguridad no debe ser mayor de 10:1, debiéndose evitar variaciones importantes entre puntos adyacentes.

La relación entre la luminancia L_{blanca} y la luminancia L_{color} >10, no será menor que 5:1 ni mayor que 15:1.

Las señales de seguridad deben estar iluminadas al menos al 50% de la luminancia requerida, al cabo de 5 s, y al 100% al cabo de 60 s.

- Luminaria:

Tensión asignada o la(s) gama(s) de tensiones.

Clasificación de acuerdo con las UNE correspondientes.

Indicaciones relativas al correcto emplazamiento de las lámparas en un lugar visible.

Gama de temperaturas ambiente en el folleto de instrucciones proporcionado por la luminaria.

Flujo luminoso.

- Equipos de control y unidades de mando:

Los dispositivos de verificación destinados a simular el fallo de la alimentación nominal, si existen, deben estar claramente marcados.

Características nominales de los fusibles y/o de las lámparas testigo cuando estén equipadas con estos.

Los equipos de control para el funcionamiento de las lámparas de alumbrado de emergencia y las unidades de mando incorporadas deben cumplir con las CEI correspondientes.

- La batería de acumuladores eléctricos o la fuente central de alimentación:

Los aparatos autónomos deben estar claramente marcados con las indicaciones para el correcto emplazamiento de la batería, incluyendo el tipo y la tensión asignada de la misma.

Las baterías de los aparatos autónomos deben estar marcadas, con el año y el mes o el año y la semana de fabricación, así como el método correcto a seguir para su montaje.

- Lámpara: se indicará la marca de origen, la potencia en vatios, la tensión de alimentación en voltios y el flujo nominal en lúmenes. Además, para las lámparas fluorescentes, se indicarán las condiciones de encendido y color aparente, el flujo nominal en lúmenes, la temperatura de color en K y el índice de rendimiento de color.

Además se tendrán en cuenta las características contempladas en las UNE correspondientes.

Las piezas que no cumplan las especificaciones de proyecto, hayan sufrido daños durante el transporte o que presentaren defectos serán rechazadas.

El almacenamiento de los productos en obra se hará dentro de los respectivos embalajes originales y de acuerdo con las instrucciones del fabricante. Será en un lugar protegido de lluvias y focos húmedos, en zonas alejadas de posibles impactos. No estarán en contacto con el terreno.

Prescripción en cuanto a la ejecución por unidades de obra

- **Características técnicas de cada unidad de obra**

- **Condiciones previas: soporte**

La fijación se realizará una vez acabado completamente el paramento que lo soporte.

- **Compatibilidad entre los productos, elementos y sistemas constructivos**

Para prevenir el fenómeno electroquímico de la corrosión galvánica entre metales con diferente potencial, se adoptarán las siguientes medidas:

Evitar el contacto entre dos metales de distinta actividad. En caso de no poder evitar el contacto, se deberá seleccionar metales próximos en la serie galvánica.

Aislar eléctricamente los metales con diferente potencial.

Evitar el acceso de agua y oxígeno a la zona de unión de los dos metales.

Cuando algún elemento de la instalación eléctrica deba discurrir paralelo o instalarse próximo a una tubería de agua, se colocará siempre por encima de ésta.

- **Proceso de ejecución**

- **Ejecución**

En general:

Según el CTE DB SUA 4, apartado 2.1, contarán con alumbrado de emergencia las zonas y los elementos en él indicados.

Según el CTE DB SUA 4, apartado 2.2, las luminarias de emergencia se colocarán del siguiente modo; una en cada puerta de salida, o para destacar un peligro potencial, o el emplazamiento de un equipo de seguridad. Como mínimo se dispondrán en puertas existentes en los recorridos de evacuación, escaleras, para que cada tramo reciba iluminación directa, cualquier cambio de nivel, cambios de dirección e intersecciones de pasillos.

Las instalaciones sólo podrán ser ejecutadas por instaladores o empresas instaladoras que cumplan con la reglamentación vigente en su ámbito de actuación.

Una vez replanteada la situación de la luminaria y efectuada su fijación al soporte, se conectarán tanto la luminaria como sus accesorios utilizando los aislamientos correspondientes.

Alumbrado de seguridad:

Es el alumbrado de emergencia previsto para garantizar la seguridad de las personas que evacuen una zona o que tengan que terminar un trabajo potencialmente peligroso antes de abandonar la zona. El alumbrado de seguridad estará previsto para entrar en funcionamiento automáticamente cuando se produzca el fallo del alumbrado general o cuando la tensión de éste baje a menos del 70% de su valor nominal. La instalación de este alumbrado será fija y estará provista de fuentes propias de energía. Sólo se podrá utilizar el suministro exterior para proceder a su carga, cuando la fuente propia de energía esté constituida por baterías de acumuladores o aparatos autónomos automáticos.

Alumbrado de evacuación:

Es la parte del alumbrado de seguridad previsto para garantizar el reconocimiento y la utilización de los medios o rutas de evacuación cuando los locales estén o puedan estar ocupados. En rutas de evacuación, el alumbrado de evacuación deberá proporcionar, a nivel del suelo y en el eje de los pasos principales, una iluminancia horizontal mínima de 1 lux. En los puntos en los que estén situados los equipos de las instalaciones de protección contra incendios que exijan utilización manual y en los cuadros de distribución del alumbrado, la iluminancia mínima será de 5 lux. La relación entre la iluminancia máxima y la mínima en el eje de los pasos principales será menor de 40. El alumbrado de evacuación deberá poder funcionar, cuando se produzca el fallo de la alimentación normal, como mínimo durante una hora, proporcionando la iluminancia prevista.

Alumbrado ambiente o anti-pánico:

Es la parte del alumbrado de seguridad previsto para evitar todo riesgo de pánico y proporcionar una iluminación ambiente adecuada que permita a los ocupantes identificar y acceder a las rutas de evacuación e identificar obstáculos. El alumbrado ambiente o anti-pánico deberá proporcionar una iluminancia horizontal mínima de 0,5 lux en todo el espacio considerado, desde el suelo hasta una altura de 1 m. La relación entre la iluminancia máxima y la mínima en todo el espacio considerado será menor de 40. El alumbrado ambiente o anti-pánico deberá poder funcionar, cuando se produzca el fallo de la alimentación normal, como mínimo durante una hora, proporcionando la iluminancia prevista.

Alumbrado de zonas de alto riesgo:

Es la parte del alumbrado de seguridad previsto para garantizar la seguridad de las personas ocupadas en actividades potencialmente peligrosas o que trabajara en un entorno peligroso. Permite la interrupción de los trabajos con seguridad para el operador y para los otros ocupantes del local. El alumbrado de las zonas de alto riesgo deberá proporcionar una iluminancia mínima de 15 lux o el 10% de la iluminancia normal, tomando siempre el mayor de los valores. La relación entre la iluminancia máxima y la mínima en todo el espacio considerado será menor de 10. El alumbrado de las zonas de alto riesgo deberá poder funcionar, cuando se produzca el fallo de la alimentación normal, como mínimo el tiempo necesario para abandonar la actividad o zona de alto riesgo.

Alumbrado de reemplazamiento:

Parte del alumbrado de emergencia que permite la continuidad de las actividades normales. Cuando el alumbrado de reemplazamiento proporcione una iluminancia inferior al alumbrado normal, se usará únicamente para terminar el trabajo con seguridad.

- **Gestión de residuos**

Los residuos generados durante la ejecución de la unidad de obra serán tratados conforme a la Parte III: Gestión de residuos de construcción o demolición en la obra.

- **Tolerancias admisibles**

Las canalizaciones que alimenten los alumbrados de emergencia alimentados por fuente central se dispondrán, cuando se instalen sobre paredes o empotradas en ellas, a 5 cm como mínimo, de otras canalizaciones eléctricas y, cuando se instalen en huecos de la construcción estarán separadas de éstas por tabiques no metálicos.

- **Condiciones de terminación**

El instalador autorizado deberá marcar en el espacio reservado en la etiqueta, la fecha de puesta en servicio de la batería.

- **Control de ejecución, ensayos y pruebas**

- **Control de ejecución**

Luminarias, conductores, situación, altura de instalación, puesta a tierra: deben coincidir en número y características con lo especificado en proyecto.

Conexiones: ejecutadas con regletas o accesorios específicos al efecto.

Luminarias, lámparas: número de estas especificadas en proyecto.

Fijaciones y conexiones.

Se permitirán oscilaciones en la situación de las luminarias de más menos 5 cm.

- **Ensayos y pruebas**

Alumbrado de evacuación:

La instalación cumplirá las siguientes condiciones de servicio durante 1 hora, como mínimo a partir del instante en que tenga lugar una caída al 70% de la tensión nominal:

Proporcionará una iluminancia de 1 lx, como mínimo, en el nivel del suelo en los recorridos de evacuación, medida en el eje en pasillos y escaleras, y en todo punto cuando dichos recorridos discurren por espacios distintos a los citados.

La iluminancia será, como mínimo, de 5 lx en los puntos en los que estén situados los equipos de las instalaciones de protección contra incendios que exijan utilización manual y en los cuadros de distribución del alumbrado.

La uniformidad de la iluminación proporcionada en los distintos puntos de cada zona será tal que el cociente entre la iluminancia máxima y la mínima sea menor que 40.

Alumbrado ambiente o anti pánico:

Proporcionará una iluminancia horizontal mínima de 0,5 lux en todo el espacio considerado, desde el suelo hasta una altura de 1 m.

El cociente entre la iluminancia máxima y la mínima será menor que 40.

Proporcionará la iluminancia prevista durante al menos una hora.

Alumbrado de zonas de alto riesgo:

Proporcionará una iluminancia horizontal mínima de 15 lux o el 10% de la iluminancia normal (el mayor de los dos valores).

El cociente entre la iluminancia máxima y la mínima será menor que 10.

Proporcionará la iluminancia prevista, cuando se produzca el fallo del suministro normal, como mínimo el tiempo necesario para abandonar la actividad o zona de alto riesgo.

- **Conservación y mantenimiento**

Todos los elementos de la instalación se protegerán de la suciedad y de la entrada de objetos extraños.

Se procederá a la limpieza de los elementos que lo necesiten antes de la entrega de la obra.

Prescripciones sobre verificaciones en el edificio terminado

- **Verificaciones y pruebas de servicio para comprobar las prestaciones finales del edificio**

Comprobación de entrada en funcionamiento cuando la tensión nominal cae por debajo del 70% de su valor nominal.

Medición de iluminancias máxima, mínima, media a las alturas especificadas.

Comprobación de duración de las fuentes de energía propias.

Documentación: certificados, boletines y documentación adicional exigida por la Administración competente.

4.6.4.2 INSTALACIÓN DE ILUMINACIÓN

Descripción

- **Descripción**

Iluminación de espacios carentes de luz con la presencia de fuentes de luz artificiales, con aparato de alumbrado que reparte, filtra o transforma la luz emitida por una o varias lámparas eléctricas y que comprende todos los dispositivos necesarios para el soporte, la fijación y la protección de las lámparas y, en caso necesario, los circuitos auxiliares en combinación con los medios de conexión con la red de alimentación.

- **Criterios de medición y valoración de unidades**

Unidad de equipo de luminaria, totalmente terminada, incluyendo el equipo de encendido, fijaciones, conexión comprobación y pequeño material. Podrán incluirse la parte proporcional de difusores, celosías o rejillas.

Prescripciones sobre los productos

- **Características y recepción de los productos que se incorporan a las unidades de obra**

Las lámparas, equipos auxiliares, luminarias y resto de dispositivos cumplirán lo dispuesto en la normativa específica para cada tipo de material. Particularmente, las lámparas fluorescentes cumplirán con los valores admitidos por el Real Decreto 838/2002, de 2 de agosto, por el que se establecen los requisitos de eficiencia energética de los balastos de lámparas fluorescentes.

Salvo justificación, las lámparas utilizadas en la instalación de iluminación de cada zona tendrán limitada las pérdidas de sus equipos auxiliares, por lo que la potencia del conjunto lámpara más equipo auxiliar no superará los valores indicados en CTE DB-HE3.

La recepción de los productos, equipos y sistemas se realizará conforme se desarrolla en la Parte II, Condiciones de recepción de productos. Este control comprende el control de la documentación de los suministros (incluida la del marcado CE cuando sea pertinente), el control mediante distintivos de calidad o evaluaciones técnicas de idoneidad y el control mediante ensayos.

Productos con marcado CE:

- Columnas y báculos de alumbrado de hormigón armado y hormigón pretensado, (ver Parte II, Relación de productos con marcado CE, 13.1).
- Columnas y báculos de alumbrado de acero, (ver Parte II, Relación de productos con marcado CE, 13.2).
- Columnas y báculos de alumbrado de aluminio, (ver Parte II, Relación de productos con marcado CE, 13.3).
- Columnas y báculos de alumbrado de materiales compuestos poliméricos reforzados con fibra, (ver Parte II, Relación de productos con marcado CE, 13.4).

Se realizará la comprobación de la documentación de suministro en todos los casos, comprobando que coincide lo suministrado en obra con lo indicado en el proyecto.

- Equipos eléctricos para montaje exterior: grado de protección mínima IP54, según UNE 20.324 e IK 8 según UNE-EN 50.102. Montados a una altura mínima de 2,50 m sobre el nivel del suelo. Entradas y salidas de cables por la parte inferior de la envolvente.

- Luminarias para lámparas de incandescencia o de fluorescencia y otros tipos de descarga e inducción: marca del fabricante, clase, tipo (empotrable, para adosar, para suspender, con celosía, con difusor continuo, estanca, antideflagrante...), grado de protección, tensión asignada, potencia máxima admisible, factor de potencia, cableado, (sección y tipo de aislamiento, dimensiones en planta), tipo de sujeción, instrucciones de montaje. Las luminarias para alumbrado interior serán conformes la norma UNE-EN 60598.

- Lámpara: marca de origen, tipo o modelo, potencia (vatios), tensión de alimentación (voltios) y flujo nominal (lúmenes). Para las lámparas fluorescentes, condiciones de encendido y color aparente, temperatura de color en K (según el tipo de lámpara) e índice de rendimiento de color. Los rótulos luminosos y las instalaciones que los alimentan con tensiones asignadas de salida en vacío entre 1 y 10 kV, estarán a lo dispuesto en la norma UNE-EN 50.107.

- Accesorios para las lámparas de fluorescencia (reactancia, condensador y cebadores). Llevarán grabadas de forma clara e identificables siguientes indicaciones:

Reactancia: marca de origen, modelo, esquema de conexión, potencia nominal, tensión de alimentación, factor de frecuencia y tensión, frecuencia y corriente nominal de alimentación.

Condensador: marca de origen, tipo o referencia al catálogo del fabricante, capacidad, tensión de alimentación, tensión de ensayo cuando ésta sea mayor que 3 veces la nominal, tipo de corriente para la que está previsto, temperatura máxima de funcionamiento. Todos los condensadores que formen parte del equipo auxiliar eléctrico de las lámparas de descarga, para corregir el factor de potencia de los balastos, deberán llevar conectada una resistencia que asegure que la tensión en bornes del condensador no sea mayor de 50 V transcurridos 60 s desde la desconexión del receptor.

Cebador: marca de origen, tipo o referencia al catálogo del fabricante, circuito y tipo de lámpara para los que sea utilizable.

Equipos eléctricos para los puntos de luz: tipo (interior o exterior), instalación adecuada al tipo utilizado, grado de protección mínima.

- Conductores: sección mínima para todos los conductores, incluido el neutro. Los conductores de la red de tierra que unen los electrodos deberán cumplir las condiciones de ITC-BT-09.

- Elementos de fijación.

En las instalaciones de alumbrado en instalaciones exteriores bajo el ámbito del RD 1890/2008:

- Los equipos auxiliares que se incorporen deberán cumplir las condiciones de funcionamiento establecidas en las normas UNE-EN de prescripciones de funcionamiento siguientes:

a) UNE-EN 60921 - Balastos para lámparas fluorescentes.

b) UNE-EN 60923 - Balastos para lámparas de descarga, excluidas las fluorescentes.

c) UNE-EN 60929 - Balastos electrónicos alimentados en c.a. para lámparas fluorescentes.

- Con excepción de las iluminaciones navideñas y festivas, las lámparas utilizadas en instalaciones de alumbrado exterior tendrán una eficacia luminosa superior a:

a) 40 lum/W, para alumbrados de vigilancia y seguridad nocturna y de señales y anuncios luminosos

b) 65 lum/W, para alumbrados vial, específico y ornamental

- Las luminarias incluyendo los proyectores, que se instalen en las instalaciones de alumbrado excepto las de alumbrado festivo y navideño, deberán cumplir con los requisitos del mencionado RD respecto a los valores de rendimiento de la luminaria (η) y factor de utilización (fu).

- En lo referente al factor de mantenimiento (fm) y al flujo hemisférico superior instalado (FHS_{inst}), cumplirán lo dispuesto en las ITCEA-06 y la ITC-EA-03, respectivamente.

- Las luminarias deberán elegirse de forma que se cumplan los valores de eficiencia energética mínima, para instalaciones de alumbrado vial y el resto de requisitos para otras instalaciones de alumbrado, según lo establecido en la ITC-EA-01.

- La potencia eléctrica máxima consumida por el conjunto del equipo auxiliar y lámpara de descarga, no superará los valores especificados en ITC-EA-04.

- Los sistemas de accionamiento deberán garantizar que las instalaciones de alumbrado exterior se enciendan y apaguen con precisión a las horas previstas cuando la luminosidad ambiente lo requiera, al objeto de ahorrar energía. El accionamiento de las instalaciones de alumbrado exterior podrá llevarse a cabo mediante diversos dispositivos, como por ejemplo, fotocélulas, relojes astronómicos y sistemas de encendido centralizado. Toda instalación de alumbrado exterior con una potencia de lámparas y equipos auxiliares superiores a 5 kW, deberá incorporar un sistema de accionamiento por reloj astronómico o sistema de encendido centralizado, mientras que en aquellas con una potencia en lámparas y equipos auxiliares inferior o igual a 5 kW también podrá incorporarse un sistema de accionamiento mediante fotocélula.

- Con la finalidad de ahorrar energía, las instalaciones de alumbrado recogidas en el capítulo 9 de la ITC-EA-02, se proyectarán con dispositivos o sistemas para regular el nivel luminoso. Los sistemas de regulación del nivel luminoso deberán permitir la disminución del flujo emitido hasta un 50% del valor en servicio normal, manteniendo la uniformidad de los niveles de iluminación, durante las horas con funcionamiento reducido.

Las piezas que no cumplan las especificaciones de proyecto, hayan sufrido daños durante el transporte o que presentaren defectos serán rechazadas.

El almacenamiento de los productos en obra se hará dentro de los respectivos embalajes originales y de acuerdo con las instrucciones del fabricante. Será en un lugar protegido de lluvias y focos húmedos, en zonas alejadas de posibles impactos. No estarán en contacto con el terreno.

Prescripción en cuanto a la ejecución por unidades de obra

- **Características técnicas de cada unidad de obra**

- **Condiciones previas: soporte**

La fijación se realizará una vez acabado completamente el paramento que lo soporte.

- **Compatibilidad entre los productos, elementos y sistemas constructivos**

Para prevenir el fenómeno electroquímico de la corrosión galvánica entre metales con diferente potencial, se adoptarán las siguientes medidas:

Evitar el contacto entre dos metales de distinta actividad. En caso de no poder evitar el contacto, se deberá seleccionar metales próximos en la serie galvánica.

Aislar eléctricamente los metales con diferente potencial.

Evitar el acceso de agua y oxígeno a la zona de unión de los dos metales.

Cuando algún elemento de la instalación eléctrica deba discurrir paralelo o instalarse próximo a una tubería de agua, se colocará siempre por encima de ésta.

- **Proceso de ejecución**

- **Ejecución**

Según el CTE DB SUA 4, apartado 1, en cada zona se dispondrá una instalación de alumbrado que proporcione el nivel de iluminación establecido en la tabla 1.1, medido a nivel del suelo. En las zonas de los establecimientos de uso Pública Concurrencia en las que la actividad se desarrolla con un nivel bajo de iluminación se dispondrá una iluminación de balizamiento en las rampas y en cada uno de los peldaños de las escaleras.

Según el CTE DB HE 3, apartado 2.2, las instalaciones de iluminación dispondrán, para cada zona, de un sistema de regulación y control que cumplan las siguientes condiciones:

Toda zona dispondrá al menos de un sistema de encendido y apagado manual, cuando no disponga de otro sistema de control, no aceptándose los sistemas de encendido y apagado en cuadros eléctricos como único sistema de control. Las zonas de uso esporádico dispondrán de un control de encendido y apagado por sistema de detección de presencia o sistema de temporización.

Se instalarán sistemas de aprovechamiento de la luz natural, que regulen el nivel de iluminación en función del aporte de luz natural, en la primera línea paralela de luminarias situadas a una distancia inferior a 3 m de la ventana, y en todas las situadas bajo un lucernario, en los casos indicados de las zonas de los grupos 1 y 2 (según el apartado 2.1).

Las instalaciones sólo podrán ser ejecutadas por instaladores o empresas instaladoras que cumplan con la reglamentación vigente en su ámbito de actuación.

Una vez replanteada la situación de la luminaria y efectuada su fijación al soporte, se conectarán tanto la luminaria como sus accesorios, con el circuito correspondiente.

Se proveerá a la instalación de un interruptor de corte omnipolar situado en la parte de baja tensión.

Las partes metálicas accesibles de los receptores de alumbrado que no sean de Clase II o Clase III, deberán conectarse de manera fiable y permanente al conductor de protección del circuito.

En redes de alimentación subterráneas, los tubos irán enterrados a una profundidad mínima de 40 cm desde el nivel del suelo, medidos desde la cota inferior del tubo, y su diámetro interior no será inferior a 6 cm. Se colocará una cinta de señalización que advierta de la existencia de cables de alumbrado exterior, situada a una distancia mínima del nivel del suelo de 10 cm y a 25 cm por encima del tubo.

- **Gestión de residuos**

Los residuos generados durante la ejecución de la unidad de obra serán tratados conforme a la Parte III: Gestión de residuos de construcción o demolición en la obra.

•Tolerancias admisibles

Se rechazará la instalación cuando:

Los valores de la eficiencia energética de la instalación sean inferiores a los especificados en proyecto.

La iluminancia media medida en instalaciones interiores sea un 10% inferior a la especificada.

La iluminancia media medida en instalaciones exteriores bajo el ámbito del RD 1890/2008 sea un 20% superior a la especificada.

Los valores de uniformidad de luminancia/iluminancia y deslumbramiento no se ajusten a las especificaciones de proyecto.

El tipo de lámpara y luminaria no se ajusten a las especificaciones de proyecto.

Los valores de resplandor luminoso nocturno y luz intrusa en instalaciones exteriores bajo el ámbito del RD 1890/2008 no se ajusten a las especificaciones de proyecto.

•Condiciones de terminación

Se comprobará que los conjuntos de las lámparas y sus equipos auxiliares disponen de un certificado del fabricante que acredite su potencia total.

Al término de la instalación, e informada la dirección facultativa, el instalador autorizado emitirá la documentación reglamentaria que acredite la conformidad de la instalación con la Reglamentación vigente.

• **Control de ejecución, ensayos y pruebas**

•Control de ejecución

Lámparas, luminarias, conductores, situación, altura de instalación, puesta a tierra, cimentaciones, báculos: coincidirán en número y características con lo especificado en proyecto.

Conexiones: ejecutadas con regletas o accesorios específicos al efecto.

•Ensayos y pruebas

Accionamiento de los interruptores de encendido del alumbrado con todas las luminarias equipadas con sus lámparas correspondientes.

Potencia eléctrica consumida por la instalación.

Iluminancia media de la instalación.

Uniformidad de la instalación.

Luminancia media de la instalación.

Deslumbramiento perturbador y relación entorno SR.

• **Conservación y mantenimiento**

Todos los elementos de la instalación se protegerán de la suciedad y de la entrada de objetos extraños.

Se procederá a la limpieza de los elementos que lo necesiten antes de la entrega de la obra.

Para garantizar en el transcurso del tiempo el mantenimiento de los parámetros luminotécnicos adecuados y la eficiencia energética de la instalación VEEI, se cumplirá el Plan de Mantenimiento de las instalaciones de iluminación que contemplará, entre otras acciones, las operaciones de reposición de lámparas con la frecuencia de reemplazamiento, la limpieza de luminarias con la metodología prevista y la limpieza de la zona iluminada, incluyendo en ambas la periodicidad necesaria. Dicho plan también tendrá en cuenta los sistemas de regulación y control utilizados en las diferentes zonas.

En instalaciones exteriores bajo el ámbito del RD 1890/2008 se realizarán las operaciones de reposición de lámparas y limpieza de luminarias con la periodicidad determinada por el cálculo del "factor de mantenimiento". El responsable de la ejecución del Plan de Mantenimiento es el titular de la instalación.

Las mediciones eléctricas y luminotécnicas incluidas en el plan de mantenimiento serán realizadas por un instalador autorizado en baja tensión, que deberá llevar un registro de operaciones de mantenimiento, en el que se reflejen los resultados de las tareas realizadas.

En dicho registro se numerarán correlativamente las operaciones de mantenimiento de la instalación de alumbrado exterior, debiendo figurar, como mínimo, la siguiente información:

- a) El titular de la instalación y la ubicación de ésta.
- b) El titular del mantenimiento.
- c) El número de orden de la operación de mantenimiento preventivo en la instalación.
- d) El número de orden de la operación de mantenimiento correctivo.
- e) La fecha de ejecución.
- f) Las operaciones realizadas y el personal que las realizó.

Además, con objeto de facilitar la adopción de medidas de ahorro energético, se registrará:

- g) Consumo energético anual.
- h) Tiempos de encendido y apagado de los puntos de luz.
- i) Medida y valoración de la energía activa y reactiva consumida, con discriminación horaria y factor de potencia,
- j) Niveles de iluminación mantenidos.

El registro de las operaciones de mantenimiento de cada instalación se hará por duplicado y se entregará una copia al titular de la instalación. Tales documentos deberán guardarse al menos durante cinco años, contados a partir de la fecha de ejecución de la correspondiente operación de mantenimiento.

Prescripciones sobre verificaciones en el edificio terminado

• **Verificaciones y pruebas de servicio para comprobar las prestaciones finales del edificio**

Documentación: certificados, boletines y documentación adicional exigida por la Administración competente.

En instalaciones exteriores bajo el ámbito del RD 1890/2008:

- Verificación inicial, previa a su puesta en servicio: Todas las instalaciones;
- Inspección inicial, previa a su puesta en servicio: Las instalaciones de más de 5 kW de potencia instalada;
- Verificaciones cada 5 años: Las instalaciones de hasta 5 kW de potencia instalada;
- Inspecciones cada 5 años: Las instalaciones de más de 5 kW de potencia instalada.

4.6.5 INSTALACIÓN DE PROTECCIÓN

4.6.5.1 INSTALACIÓN DE SISTEMAS ANTI-INTRUSIÓN

Descripción

• **Descripción**

Conjunto de medidas de protección, físicas y electrónicas que, coordinadas, elevan el nivel de seguridad, tanto para las personas que habitan el edificio como los bienes que alberga.

El fin principal de estas instalaciones consiste en detectar lo antes posible, y retrasar razonablemente, la comisión de un acto delictivo, permitiendo un tiempo de respuesta, que en un porcentaje muy elevado, impida la consumación de un delito.

• **Criterios de medición y valoración de unidades**

La medición corresponderá al número de unidades empleadas de iguales características totalmente instaladas y conexionadas, incluso portes y accesorios. Los cables de conducción eléctrica y tubos de protección de los mismos a la intemperie, se medirán y valorarán por metro lineal.

Prescripciones sobre los productos

- **Características y recepción de los productos que se incorporan a las unidades de obra**

La recepción de los productos, equipos y sistemas se realizará conforme se desarrolla en la Parte II, Condiciones de recepción de productos. Este control comprende el control de la documentación de los suministros (incluida la del marcado CE cuando sea pertinente), el control mediante distintivos de calidad o evaluaciones técnicas de idoneidad y el control mediante ensayos.

Se establecen diferentes sistemas de protección frente al robo:

- Central de proceso (con unidad de alarma y unidad de señalización):

Programación, memorización, autoprotección.

Alimentación eléctrica y reserva energética.

Zonas de intrusión.

- Sensores y detectores:

Detectores volumétricos: ultrasónicos, infrarrojos, microondas, etc.

Detectores puntuales: de apertura, de golpe vibración, mixto, pulsador manual, etc.

- Terminales de alarma:

Acústico, óptico, etc.

Conexión con central de alarma.

Autoprotección y antisabotaje.

- Canalizaciones:

Descripción de la topología: bus, estrella, anillo, etc.

Prescripción en cuanto a la ejecución por unidades de obra

- **Características técnicas de cada unidad de obra**

- **Condiciones previas: soporte**

El soporte serán los paramentos verticales u horizontales por los que discurra la instalación ya sea empotrada o en superficie. Los cerramientos deberán estar totalmente ejecutados a falta de revestimiento si la instalación va empotrada o totalmente acabados si va en superficie.

- **Compatibilidad entre los productos, elementos y sistemas constructivos**

Para prevenir el fenómeno electroquímico de la corrosión galvánica entre metales con diferente potencial, se adoptarán las siguientes medidas:

Evitar el contacto entre dos metales de distinta actividad. En caso de no poder evitar el contacto, se deberá seleccionar metales próximos en la serie galvánica.

Aislar eléctricamente los metales con diferente potencial.

Evitar el acceso de agua y oxígeno a la zona de unión de los dos metales.

- **Proceso de ejecución**

- **Ejecución**

En general la ejecución de los diferentes tipos de instalaciones de robo, será acorde con las recomendaciones indicadas por el fabricante.

Se realizarán las rozas en los cerramientos y tabiquerías, de aquellos tramos de la instalación en que los elementos vayan empotrados, para rellenar posteriormente con yeso o mortero.

Se fijarán y sujetarán los elementos del sistema que vayan en superficie, en el lugar y a la altura especificada en proyecto o por la dirección facultativa.

Se colocarán los conductores eléctricos, con "pasa hilos" impregnados de sustancias para hacer más fácil su deslizamiento por el interior de los tubos.

Con estos cables ya colocados se interconectarán todos los elementos de la instalación y se procederá al montaje total de la misma.

- **Gestión de residuos**

Los residuos generados durante la ejecución de la unidad de obra serán tratados conforme a la Parte III: Gestión de residuos de construcción o demolición en la obra.

- **Control de ejecución, ensayos y pruebas**

- **Control de ejecución**

Situación de los componentes de la instalación de protección anti-intrusión.

Componentes de la instalación:

Secciones de los conductos eléctricos.

Diámetros de los tubos de protección de dichos conductos.

4.6.5.2 INSTALACIÓN DE PROTECCIÓN CONTRA INCENDIOS

Descripción

- **Descripción**

Equipos e instalaciones destinados a reducir a límites aceptables el riesgo de que los usuarios de un edificio sufran daños derivados de un incendio de origen accidental, de acuerdo con el CTE DB SI, como consecuencia de las características de su proyecto y su construcción.

- **Criterios de medición y valoración de unidades**

Unidad de equipo completamente recibida y/o terminada en cada caso; todos los elementos específicos de las instalaciones de protección contra incendios, como detectores, centrales de alarma, equipos de manguera, bocas, etc.

El resto de elementos auxiliares para completar dicha instalación, ya sea instalaciones eléctricas o de fontanería se medirán y valorarán siguiendo las recomendaciones establecidas en los apartados correspondientes de la subsección Electricidad: baja tensión y puesta a tierra y el capítulo Fontanería.

Los elementos que no se encuentren contemplados en cualquiera de los dos casos anteriores se medirán y valorarán por unidad de obra proyectada realmente ejecutada.

Prescripciones sobre los productos

- **Características y recepción de los productos que se incorporan a las unidades de obra**

La recepción de los productos, equipos y sistemas se realizará conforme se desarrolla en la Parte II, Condiciones de recepción de productos. Este control comprende el control de la documentación de los suministros (incluida la del marcado CE cuando sea pertinente), el control mediante distintivos de calidad o evaluaciones técnicas de idoneidad y el control mediante ensayos.

Los aparatos, equipos y sistemas, así como su instalación y mantenimiento empleados en la protección contra incendios, cumplirán las condiciones especificadas en el Reglamento de Instalaciones de Protección Contra Incendios RD 1942/ 1993.

Existen diferentes tipos de instalación contra incendios:

- Extintores portátiles o sobre carros.

- Columna seca (canalización según apartado correspondiente del capítulo Fontanería).

- Bocas de incendio equipadas.
- Grupos de bombeo.
- Sistema de detección y alarma de incendio, (activada la alarma automáticamente mediante detectores y/o manualmente mediante pulsadores).
- Instalación automática de extinción, (canalización según apartado correspondiente del capítulo Fontanería, con toma a la red general independiente de la de fontanería del edificio).
- Hidrantes exteriores.
- Rociadores.
- Sistemas de control de humos.
- Sistemas de ventilación.
- Sistemas de señalización.
- Sistemas de gestión centralizada.
- Ascensor de emergencia, de acuerdo con DB SUA.

Las características mínimas se especifican en cada una de las normas UNE correspondientes a cada instalación de protección de incendios.

En edificios que deban tener un plan de emergencia conforme a la reglamentación vigente, éste preverá procedimientos para la evacuación de las personas con discapacidad en situaciones de emergencia.

Todos los componentes de la instalación deberán recibirse en obra conforme a: la documentación del fabricante, normativa si la hubiere, especificaciones del proyecto y a las indicaciones de la dirección facultativa durante la ejecución de las obras.

Productos con marcado CE:

- Productos de protección contra el fuego (ver Parte II, Relación de productos con marcado CE, 17.1).
- Hidrantes (ver Parte II, Relación de productos con marcado CE, 17.2).
- Sistemas de detección y alarma de incendios (ver Parte II, Relación de productos con marcado CE, 17.3):

El sistema de alarma transmitirá señales visuales además de acústicas. Las señales visuales serán perceptibles incluso en el interior de viviendas accesibles para personas con discapacidad auditiva.

Equipos de suministro de alimentación.

Detectores de calor puntuales.

Detectores de humo puntuales que funcionan según el principio de luz difusa, luz transmitida o por ionización.

Detectores de llama puntuales.

Pulsadores manuales de alarma.

Detectores de humo de línea que utilizan un haz óptico de luz.

Seccionadores de cortocircuito.

Dispositivos entrada/ salida para su uso en las vías de transmisión de detectores de fuego y alarmas de incendio.

Detectores de aspiración de humos.

Equipos de transmisión de alarmas y avisos de fallo.

- Instalaciones fijas de lucha contra incendios. Sistemas equipados con mangueras, (ver Parte II, Relación de productos con marcado CE, 17.4):

Bocas de incendio equipadas con mangueras semirrígidas.

Bocas de incendio equipadas con mangueras planas.

- Sistemas fijos de lucha contra incendios. Componentes para sistemas de extinción mediante agentes gaseosos, (ver Parte II, Relación de productos con marcado CE, 17.5):

Dispositivos automáticos y eléctricos de control y retardo.

Dispositivos automáticos no eléctricos de control y de retardo.

Dispositivos manuales de disparo y de paro.

Conjuntos de válvulas de los contenedores de alta presión y sus actuadores.

Válvulas direccionales de alta y baja presión y sus actuadores para sistemas de CO₂.

Dispositivos no eléctricos de aborto para sistemas de CO₂.

Difusores para sistemas de CO₂.

Conectores.

Detectores especiales de incendios.

Presostatos y manómetros.

Dispositivos mecánicos de pesaje.

Dispositivos neumáticos de alarma.

Válvulas de retención y válvulas antirretorno.

- Sistemas fijos de lucha contra incendios. Componentes para sistemas de rociadores y agua pulverizada, (ver Parte II, Relación de productos con marcado CE, 17.6):

Rociadores automáticos.

Conjuntos de válvula de alarma de tubería mojada y cámaras de retardo.

Conjuntos de válvula de alarma para sistemas de tubería seca.

Alarmas hidromecánicas.

Detectores de flujo de agua.

- Productos cortafuego y de sellado contra el fuego (ver Parte II, Relación de productos con marcado CE, 17.7).

De acuerdo con el Real Decreto 1942/1993, de 5 de noviembre, por el que se aprueba el Reglamento de Instalaciones de Protección contra Incendios, la recepción de estos se hará mediante certificación de entidad de control que posibilite la colocación de la correspondiente marca de conformidad a normas.

No será necesaria la marca de conformidad de aparatos, equipos u otros componentes cuando éstos se diseñen y fabriquen como modelo único para una instalación determinada. No obstante, habrá de presentarse ante los servicios competentes en materia de industria de la Comunidad Autónoma, antes de la puesta en funcionamiento del aparato, el equipo o el sistema o componente, un proyecto firmado por técnico titulado competente, en el que se especifiquen sus características técnicas y de funcionamiento y se acredite el cumplimiento de todas las prescripciones de seguridad exigidas por el citado Reglamento, realizándose los ensayos y pruebas que correspondan de acuerdo con él.

Las piezas que hayan sufrido daños durante el transporte o que presentaren defectos no apreciados en la recepción en fábrica serán rechazadas.

Asimismo serán rechazados aquellos productos que no cumplan las características mínimas técnicas prescritas en proyecto.

- **Almacenamiento y manipulación (criterios de uso, gestión de residuos, conservación y mantenimiento)**

Los productos se protegerán de humedad, impactos y suciedad, a ser posible dentro de los respectivos embalajes originales. Se protegerán convenientemente todas las roscas de la instalación.

No estarán en contacto con el terreno.

Prescripción en cuanto a la ejecución por unidades de obra

- **Características técnicas de cada unidad de obra**

- **Condiciones previas: soporte**

El soporte de las instalaciones de protección contra incendios serán los paramentos verticales u horizontales, así como los pasos a través de elementos estructurales, cumpliendo recomendaciones de la subsección Electricidad: baja tensión y puesta a tierra y el capítulo Fontanería según se trate de instalación de fontanería o eléctrica. Quedarán terminadas las fábricas, cajeados, pasatubos, etc., necesarios para la fijación, (empotradas o en superficie) y el paso de los diferentes elementos de la instalación. Las superficies donde se trabaje estarán limpias y niveladas.

El resto de componentes específicos de la instalación de protección contra incendios, como extintores, B.I.E., rociadores, etc., irán sujetos en superficie o empotrados según diseño y cumpliendo los condicionantes dimensionales en cuanto a posición según el CTE DB SI. Dichos soportes tendrán la suficiente resistencia mecánica para soportar su propio peso y las acciones de su manejo durante su funcionamiento.

- **Compatibilidad entre los productos, elementos y sistemas constructivos**

Para prevenir el fenómeno electroquímico de la corrosión galvánica entre metales con diferente potencial, se adoptarán las siguientes medidas:

Evitar el contacto entre dos metales de distinta actividad. En caso de no poder evitar el contacto, se deberá seleccionar metales próximos en la serie galvánica.

Aislar eléctricamente los metales con diferente potencial.

Evitar el acceso de agua y oxígeno a la zona de unión de los dos metales.

En el caso de utilizarse en un mismo local extintores de tipos diferentes, se tendrá en cuenta la posible incompatibilidad entre los distintos agentes de los mismos.

Cuando las canalizaciones sean superficiales, nunca se soldará el tubo al soporte.

- **Proceso de ejecución**

- **Ejecución**

La instalación de aparatos, equipos, sistemas y sus componentes, con excepción de los extintores portátiles, se realizará por empresa instaladora.

La Comunidad Autónoma correspondiente, llevará un libro de Registro en el que figurarán las empresas instaladoras.

Durante el replanteo se tendrá en cuenta una separación mínima entre tuberías vecinas de 25 cm y con conductos eléctricos de 30 cm. Para las canalizaciones se limpiarán las roscas y el interior de estas.

Además de las condiciones establecidas en la subsección Electricidad: baja tensión y puesta a tierra y el capítulo Fontanería, se tendrán en cuenta las siguientes recomendaciones:

Se realizará la instalación ya sea eléctrica o de fontanería.

Se procederá a la colocación de los conductores eléctricos, con ayuda de pasahilos impregnados con sustancias para hacer fácil su paso por el interior.

Para las canalizaciones el montaje podrá ser superficial u empotrado. En el caso de canalizaciones superficiales las tuberías se fijarán con tacos o tornillos a las paredes con una separación máxima entre ellos de 2 m; entre el soporte y el tubo se interpondrá anillo elástico. Si la canalización es empotrada está irrecibida al paramento horizontal o vertical mediante grapas, interponiendo anillo elástico entre estas y el tubo, tapando las rozas con yeso o mortero.

El paso a través de elementos estructurales será por pasatubos, con holguras rellenas de material elástico, y dentro de ellos no se alojará ningún accesorio.

Todas las uniones, cambios de dirección, etc., serán roscadas asegurando la estanquidad con pintura de minio y empleando estopa, cintas, pastas, preferentemente teflón.

Las reducciones de sección de los tubos, serán excéntricas enrasadas con las generatrices de los tubos a unir.

Cuando se interrumpa el montaje se tapan los extremos.

Una vez realizada la instalación eléctrica y de fontanería se realizará la conexión con los diferentes mecanismos, equipos y aparatos de la instalación, y con sus equipos de regulación y control.

- **Gestión de residuos**

Los residuos generados durante la ejecución de la unidad de obra serán tratados conforme a la Parte III: Gestión de residuos de construcción o demolición en la obra.

- **Tolerancias admisibles**

Extintores de incendio: se comprobará que la parte superior del extintor quede, como máximo, a 1,70 m sobre el suelo.

Columna seca: la toma de fachada y las salidas en las plantas tendrán el centro de sus bocas a 90 cm sobre el nivel del suelo.

Bocas de incendio: la altura de su centro quedará, como máximo, a 1,50 m sobre el nivel del suelo o a más altura si se trata de BIE de 2,5 cm, siempre que la boquilla y la válvula de apertura manual, si existen, estén situadas a la altura citada.

- **Condiciones de terminación**

Al término de la instalación, e informada la dirección facultativa, la empresa instaladora emitirá la documentación reglamentaria que acredite la conformidad de la instalación con la Reglamentación vigente.

- **Control de ejecución, ensayos y pruebas**

- **Control de ejecución**

Extintores de incendios.

Columna seca:

Unión de la tubería con la conexión siamesa.

Fijación de la carpintería.

Toma de alimentación:

Unión de la tubería con la conexión siamesa.

Fijación de la carpintería.

Bocas de incendio, hidrantes:

Dimensiones.

Enrase de la tapa con el pavimento.

Uniones con la tubería.

Equipo de manguera:

Unión con la tubería.

Fijación de la carpintería.

Extintores, rociadores y detectores:

La colocación, situación y tipo.

Anchura de elementos de evacuación: deberá ser conforme a DB SI y DB SUA.

Puertas automáticas situadas en recorridos de evacuación: deberán satisfacer DB SI3-6.5.

Señalización de los medios de evacuación: los itinerarios accesibles cumplirán DB SI3-7.

Evacuación de personas con discapacidad en caso de incendio: se cumplirá DB-SI3-9.

Resto de elementos:

Comprobar que la ejecución no sea diferente a lo proyectado.

Se tendrán en cuenta los puntos de observación establecidos en los apartados correspondientes de la subsección Electricidad: baja tensión y puesta a tierra y el capítulo Fontanería, según sea el tipo de instalación de protección contra incendios.

- **Ensayos y pruebas**

Columna seca (canalización según la subsección Electricidad, baja tensión y puesta a tierra y el capítulo Fontanería).

El sistema de columna seca se someterá, antes de su puesta en servicio, a una prueba de estanquidad y resistencia mecánica.

Bocas de incendio equipadas, hidrantes, columnas secas.

Los sistemas se someterán, antes de su puesta en servicio, a una prueba de estanquidad y resistencia mecánica.

Rociadores.

Conductos y accesorios.

Prueba de estanquidad.

Funcionamiento de la instalación:

Sistema de detección y alarma de incendio.

Instalación automática de extinción.

Sistemas de control de humos.

Sistemas de ventilación.

Sistemas de gestión centralizada.

Instalación de detectores de humo y de temperatura.

- **Conservación y mantenimiento**

Se vaciará la red de tuberías y se dejarán sin tensión todos los circuitos eléctricos hasta la fecha de la entrega de la obra.

Se repondrán todos los elementos que hayan resultado dañados antes de la entrega.

Prescripciones sobre verificaciones en el edificio terminado

- **Verificaciones y pruebas de servicio para comprobar las prestaciones finales del edificio**

Previas las pruebas y comprobaciones oportunas, la puesta en funcionamiento de las instalaciones precisará la presentación, ante los servicios competentes en materia de industria de la Comunidad Autónoma, de un certificado de la empresa instaladora visado por un técnico titulado competente designado por la misma.

- **Obligaciones en materia de información y reclamaciones.**

Las empresas instaladoras y las mantenedoras deben cumplir las obligaciones de información de los prestadores y las obligaciones en materia de reclamaciones establecidas, respectivamente, en los artículos 22 y 23 de la Ley 17/2009, de 23 de noviembre, sobre el libre acceso a las actividades de servicios y su ejercicio.

4.6.5.3 INSTALACIÓN DE PROTECCIÓN CONTRA EL RAYO

Descripción

- **Descripción**

La instalación de protección contra el rayo limitará el riesgo de electrocución y de incendio causado por la acción del rayo, interceptando las descargas sin riesgo para la estructura e instalaciones.

- **Criterios de medición y valoración de unidades**

La medición y valoración del pararrayos de punta se realizará por unidad, incluyendo todos sus elementos y piezas especiales de sujeción incluyendo ayudas de albañilería y totalmente terminada.

La red conductora se medirá y valorará por metro lineal, incluyendo piezas especiales, tubos de protección y ayudas de albañilería. (Medida desde los puntos de captación hasta la puesta a tierra).

Prescripciones sobre los productos

- **Características y recepción de los productos que se incorporan a las unidades de obra**

La recepción de los productos, equipos y sistemas se realizará conforme se desarrolla en la Parte II, Condiciones de recepción de productos. Este control comprende el control de la documentación de los suministros (incluida la del marcado CE cuando sea pertinente), el control mediante distintivos de calidad o evaluaciones técnicas de idoneidad y el control mediante ensayos.

Según el CTE DB SU 8, apartado 2, el tipo de instalación de protección contra el rayo, tendrá la eficiencia requerida según el nivel de protección correspondiente.

Los sistemas de protección contra el rayo constarán de un sistema externo, un sistema interno y una red de tierra.

- Sistema externo:

Dispositivos captadores (terminal aéreo) que podrán ser puntas de Franklin, mallas conductoras y pararrayos con dispositivo de cebado.

- Sistema interno:

Derivaciones o conductores de bajada: conducirán la corriente de descarga atmosférica desde el dispositivo captador a la toma de tierra.

Este sistema comprende los dispositivos que reducen los efectos eléctricos y magnéticos de la corriente de la descarga atmosférica dentro del espacio a proteger.

La red de tierra será la adecuada para dispersar en el terreno la corriente de las descargas atmosféricas.

Características técnicas mínimas que deben reunir:

Las longitudes de las trayectorias de las derivaciones serán lo más reducidas posible.

Se dispondrán conexiones equipotenciales entre los derivadores a nivel del suelo y cada 20 m.

Todo elemento de la instalación discurrirá por donde no represente riesgo de electrocución o estará protegido adecuadamente.

Todos los componentes de la instalación deberán recibirse en obra conforme a: la documentación del fabricante, normativa si la hubiere, especificaciones del proyecto y las indicaciones de la dirección facultativa durante la ejecución de las obras.

Hasta la puesta en obra se mantendrán los componentes protegidos con el embalaje de fábrica y almacenados en un lugar que evite el contacto con materiales agresivos, impactos y humedad.

Prescripción en cuanto a la ejecución por unidades de obra

- **Características técnicas de cada unidad de obra**

• **Condiciones previas: soporte**

El soporte de una instalación de protección contra el rayo dependerá del tipo de sistema elegido en su diseño:

En el caso de pararrayos de puntas el soporte del mástil serán muros o elementos de fábrica que sobresalgan de la cubierta (peanas, pedestales...) con un espesor mínimo de 1/2 pie, a los cuales se anclarán mediante las piezas de fijación. Para las bajadas del cable de la red conductora serán los paramentos verticales por los que discurre la instalación.

En el caso de sistema reticular el soporte a nivel de cubierta será la propia cubierta y los muros (preferentemente las aristas más elevadas del edificio) de la misma, y su red vertical serán los paramentos verticales de fachadas y patios

•Compatibilidad entre los productos, elementos y sistemas constructivos

Para prevenir el fenómeno electroquímico de la corrosión galvánica entre metales con diferente potencial, se adoptarán las siguientes medidas:

Evitar el contacto entre dos metales de distinta actividad. En caso de no poder evitar el contacto, se deberá seleccionar metales próximos en la serie galvánica.

Aislar eléctricamente los metales con diferente potencial.

Evitar el acceso de agua y oxígeno a la zona de unión de los dos metales.

Para la instalación de protección contra el rayo, todas las piezas deben de estar protegidas contra la corrosión, tanto en la instalación aérea como subterránea, es decir contra agentes externos y electroquímicos. Así, los materiales constituyentes serán preferentemente de acero galvanizado y aluminio. Como material conductor se utilizará el cobre desnudo, y en casos de suelos o atmósferas agresivas acero galvanizado en caliente por inmersión con funda plástica.

Cuando el cobre desnudo como conductor discorra en instalaciones de tierra, el empleo combinado con otros materiales (por ejemplo acero) puede interferir electrolíticamente con el paso del tiempo.

• **Proceso de ejecución**

•Ejecución

Según el CTE DB SU 8, será necesaria la instalación de un sistema de protección contra el rayo en los casos especificados en el apartado 1.

Instalación de pararrayos de puntas:

Colocación de las piezas de sujeción, empotradas a muro o elemento de fábrica. Colocación del mástil (preferentemente de acero galvanizado) entre estas piezas, con un diámetro nominal mínimo de 50 mm y una altura entre 2 y 4 m. Se colocará la cabeza de captación, y se soldará en su base al cable de la red conductora. Entre la cabeza de captación y el mástil se soldará una pieza de adaptación. Posteriormente se conectará la red conductora con la toma de tierra. El recorrido de la red conductora desde la cabeza de captación hasta la toma de tierra seguirá las condiciones de ejecución establecidas para la misma en el sistema reticular. El mástil deberá estar anclado en varios puntos según su longitud. El trazado del conductor bajante debe ser lo más rectilíneo posible utilizando el camino más corto, evitando acodamientos bruscos o remotes. Los radios de curvatura no serán inferiores a 20 cm. El bajante debe ser elegido de forma que evite el cruce o proximidad de líneas eléctricas o de señal. Cuando no se pueda evitar el cruce, deberá realizarse un blindaje metálico sobre la línea prolongándose 1 m a cada parte del cruce. Se evitará el contorno de cornisas o elevaciones.

Instalación con sistema reticular:

Se colocarán los conductores captadores en el perímetro de la cubierta, en la superficie de la cubierta formando una malla de la dimensión exigida o en la línea de limatesa de la cubierta, cuando la pendiente de la cubierta sea superior al 10%. En las superficies laterales de la estructura de malla, los conductores captadores deberán disponerse a alturas superiores al radio de la esfera rodante correspondiente al nivel de protección exigido. Ninguna instalación metálica deberá sobresalir fuera del volumen protegido por las mallas. En edificios de altura superior a 60 m, se deberá disponer también una malla conductora para proteger el 20% de la fachada. Se colocará el cable conductor que será de cobre rígido, siguiendo el diseño de la red, sujeto a cubierta y muros con grapas colocadas a una distancia no mayor de 1 m. Se realizará la unión entre cables mediante soldadura por sistema de aluminio térmico. Las curvas que efectúe el cable en su recorrido tendrán un radio mínimo de 20 cm y una abertura en ángulo no superior a 60°. En la base inferior de la red conductora se dispondrá un tubo protector de acero galvanizado. Posteriormente se conectará la red conductora con la toma de tierra.

Sistema interno:

Deberá unirse la estructura metálica del edificio, la instalación metálica, los elementos conductores externos, los circuitos eléctricos y de telecomunicación del espacio a proteger, y el sistema externo de protección si lo hubiera, con conductores de equipotencialidad o protectores de sobretensiones a la red de tierra. Cuando no pueda realizarse la unión equipotencial de algún elemento conductor, los conductores de bajada se dispondrán a una distancia de dicho elemento una dimensión superior a la distancia de seguridad. En el caso de canalizaciones exteriores de gas, la distancia de seguridad será de 5 m como mínimo.

• Gestión de residuos

Los residuos generados durante la ejecución de la unidad de obra serán tratados conforme a la Parte III: Gestión de residuos de construcción o demolición en la obra.

• **Control de ejecución, ensayos y pruebas**

•Control de ejecución

- Pararrayos de puntas:

Conexión con la red conductora, desechándose si es defectuosa o no existe.

Soldadura de la cabeza de captación a la red conductora.

Unión entre el mástil y la cabeza de captación, mediante la pieza de adaptación.

Empotramiento a las fábricas de las piezas de fijación.

- Red conductora:

Fijación y la distancia entre los anclajes.

Conexiones o empalmes de la red conductora.

•Ensayos y pruebas

Ensayo de resistencia eléctrica desde las cabezas de captación hasta su conexión con la puesta a tierra.

• **Conservación y mantenimiento**

Resistencia eléctrica mayor que 2 ohmios.

4.6.6 INSTALACIÓN DE ENERGÍA SOLAR

4.6.6.1 ENERGÍA SOLAR FOTOVOLTAICA

Descripción

• **Descripción**

Está constituida por un conjunto de componentes encargados de realizar las funciones de captar radiación solar, generando energía eléctrica en forma de corriente continua, y adaptarla a las características que la hagan utilizable por los consumidores conectados a la red de distribución de corriente alterna.

Según el CTE DB HE 5, la instalación de sistema de captación y transformación de energía solar en energía eléctrica por procedimientos fotovoltaicos conectada a red se incorporará para los edificios indicados en la tabla 1.1.

La instalación fotovoltaica dispone de módulos fotovoltaicos para la conversión directa de la radiación solar en energía eléctrica, sin ningún tipo de paso intermedio.

La instalación solar fotovoltaica podrá ser conectada a red o aislada de red. La instalación aislada de red, además de los componentes de la instalación conectada a red, también utiliza acumuladores, reguladores de carga y cargas de consumo.

- **Criterios de medición y valoración de unidades**

Unidad de equipo completamente terminado; todos los elementos específicos de las instalaciones, como captadores, acumuladores, inversores, estructuras, etc., se medirán por unidad instalada.

El resto de elementos necesarios para completar dicha instalación, se medirán y valorarán siguiendo las recomendaciones establecidas en la subsección Electricidad: baja tensión y puesta a tierra.

Los elementos que no se encuentren contemplados en cualquiera de los dos casos anteriores se medirán y valorarán por unidad de obra proyectada realmente ejecutada.

Prescripciones sobre los productos

- **Características y recepción de los productos que se incorporan a las unidades de obra**

La recepción de los productos, equipos y sistemas se realizará conforme se desarrolla en la Parte II, Condiciones de recepción de productos. Este control comprende el control de la documentación de los suministros (incluida la del marcado CE cuando sea pertinente), el control mediante distintivos de calidad o evaluaciones técnicas de idoneidad y el control mediante ensayos.

Los sistemas que conforman la instalación fotovoltaica conectada a la red son:

- Sistema generador fotovoltaico: compuesto por módulos fotovoltaicos que contienen elementos semiconductores conectados entre sí (células solares o fotovoltaicas).

Pueden ser módulos de silicio monocristalino, policristalino, capa fina o cualquier tecnología apta para su uso en este tipo de instalaciones.

Los módulos serán de Clase II y tendrán un grado de protección mínimo IP65.

Los módulos deberán llevar diodos de derivación para evitar las posibles averías de las células y sus circuitos.

Si la estructura soporte es del tipo galvanizado en caliente tendrá un espesor mínimo de 80 micras.

Los marcos laterales, si existen, serán de aluminio o acero inoxidable.

Cableado: los conductores serán de cobre con aislamiento capaz de soportar los efectos de la intemperie.

Cableado: los conductores tendrán la sección adecuada para evitar caídas de tensión y calentamientos.

Todo el cableado de continua será de doble aislamiento y adecuado para su uso en intemperie, al aire o enterrado.

- Inversor:

Los inversores cumplirán con las directivas de Seguridad Eléctrica en Baja Tensión y Compatibilidad Electromagnética. Las características básicas de los inversores serán: principio de funcionamiento; fuente de corriente; autoconmutado; seguimiento automático del punto de máxima potencia del generador. La potencia del inversor será como mínimo el 80% de la potencia pico real del generador fotovoltaico. Cada inversor dispondrá de las señalizaciones necesarias para su correcta operación, e incorporará los controles automáticos imprescindibles para su adecuada supervisión y manejo. Los inversores tendrán un grado de protección mínima IP20 para inversores en el interior de edificios y lugares inaccesibles, IP30 para inversores de edificios y lugares accesibles, y de IP65 para inversores instalados a la intemperie.

- Elementos de desconexión: fusibles, interruptores, etc.

- Acumuladores (instalación aislada de red): las baterías de los acumuladores serán de plomo-ácido, preferentemente estacionarias y de placa tubular.

- Reguladores de carga (instalación aislada de red).

- Cargas de consumo (instalación aislada de red): lámparas fluorescentes, preferiblemente de alta eficiencia.

- Puesta a tierra.

- Sistema de monitorización.

- Conjunto de protecciones, elementos de seguridad, de maniobra, de medida y auxiliares: interruptor general manual (interruptor magnetotérmico), interruptor automático diferencial, interruptor automático de la interconexión, protección para la interconexión.

Los materiales situados a la intemperie tendrán al menos un grado de protección IP65.

La tornillería será de acero inoxidable. En el caso de estructura soporte galvanizada se admitirán tornillos galvanizados, excepto la sujeción de los módulos a la misma que serán de acero inoxidable.

- Grupo electrógeno auxiliar para instalaciones aisladas de red.

Se incluirán todos los elementos necesarios de seguridad y protecciones propias de las personas y de la instalación fotovoltaica.

- Sistema de monitorización: deberán proporcionar como mínimo las siguientes variables; tensión y corriente del generador, potencia consumida, contador volumétrico, radiación solar en el plano de los módulos y temperatura ambiente en la sombra.

Para instalaciones conectadas les serán de aplicación las condiciones técnicas que procedan del RD 1663/2000 y posteriores.

Se ha de asegurar como mínimo, un grado de aislamiento eléctrico de tipo básico clase I tanto para equipos (módulos e inversores), como a materiales (conductores, cajas y armarios de conexión), exceptuando el cableado de continua, que será de doble aislamiento.

Se realizará la comprobación de la documentación de suministro en todos los casos, comprobando que coincide lo suministrado en obra con lo indicado en el proyecto:

- Sistema generador fotovoltaico: el módulo fotovoltaico llevará de forma claramente visible el modelo y nombre o logotipo del fabricante, la potencia pico, así como una identificación individual o número de serie.

- Acumuladores (instalaciones aisladas de red): cada batería o vaso, deberá estar etiquetado, al menos con la siguiente información: tensión nominal, polaridad de los terminales, capacidad nominal, fabricante y número de serie).

- Conjunto de protecciones, elementos de seguridad, de maniobra, de medida y auxiliares: en los sistemas que vayan a ser conectados a red, se comprobará que todos los elementos que así lo requieran pertenezcan a un tipo de los aprobados por la Compañía Distribuidora correspondiente.

- Sistema generador fotovoltaico: los módulos deberán estar cualificados por algún laboratorio acreditado por las entidades nacionales de acreditación reconocidas por la Red Europea de Acreditación (EA) o por el Laboratorio de Energía Solar Fotovoltaica del Departamento de Energías Renovables del CIEMAT, demostrado mediante la certificación correspondiente.

Nombre, anagrama o símbolo del fabricante.

Tipo o número de modelo.

Número de serie.

Potencia nominal.

Tolerancia en %.

Polaridad de los terminales o de los conductores (se permite un código de colores).

Tensión máxima del sistema para la que el módulo es adecuado.

Fecha y lugar de fabricación: o bien deben estar marcados sobre el módulo, o deben ser trazables a partir del número de serie.

- Cargas de consumo (instalación aislada de red): las lámparas deben cumplir las directivas europeas de seguridad eléctrica y compatibilidad electromagnética.

- Sistema generador fotovoltaico: para que un módulo resulte aceptable, su potencia máxima y corriente de cortocircuito reales referidas a condiciones estándar deberán sujetarse a los valores nominales de catálogo. Será rechazado cualquier módulo que presente defectos de fabricación como roturas o manchas en cualquiera de sus elementos o burbujas en el encapsulante.

- Acumuladores (instalaciones aisladas de red): no se permitirá el uso de baterías de arranque.
 - Cargas de consumo (instalación aislada de red): no se permitirá el uso de lámparas incandescentes.
- Los materiales situados en intemperie se protegerán contra los agentes ambientales, en particular contra el efecto de la radiación solar y de la humedad. Todos los materiales se conservarán hasta el momento de su instalación, en la medida de lo posible, en el interior de sus embalajes originales.

Prescripción en cuanto a la ejecución por unidades de obra

- **Características técnicas de cada unidad de obra**

- **Condiciones previas: soporte**

En instalaciones que vayan a ser conectadas a red, tanto el esquema eléctrico como los materiales a emplear, deben pertenecer a un tipo aprobado por la Compañía Distribuidora; aspecto que será comprobado por la dirección facultativa.

- **Compatibilidad entre los productos, elementos y sistemas constructivos**

Para prevenir el fenómeno electroquímico de la corrosión galvánica entre metales con diferente potencial, se adoptarán las siguientes medidas:

Evitar el contacto entre dos metales de distinta actividad. En caso de no poder evitar el contacto, se deberá seleccionar metales próximos en la serie galvánica.

Aislar eléctricamente los metales con diferente potencial.

Evitar el acceso de agua y oxígeno a la zona de unión de los dos metales.

Todos los módulos que integren la instalación serán del mismo modelo, y si no es así, el diseño debe garantizar totalmente la compatibilidad entre ellos.

En un mismo ramal, se procurará no asociar en serie paneles con distintos rendimientos.

- **Proceso de ejecución**

- **Ejecución**

Sistema generador fotovoltaico:

El diseño de la estructura soporte se realizará para la orientación y el ángulo de inclinación especificado para el generador, teniendo en cuenta la facilidad de montaje y desmontaje y la posible necesidad de sustituciones de elementos. La estructura se protegerá superficialmente contra la acción de los agentes ambientales. La realización de taladros en la estructura se llevará a cabo antes de proceder, en su caso, al galvanizado o protección de la estructura. Se dispondrán todas las estructuras soporte necesarias para montar los módulos, tanto sobre superficie plana como integrado en el tejado.

Los puntos de sujeción para módulos fotovoltaicos serán suficientes en número. Los topes de sujeción de módulos y la propia estructura no arrojarán sombra sobre los módulos.

Por motivos de seguridad y para facilitar el mantenimiento y reparación del generador, se instalarán los elementos necesarios para la desconexión (fusibles, interruptores, etc.), de forma independiente y en ambos terminales, de cada una de las ramas del resto del generador.

Cableado:

Los conductores necesarios tendrán la sección adecuada para reducir las caídas de tensión y los calentamientos.

Se incluirá toda la longitud de cables necesaria para cada aplicación, evitando esfuerzos sobre los elementos de la instalación y sobre los propios cables.

Los cables de exterior estarán protegidos contra la intemperie.

Los positivos y negativos de cada grupo de módulos se conducirán separados y protegidos. Los positivos y negativos de la parte continua de la instalación se conducirán separados, protegidos y señalizados.

Conjunto de protecciones, elementos de seguridad, de maniobra, de medida y auxiliares.

Se incluirán todos los elementos necesarios de seguridad y protecciones propias de las personas y de la instalación fotovoltaica. En la parte de corriente continua de la instalación se usará protección de Clase II o aislamiento equivalente cuando se trate de un emplazamiento accesible.

La instalación deberá permitir la desconexión y seccionamiento del inversor, tanto en la parte de corriente continua como en la de corriente alterna, para facilitar las tareas de mantenimiento.

Acumuladores (instalaciones aisladas de red):

Se protegerán, especialmente frente a sobrecargas, a las baterías con electrolito gelificado, según las recomendaciones del fabricante.

La capacidad inicial del acumulador será superior al 90% de la capacidad nominal, en cualquier caso deberán seguirse las recomendaciones del fabricante.

El acumulador se situará en un lugar ventilado y con acceso restringido. Se adoptarán las medidas de protección necesarias para evitar el cortocircuito accidental de los terminales del acumulador.

Reguladores de carga (instalación aislada de red):

Las baterías se protegerán contra sobrecargas y sobredescargas, mediante el regulador de carga.

Cargas de consumo (instalación aislada de red):

La lámpara deberá estar protegida cuando se invierte la polaridad de la tensión de entrada; la salida del balastro es cortocircuitada; opera sin tubo. Se recomienda que no se utilicen cargas para climatización. Los enchufes y tomas de corriente para corriente continua deberán estar protegidos contra inversión de polaridad y ser distintos de los de uso habitual para corriente alterna.

Colocación de contadores, equipos de medida, dispositivos de conmutación horaria (en su caso) y condiciones de seguridad:

Estarán de acuerdo con el Reglamento Electrotécnico de Baja Tensión y las normas particulares de la Compañía Distribuidora.

Protecciones y puesta a tierra:

La estructura del generador se conectará a tierra. La puesta a tierra de las instalaciones fotovoltaicas interconectadas se hará siempre de forma que no se alteren las condiciones de puesta a tierra de la red de la empresa distribuidora. La instalación deberá disponer de una separación galvánica entre la red de distribución de baja tensión y la instalación fotovoltaica, por medio de un transformador de aislamiento o cualquier otro medio que cumpla las mismas funciones. Las masas de la instalación fotovoltaica, tanto de la sección continua como de la alterna, estarán conectadas a una única tierra independiente de la del neutro de la empresa distribuidora.

Sistema de monitorización: se colocará de manera que sea fácilmente accesible para el usuario.

El montaje se hará de tal manera que quede garantizada la libre y holgada circulación del aire en todo el contorno de los paneles para su refrigeración.

- **Gestión de residuos**

Los residuos generados durante la ejecución de la unidad de obra serán tratados conforme a la Parte III: Gestión de residuos de construcción o demolición en la obra.

- **Condiciones de terminación**

Después de acabar la instalación se retirará de obra todo el material sobrante. Se limpiarán las zonas ocupadas, con transporte de todos los desechos a vertedero.

Al término de la instalación, e informada la dirección facultativa, el instalador autorizado emitirá la documentación reglamentaria que acredite la conformidad de la instalación con la Reglamentación vigente.

- **Control de ejecución, ensayos y pruebas**

- **Control de ejecución**

Durante la ejecución se controlará que todos los elementos de la instalación se instalen correctamente, de acuerdo con el proyecto, con la normativa y con las instrucciones expuestas anteriormente.

- **Ensayos y pruebas**

Antes de la puesta en servicio de todos los elementos principales (módulos, inversores, contadores) éstos deberán haber superado las pruebas de funcionamiento en fábrica.

Las pruebas a realizar serán como mínimo:

Funcionamiento y puesta en marcha de todos los sistemas.

Pruebas de arranque y parada en distintos instantes de funcionamiento.

Pruebas de los elementos y medidas de protección, seguridad y alarma, así como su actuación.

Determinación de la potencia instalada.

El sistema será rechazado por falta de alineación en las células fotovoltaicas.

Se aceptarán, para la certificación de los sistemas solares prefabricados, los ensayos del captador de forma independiente del sistema y como tal se podrán certificar, hasta el 31 de julio de 2009.

Transcurrido dicho plazo, todos los sistemas solares prefabricados deberán someterse, a efectos de su certificación, a los ensayos establecidos en la norma UNE EN-12976.

- **Conservación y mantenimiento**

El mantenimiento consistirá en la revisión regular de los aparatos según las indicaciones de los fabricantes.

Es muy importante mantener limpios los cristales de los módulos.

Prescripciones sobre verificaciones en el edificio terminado

- **Verificaciones y pruebas de servicio para comprobar las prestaciones finales del edificio**

Concluidas las pruebas y la puesta en marcha se pasará a la fase de la Recepción Provisional de la instalación, no obstante el Acta de Recepción Provisional no se firmará hasta haber comprobado que todos los sistemas y elementos han funcionado correctamente durante un mínimo de un mes, sin interrupciones o paradas.

4.6.6.2 ENERGÍA SOLAR TÉRMICA

Descripción

- **Descripción**

Sistemas solares de calentamiento prefabricados: son lotes de productos con una marca registrada, equipos completos y listos para instalar, con configuraciones fijas. A su vez pueden ser: sistemas por termosifón para agua caliente sanitaria; sistemas de circulación forzada como lote de productos con configuración fija para agua caliente sanitaria; sistemas con captador-depósito integrados para agua caliente sanitaria.

Sistemas solares de calentamiento a medida o por elementos: son sistemas contruidos de forma única o montándolos a partir de una lista de componentes. Según la aplicación de la instalación, esta puede ser de diversos tipos: para calentamiento de aguas, para usos industriales, para calefacción, para refrigeración, para climatización de piscinas, etc.

- **Criterios de medición y valoración de unidades**

Unidad de equipo completamente recibida y/o terminada en cada caso; todos los elementos específicos de las instalaciones, como captadores, acumuladores, intercambiadores, bombas, válvulas, vasos de expansión, purgadores, contadores.

El resto de elementos necesarios para completar dicha instalación, ya sea instalaciones eléctricas o de fontanería se medirán y valorarán siguiendo las recomendaciones establecidas en los capítulos correspondientes de las instalaciones de electricidad y fontanería.

Los elementos que no se encuentren contemplados en cualquiera de los dos casos anteriores se medirán y valorarán por unidad de obra proyectada realmente ejecutada.

Prescripciones sobre los productos

- **Características de los productos que se incorporan a las unidades de obra**

La recepción de los productos, equipos y sistemas se realizará conforme se desarrolla en la Parte II, Condiciones de recepción de productos. Este control comprende el control de la documentación de los suministros (incluida la correspondiente al marcado CE, cuando sea pertinente), el control mediante distintivos de calidad o evaluaciones técnicas de idoneidad y el control mediante ensayos.

- Sistemas solares a medida:

- Sistema de captación: captadores solares.

Cumplirá lo especificado en los apartados 3.3.2.1 y 3.4.1 del CTE DB HE 4. Los captadores solares llevarán preferentemente un orificio de ventilación, de diámetro no inferior a 4 mm.

Si se usan captadores con absorbedores de aluminio, se usarán fluidos de trabajo con un tratamiento inhibidor de los iones de cobre y hierro.

- Sistema de acumulación solar: cumplirán lo especificado en el CTE DB HE 4, apartado 3.4.2. Los acumuladores pueden ser: de acero vitrificado (inferior a 1000 l), de acero con tratamiento epoxídico, de acero inoxidable, de cobre, etc. Cada acumulador vendrá equipado de fábrica de los necesarios manguitos de acoplamiento y bocas, soldados antes del tratamiento de protección. Preferentemente los acumuladores serán de configuración vertical.

El acumulador estará enteramente recubierto con material aislante, y es recomendable disponer una protección mecánica en chapa pintada al horno, PRFV, o lámina de material plástico. Todos los acumuladores irán equipados con la protección catódica establecida por el fabricante. El sistema deberá ser capaz de elevar la temperatura del acumulador a 60 °C y hasta 70 °C para prevenir la legionelosis. El aislamiento de acumuladores de superficie inferior a 2 m² tendrá un espesor mínimo de 3 cm, para volúmenes superiores el espesor mínimo será de 5 cm. La utilización de acumuladores de hormigón requerirá la presentación de un proyecto firmado por un técnico competente.

- Sistema de intercambio: cumplirá lo especificado en el CTE DB HE 4, apartado 3.4.3. Los intercambiadores para agua caliente sanitaria serán de acero inoxidable o de cobre. El intercambiador podrá ser de tipo sumergido (de serpentín o de haz tubular) o de doble envolvente. Deberá soportar las temperaturas y presiones máximas de trabajo de la instalación. Los tubos de los intercambiadores de calor tipo serpentín sumergido tendrán diámetros interiores inferiores o iguales a una pulgada. El espesor del aislamiento del cambiador de calor será mayor o igual a 2 cm.

- Circuito hidráulico: constituido por tuberías, bombas, válvulas, etc., que se encarga de establecer el movimiento del fluido caliente hasta el sistema de acumulación. En cualquier caso los materiales cumplirán lo especificado en la norma ISO/TR 10217. Según el CTE DB HE 4, apartado 3.2.2.4, el circuito hidráulico cumplirá las condiciones de resistencia a presión establecidas.

Tuberías. Cumplirán lo especificado en el CTE DB HE 4, apartado 3.4.5. En sistemas directos se usará cobre o acero inoxidable en el circuito primario, admitiendo de material plástico acreditado apto para esta aplicación. El material de que se constituyan las señales será resistente a las condiciones ambientales y funcionales del entorno en que estén instaladas, y la superficie de la señal no favorecerá el depósito de polvo sobre ella. En el circuito secundario (de agua caliente sanitaria) podrá usarse cobre, acero inoxidable y también materiales plásticos que soporten la temperatura máxima del circuito. Las tuberías de cobre serán de tubos estirados en frío y uniones por capilaridad. Para el calentamiento de piscinas se recomienda que las tuberías sean de PVC y de gran diámetro. En ningún caso el diámetro de las tuberías será inferior a DIN15. El diseño y los materiales deberán ser tales que no permitan la formación de obturaciones o depósitos de cal en sus circuitos.

Bomba de circulación. Cumplirá lo especificado en el CTE DB HE 4, apartado 3.4.4. Podrán ser en línea, de rotor seco o húmedo o de bancada. En circuitos de agua caliente sanitaria, los materiales serán resistentes a la corrosión.

Las bombas serán resistentes a las averías producidas por efecto de las incrustaciones calizas, resistentes a la presión máxima del circuito.

Purga de aire. Cumplirán lo especificado en el CTE DB HE 4, apartado 3.4.8. Son botellones de desaireación y purgador manual o automático. Los purgadores automáticos tendrán el cuerpo y tapa de fundición de hierro o latón, el mecanismo, flotador y asiento de acero inoxidable y el obturador de goma sintética. Asimismo resistirán la temperatura máxima de trabajo del circuito.

Vasos de expansión. Cumplirán lo especificado en el CTE DB HE 4, apartado 3.4.7. Pueden ser abiertos o cerrados. El material y tratamiento del vaso será capaz de resistir la temperatura máxima de trabajo. Los vasos de expansión abiertos se construirán soldados o remachados en todas sus juntas, y reforzados. Tendrán una salida de rebosamiento. En caso de vasos de expansión cerrados, no se aislara térmicamente la tubería de conexión.

- Válvulas: cumplirán lo especificado en el CTE DB HE 4, apartado 3.4.6. Podrán ser válvulas de esfera, de asiento, de resorte, etc. Según CTE DB HE 4, apartado 3.2.2.5, para evitar flujos inversos es aconsejable la utilización de válvulas antirretorno.

- Sistema de drenaje: se evitará su congelación, dentro de lo posible.

- Material aislante: fibra de vidrio, pinturas asfálticas, chapa de aluminio, etc.

- Sistema de energía auxiliar: para complementar la contribución solar con la energía necesaria para cubrir la demanda prevista en caso de escasa radiación solar o demanda superior al previsto.

- Sistema eléctrico y de control: cumplirá con el Reglamento Electrotécnico para Baja Tensión (REBT) y con lo especificado en el CTE DB HE 4, apartado 3.4.10.

- Fluido de trabajo o portador: según el CTE DB HE 4, apartado 3.2.2.1, podrá utilizarse agua desmineralizada o con aditivos, según las condiciones climatológicas. pH a 20 °C entre 5 y 9. El contenido en sales se ajustará a lo especificado en el CTE.

- Sistema de protección contra heladas según el CTE DB HE 4, apartado 3.2.2.2.

- Dispositivos de protección contra sobrecalentamientos según el CTE DB HE 4, apartado 3.2.2.3.1.

- Productos auxiliares: líquido anticongelante, pintura antioxidante, etc.

- Sistemas solares prefabricados:

Equipos completos y listos para instalar, bajo un solo nombre comercial. Pueden ser compactos o partidos.

Los materiales de la instalación soportarán la máxima temperatura y presiones que puedan alcanzarse.

En general, se realizará la comprobación de la documentación de suministro en todos los casos, comprobando que coincide lo suministrado en obra con lo indicado en el proyecto:

Sistema solares prefabricados: el fabricante o distribuidor oficial deberá suministrar instrucciones para el montaje y la instalación, e instrucciones de operación para el usuario.

Sistemas solares a medida: deberá estar disponible la documentación técnica completa del sistema, instrucciones de montaje, funcionamiento y mantenimiento, así como recomendaciones de servicio.

Asimismo se realizará el control de recepción mediante distintivos de calidad y evaluaciones de idoneidad técnica:

- Sistema de captación:

El captador deberá poseer la certificación emitida por organismo competente o por un laboratorio de ensayos (según RD 891/1980 y la Orden de 28 julio de 1980).

Norma a la que se acoge o según la cual está fabricado.

Documentación del fabricante: debe contener instrucciones de instalación, de uso y mantenimiento en el idioma del país de la instalación.

Datos técnicos: esquema del sistema, situación y diámetro de las conexiones, potencia eléctrica y térmica, dimensiones, tipo, forma de montaje, presiones y temperaturas de diseño y límites, tipo de protección contra la corrosión, tipo de fluido térmico, condiciones de instalación y almacenamiento.

Guía de instalación con recomendaciones sobre superficies de montaje, distancias de seguridad, tipo de conexiones, procedimientos de aislamiento de tuberías, integración de captadores en tejados, sistemas de drenaje.

Estructuras soporte: cargas de viento y nieve admisibles.

Tipo y dimensiones de los dispositivos de seguridad. Drenaje. Inspección, llenado y puesta en marcha. Check-list para el instalador. Temperatura mínima admisible sin congelación. Irradiación solar de sobrecalentamiento.

Documentación para el usuario sobre funcionamiento, precauciones de seguridad, elementos de seguridad, mantenimiento, consumos, congelación y sobrecalentamiento.

Etiquetado: fabricante, tipo de instalación, número de serie, año, superficie de absorción, volumen de fluido, presión de diseño, presión admisible, potencia eléctrica.

En general, las piezas que hayan sufrido daños durante el transporte o que presenten defectos no apreciados en la recepción en fábrica serán rechazadas. Asimismo serán rechazados aquellos productos que no cumplan las características mínimas técnicas prescritas en proyecto.

Las aperturas de conexión de todos los aparatos y máquinas estarán convenientemente protegidas durante el transporte, almacenamiento y montaje, hasta que no se proceda a la unión, por medio de elementos de taponamiento de forma y resistencia adecuada para evitar la entrada de cuerpos extraños y suciedades del aparato. Los materiales situados en intemperie se protegerán contra los agentes ambientales, en particular contra el efecto de la radiación solar y la humedad. Las piezas especiales, manguitos, gomas de estanquidad, etc., se guardarán en locales cerrados.

Se deberá tener especial precaución en la protección de equipos y materiales que puedan estar expuestos a agentes exteriores especialmente agresivos producidos por procesos industriales cercanos. Especial cuidado con materiales frágiles y delicados, como luminarias, mecanismos, equipos de medida, que deberán quedar debidamente protegidos. Todos los materiales se conservarán hasta el momento de su instalación, en la medida de lo posible, en el interior de sus embalajes originales.

Prescripción en cuanto a la ejecución por unidades de obra

- **Características técnicas de cada unidad de obra**

• Condiciones previas.

Antes de su colocación, todas las canalizaciones deberán reconocerse y limpiarse de cualquier cuerpo extraño. Durante el montaje, se deberán evacuar de la obra todos los materiales sobrantes de trabajos efectuados con anterioridad, en particular de retales de conducciones y cables.

• Compatibilidad entre los productos, elementos y sistemas constructivos

Para prevenir el fenómeno electroquímico de la corrosión galvánica entre metales con diferente potencial, se adoptarán las siguientes medidas:

Evitar el contacto entre dos metales de distinta actividad. En caso de no poder evitar el contacto, se deberá seleccionar metales próximos en la serie galvánica.

Aislar eléctricamente los metales con diferente potencial.

Evitar el acceso de agua y oxígeno a la zona de unión de los dos metales.

Según el CTE DB HE 4 apartado 3.2.2, se instalarán manguitos electrolíticos entre elementos de diferentes materiales para evitar el par galvánico. Cuando sea imprescindible usar en un mismo circuito materiales diferentes, especialmente cobre y acero, en ningún caso estarán en contacto, debiendo situar entre ambos juntas o manguitos dieléctricos.

Los materiales de la bomba del circuito primario serán compatibles con las mezclas anticongelantes y con el fluido de trabajo. No se admitirá la presencia de componentes de acero galvanizado para permitir elevaciones de la temperatura por encima de 60 °C. Cuando el material aislante de la tubería y accesorios sea de fibra de vidrio, deberá cubrirse con una protección no inferior a la proporcionada por un recubrimiento de venda y escayola. En los tramos que discurran por el exterior se terminará con pintura asfáltica.

- **Proceso de ejecución**

- **Ejecución**

En general, se tendrán en cuenta las especificaciones dadas por los fabricantes de cada uno de los componentes. En las partes dañadas por roces en los equipos, producidos durante el traslado o el montaje, se aplicará pintura rica en zinc u otro material equivalente. Todos los elementos metálicos que no estén debidamente protegidos contra la oxidación, serán recubiertos con dos manos de pintura antioxidante. Cualquier componente que vaya a ser instalado en el interior de un recinto donde la temperatura pueda caer por debajo de los 0 °C, deberá estar protegido contra heladas.

- Sistema de captación:

Se recomienda que los captadores que integren la instalación sean del mismo modelo. Preferentemente se instalarán captadores con conductos distribuidores horizontales y sin cambios complejos de dirección de los conductos internos. Si los captadores son instalados en los tejados de edificios, deberá asegurarse la estanquidad en los puntos de anclaje. La instalación permitirá el acceso a los captadores de forma que su desmontaje sea posible en caso de rotura. Se evitará que los captadores queden expuestos al sol por periodos prolongados durante su montaje. En este periodo las conexiones del captador deben estar abiertas a la atmósfera, pero impidiendo la entrada de suciedad.

- Conexionado:

Según el CTE DB HE 4, apartado 3.3.2.2, el conexionado de los captadores se realizará prestando especial atención a su estanquidad y durabilidad. Se dispondrán en filas constituidas, preferentemente, por el mismo número de elementos, conectadas entre sí en paralelo, en serie ó en serieparalelo. Se instalarán válvulas de cierre en la entrada y salida de las distintas baterías de captadores y entre las bombas. Además se instalará una válvula de seguridad por cada fila. Dentro de cada fila los captadores se conectarán en serie ó en paralelo, cuyo número tendrá en cuenta las limitaciones del fabricante. Si la instalación es exclusivamente de ACS se podrán conectar en serie hasta 10 m² en las zonas climáticas I y II, hasta 8 m² en la zona climática III y hasta 6 m² en las zonas climáticas IV y V.

Los captadores se dispondrán preferentemente en filas formadas por el mismo número de elementos. Se conectarán entre sí instalando válvulas de cierre en la entrada y salida de las distintas baterías de captadores y entre las bombas. Los captadores se pueden conectar en serie o en paralelo. El número de captadores conexionados en serie no será superior a tres. En el caso de que la aplicación sea de agua caliente sanitaria no deben conectarse más de dos captadores en serie.

- Estructura soporte:

Según el CTE DB HE 4, apartado 3.3.2.3, la estructura soporte del sistema de captación cumplirá las exigencias del CTE en cuanto a seguridad estructural. Permitirá las dilataciones térmicas, sin transferir cargas a los captadores o al circuito hidráulico. Los puntos de sujeción del captador serán suficientes en número, área de apoyo y posición relativa, para evitar flexiones en el captador. La propia estructura no arrojará sombra sobre los captadores. En caso de instalaciones integradas que constituyan la cubierta del edificio, cumplirán las exigencias de seguridad estructural y estanquidad indicadas en la parte correspondiente del CTE y demás normativa de aplicación.

- Sistema de acumulación solar:

Según el CTE DB HE 4, apartado 3.3.3.1, el sistema de acumulación solar estará constituido preferentemente por un solo depósito de configuración vertical, ubicado en zonas interiores, aunque podrá dividirse en dos o más depósitos conectados entre sí. Se ubicará un termómetro de fácil lectura para controlar los niveles térmicos y prevenir la legionelosis. Para un volumen mayor de 2 m³, se instalarán sistemas de corte de flujos al exterior no intencionados.

Los acumuladores se ubicarán preferentemente en zonas interiores. Si los depósitos se sitúan por encima de la batería de captadores se favorece la circulación natural. En caso de que el acumulador esté directamente conectado con la red de distribución de agua caliente sanitaria, deberá ubicarse un termómetro en un sitio claramente visible. Cuando sea necesario que el sistema de acumulación solar esté formado por más de un depósito, estos se conectarán en serie invertida en el circuito de consumo o en paralelo con los circuitos primarios y secundarios equilibrado. La conexión de los acumuladores permitirá su desconexión individual sin interrumpir el funcionamiento de la instalación.

- Sistema de intercambio:

Según el CTE DB HE 4, apartado 3.3.4, en cada una de las tuberías de entrada y salida de agua del intercambiador de calor se instalará una válvula de cierre próxima al manguito correspondiente.

El intercambiador del circuito de captadores incorporado al acumulador solar estará situado en la parte inferior de este último.

- Aislamiento:

El material aislante se sujetará con medios adecuados, de forma que no pueda desprenderse de las tuberías o accesorios. El aislamiento no quedará interrumpido al atravesar elementos estructurales del edificio. Tampoco se permitirá la interrupción del aislamiento térmico en los soportes de las conducciones, que podrán estar o no completamente envueltos en material aislante. El aislamiento no dejará zonas visibles de tuberías o accesorios, quedando únicamente al exterior los elementos que sean necesarios para el buen funcionamiento y operación de los componentes. Para la protección del material aislante situado en intemperie se podrá utilizar una cubierta o revestimiento de escayola protegido con pinturas asfálticas, poliésteres reforzados con fibra de vidrio o chapa de aluminio. En el caso de depósitos o cambiadores de calor situados en intemperie, podrán utilizarse forros de telas plásticas. Después de la instalación del aislante térmico, los instrumentos de medida y de control, así como válvulas de desagües, volantes, etc., deberán quedar visibles y accesibles.

- Circuito hidráulico:

Según el CTE DB HE 4, apartado 3.3.3.2, las conexiones de entrada y salida se situarán evitando caminos preferentes de circulación del fluido. La conexión de entrada de agua caliente procedente del intercambiador o de los captadores al interacumulador, se realizará a una altura comprendida entre el 50% y el 75% de la altura total del mismo. La conexión de salida de agua fría del acumulador hacia el intercambiador o los captadores se realizará por la parte inferior de éste. La conexión de retorno de consumo al acumulador y agua fría de red se realizará por la parte inferior y la extracción de agua caliente del acumulador se realizará por la parte superior.

Según el CTE DB HE 4, apartado 3.3.5.2, la longitud de tuberías del circuito hidráulico será tan corta como sea posible, evitando los codos y pérdidas de carga. Los tramos horizontales tendrán siempre una pendiente mínima del 1% en el sentido de la circulación. Las tuberías de intemperie serán protegidas de forma continua contra las acciones climatológicas con pinturas asfálticas, poliésteres reforzados con fibra de vidrio o pinturas acrílicas.

En general, el trazado del circuito evitará los caminos tortuosos, para favorecer el desplazamiento del aire atrapado hacia los puntos altos. En el trazado del circuito deberán evitarse, en lo posible, los sifones invertidos. Los circuitos de distribución de agua caliente sanitaria se protegerán contra la corrosión por medio de ánodos de sacrificio.

- Tuberías:

La longitud de las tuberías del sistema deberá ser tan corta como sea posible, evitando al máximo los codos y pérdidas de carga en general. El material aislante se sujetará con medios adecuados, de forma que no pueda desprenderse de las tuberías o accesorios. Los trazados horizontales de tubería tendrán siempre una pendiente mínima del 1% en el sentido de circulación. Las tuberías se instalarán lo más próximas posibles a paramentos, dejando el espacio suficiente para manipular el aislamiento y los accesorios. La distancia mínima de las tuberías o sus accesorios a elementos estructurales será de 5 cm.

Las tuberías discurrirán siempre por debajo de canalizaciones eléctricas que crucen o corran paralelamente. No se permitirá la instalación de tuberías en huecos y salas de máquinas de ascensores, centros de transformación, chimeneas y conductos de climatización o ventilación. Los cambios de sección en tuberías horizontales se realizarán de forma que se evite la formación de bolsas de aire, mediante manguitos de reducción excéntricos o el enrasado de generatrices superiores para uniones soldadas. En ningún caso se permitirán soldaduras en tuberías galvanizadas. Las uniones de tuberías de cobre se

realizarán mediante manguitos soldados por capilaridad. En circuitos abiertos el sentido de flujo del agua deberá ser siempre del acero al cobre. Durante el montaje de las tuberías se evitarán en los cortes para la unión de tuberías, las rebabas y escorias.

- Bombas:

Según el CTE DB HE 4, apartado 3.3.5.3, las bombas en línea se montarán en las zonas más frías del circuito, con el eje de rotación en posición horizontal. En instalaciones superiores a 50 m² se montarán dos bombas iguales en paralelo. En instalaciones de climatización de piscinas la disposición de los elementos será la indicada en el apartado citado.

Siempre que sea posible las bombas se montarán en las zonas más frías del circuito. El diámetro de las tuberías de acoplamiento no podrá ser nunca inferior al diámetro de la boca de aspiración de la bomba. Todas las bombas deberán protegerse, aguas arriba, por medio de la instalación de un filtro de malla o tela metálica. Las tuberías conectadas a las bombas se soportarán en las inmediaciones de estas. El diámetro de las tuberías de acoplamiento no podrá ser nunca inferior al diámetro de la boca de aspiración de la bomba. En su manipulación se evitarán roces, rodaduras y arrastres.

En instalaciones de piscinas la disposición de los elementos será: el filtro deberá colocarse siempre entre bomba y los captadores y el sentido de la corriente ha de ser bomba-filtro-captadores.

- Vasos de expansión:

Según el CTE DB HE 4, apartado 3.3.5.4, los vasos de expansión se conectarán en la aspiración de la bomba, a una altura tal que asegure el no desbordamiento del fluido y la no introducción de aire en el circuito primario.

En caso de vaso de expansión abierto, la diferencia de alturas entre el nivel de agua fría en el depósito y el rebosadero no será inferior a 3 cm. El diámetro del rebosadero será igual o mayor al diámetro de la tubería de llenado.

- Purga de aire:

Según el CTE DB HE 4, apartado 3.3.5.5, se colocarán sistemas de purga de aire en los puntos altos de la salida de baterías de captadores y en todos aquellos puntos de la instalación donde pueda quedar aire acumulado.

Se colocarán sistemas de purga de aire en los puntos altos de la salida de batería de captadores y en todos los puntos de la instalación donde pueda quedar aire acumulado. Las líneas de purga deberán estar colocadas de tal forma que no se puedan helar y no se pueda acumular agua en las líneas. Los botellines de purga estarán en lugares accesibles y, siempre que sea posible, visibles. Se evitará el uso de purgadores automáticos cuando se prevea la formación de vapor en el circuito.

• Gestión de residuos

Los residuos generados durante la ejecución de la unidad de obra serán tratados conforme a la Parte III: Gestión de residuos de construcción o demolición en la obra.

• Condiciones de terminación

Al final de la obra, se deberá limpiar perfectamente todos los equipos, cuadros eléctricos, etc., de cualquier tipo de suciedad, dejándolos en perfecto estado. Una vez instalados, se procurará que las placas de características de los equipos sean visibles. Al término de la instalación, e informada la dirección facultativa, el instalador autorizado emitirá la documentación reglamentaria que acredite la conformidad de la instalación con la Reglamentación vigente.

• Control de ejecución, ensayos y pruebas

• Control de ejecución

Durante la ejecución se controlará que todos los elementos de la instalación se instalen correctamente, de acuerdo con el proyecto, con la normativa y con las instrucciones expuestas anteriormente.

• Ensayos y pruebas

Las pruebas a realizar serán:

Llenado, funcionamiento y puesta en marcha del sistema.

Se probarán hidrostáticamente los equipos y el circuito de energía auxiliar.

Comprobar que las válvulas de seguridad funcionan y que las tuberías de descarga no están obturadas y están en conexión con la atmósfera.

Comprobar la correcta actuación de las válvulas de corte, llenado, vaciado y purga de la instalación.

Comprobar que alimentando eléctricamente las bombas del circuito entran en funcionamiento.

Se comprobará la actuación del sistema de control y el comportamiento global de la instalación.

Se aceptarán, para la certificación de los sistemas solares prefabricados, los ensayos del captador de forma independiente del sistema y como tal se podrán certificar, hasta el 31 de julio de 2009.

Transcurrido dicho plazo, todos los sistemas solares prefabricados deberán someterse, a efectos de su certificación, a los ensayos establecidos en la norma UNE EN-12976.

Se rechazarán las partes de la instalación que no superen satisfactoriamente los ensayos y pruebas mencionados.

• Conservación y mantenimiento

Durante el tiempo previo al arranque de la instalación, si se prevé que este pueda prolongarse, se procederá a taponar los captadores. Si se utiliza manta térmica para evitar pérdidas nocturnas en piscinas, se tendrá en cuenta la posibilidad de que proliferen microorganismos en ella, por lo que se deberá limpiar periódicamente.

Prescripciones sobre verificaciones en el edificio terminado

• Verificaciones y pruebas de servicio para comprobar las prestaciones finales del edificio

Concluidas las pruebas y la puesta en marcha se pasará a la fase de la Recepción Provisional de la instalación, no obstante el Acta de Recepción Provisional no se firmará hasta haber comprobado que todos los sistemas y elementos han funcionado correctamente durante un mínimo de un mes, sin interrupciones o paradas.

4.6.7 INSTALACIÓN DE TRANSPORTE

4.6.7.1 ASCENSORES

Descripción

Ascensor es todo aparato (eléctrico o hidráulico) utilizado para salvar desniveles definidos con ayuda de una cabina que se desplace a lo largo de guías rígidas, cuya inclinación sobre la horizontal sea superior a 15 grados, destinado al transporte de personas; de personas y de objetos; de objetos únicamente, si la cabina es accesible, es decir, si una persona puede entrar en ella sin dificultad y está equipada de elementos de mando situados dentro de la cabina o al alcance de una persona que se encuentre en el interior de la misma. También se consideran ascensores, a efectos, los aparatos que se desplacen siguiendo un recorrido totalmente fijo en el espacio, aunque no esté determinado por guías rígidas, tales como los ascensores de tijera.

Los montacargas son aparatos elevadores (eléctricos o hidráulicos) que se desplazan entre guías verticales, o débilmente inclinadas respecto a la vertical, sirven a niveles definidos y están dotados de un camarín cuyas dimensiones y constitución impiden materialmente el acceso de personas. En particular están comprendidos en esta categoría los aparatos que responden a alguna de las siguientes características: altura libre del camarín que no sobrepase 1,20 m, camarín dividido en varios compartimentos, ninguno de los cuales pase de una altura de 1,20 m, suelo de camarín que se encuentre al menos a 60 cm,

(recomendación según fabricantes) por encima del suelo de piso, cuando el camarín se encuentra parado en un nivel de servicio. Puede admitirse el camarín de altura superior a 1,20 m, si está dotado de varios compartimentos fijos cuyas dimensiones se ajusten a las anteriormente indicadas.

Criterios de medición y valoración de unidades

Los ascensores o montacargas, se medirán y valorarán por unidad, incluyendo todos sus componentes y acabados, incluso ayudas de albañilería y totalmente instalado.

Prescripciones sobre los productos

- **Características y recepción de los productos que se incorporan a las unidades de obra**

La recepción de los productos, equipos y sistemas se realizará conforme se desarrolla en la Parte II, Condiciones de recepción de productos. Este control comprende el control de la documentación de los suministros (incluida la del marcado CE cuando sea pertinente), el control mediante distintivos de calidad o evaluaciones técnicas de idoneidad y el control mediante ensayos.

- Cuarto de máquinas:

Grupo tractor formado por reductor y motor eléctrico.

Limitador de velocidad.

Armario de maniobras y cuadros de mando generales.

- Hueco:

Cabina con su armadura de contrapeso, guías rígidas de acero y cables de acero.

Finales de carreras.

Puertas y sus enclavamientos de cierre.

Cables de suspensión.

Paracaídas.

- Foso:

Amortiguadores.

Todo ello acompañado de una instalación eléctrica, un sistema de maniobras y memorias, señalización en plantas, cerraduras y sistemas de cierre, dispositivos de socorro, botonera, rejilla de ventilación, etc.

- Ascensor:

Los ascensores de emergencia tendrán las siguientes características según el CTE DB SI A, Terminología:

En cada planta, tendrá acceso desde el recinto de una escalera protegida o desde el vestíbulo de independencia de una escalera especialmente protegida a través de una puerta E30. Si el acceso se produce desde el recinto de una escalera especialmente protegida, no será necesario disponer dicha puerta E30.

Tendrá como mínimo una capacidad de carga de 630 kg, unas dimensiones de cabina de 1,10 m x 1,40 m, una anchura de paso de 1 m y una velocidad tal que permita realizar todo su recorrido en menos de 60 s.

Los edificios de uso Residencial Vivienda en los que haya que salvar más de dos plantas desde alguna entrada principal accesible al edificio hasta alguna vivienda o zona comunitaria, o con más de 12 viviendas en plantas sin entrada principal accesible al edificio, dispondrán de ascensor accesible o rampa accesible que comunique las plantas que no sean de ocupación nula con las de entrada accesible al edificio. En el resto de los casos, el proyecto debe prever, al menos dimensional y estructuralmente, la instalación de un ascensor accesible que comunique dichas plantas.

Las plantas con viviendas accesibles para usuarios de silla de ruedas dispondrán de ascensor accesible o de rampa accesible que las comunique con las plantas con entrada accesible al edificio y con las que tengan elementos asociados a dichas viviendas o zonas comunitarias, tales como trastero o plaza de aparcamiento de la vivienda accesible, sala de comunidad, tendedero, etc.

En uso Hospitalario, las dimensiones de la planta de la cabina serán 1,20 m x 2,10 m, como mínimo.

Será accesible según lo establecido en el DB SUA y estará próximo, en cada planta, a una zona de refugio, cuando ésta exista.

En la planta de acceso al edificio se dispondrá un pulsador junto a los mandos del ascensor, bajo una tapa de vidrio, con la inscripción "USO EXCLUSIVO BOMBEROS". La activación del pulsador debe provocar el envío del ascensor a la planta de acceso y permitir su maniobra exclusivamente desde la cabina.

En caso de fallo del abastecimiento normal, la alimentación eléctrica al ascensor pasará a realizarse de forma automática desde una fuente propia de energía que disponga de una autonomía de 1 h como mínimo.

Todos los componentes de la instalación deberán recibirse en obra conforme a la documentación del fabricante, normativa si la hubiere, especificaciones del proyecto y a las indicaciones de la dirección facultativa durante la ejecución de las obras.

Prescripción en cuanto a la ejecución por unidades de obra

- **Características técnicas de cada unidad de obra**

• Condiciones previas: soporte

El elemento soporte de la instalación de ascensores será todo el hueco cerrado con paredes, piso y techo, construidas de manera que puedan resistir en cualquier punto la aplicación de una fuerza horizontal mínima de 30 kg sin que se produzca deformación elástica superior a 2,50 cm.

La estructura del hueco deberá soportar al menos las reacciones debidas a la maquinaria, a las guías como consecuencia de la actuación del paracaídas, o por descentrado de la carga de la cabina, por la acción de los amortiguadores en caso de impacto, etc.

Las paredes piso y techo, estarán construidas de materiales incombustibles, duraderos, además de tener una resistencia mecánica suficiente.

• Compatibilidad entre los productos, elementos y sistemas constructivos

Para prevenir el fenómeno electroquímico de la corrosión galvánica entre metales con diferente potencial, se adoptarán las siguientes medidas:

Evitar el contacto entre dos metales de distinta actividad. En caso de no poder evitar el contacto, se deberá seleccionar metales próximos en la serie galvánica.

Aislar eléctricamente los metales con diferente potencial.

Evitar el acceso de agua y oxígeno a la zona de unión de los dos metales.

El hueco deberá ser destinado exclusivamente al servicio del ascensor o montacargas, no contendrá ni canalizaciones, ni órganos cualesquiera que sean extraños al servicio del ascensor (se puede admitir que contenga material que sirva para su calefacción, excepto radiadores de agua caliente o vapor), sus órganos de mando y reglaje deben encontrarse fuera del hueco. El hueco aunque deba estar ventilado nunca se utilizará para ventilación de locales extraños a su servicio.

Proceso de ejecución

• Ejecución

Estarán ejecutados los muros de cerramiento del hueco de ascensor, con los únicos huecos permitidos de puertas de pisos, abertura de las puertas de visita o de socorro del hueco y trampilla de visita, orificios de evacuación de gases y humos en caso de incendio, orificios de ventilación aberturas permanentes entre el hueco y el cuarto de máquinas o de polea. Estará ejecutada la losa del cuarto de máquinas, y la solera del foso, con colocación de sumidero sifónico. Así hueco, foso y cuarto de máquinas estarán completamente terminados.

Se fijarán las guías, poleas, motores, etc., a la estructura del edificio con soportes y bridas que sujeten por la base. Las uniones entre perfiles se realizarán machihembrando los extremos y con placas de unión enroscadas a la base de las guías.

Simultáneamente se irán colocando las puertas de plantas (con cercos) y los diferentes elementos de la instalación del cuarto de máquinas y del foso.

Se colocarán los cables de acero (no autorizándose el uso de cables empalmados por ningún sistema) que irán fijados a la cabina, al contrapeso y a los puntos de suspensión con material fundido, amarres de cuña de apretado automático, tres abrazaderas como mínimo o en su caso grapas o manguitos para cables.

Se colocarán los amortiguadores al final del recorrido de la cabina y contrapeso, soldados a una placa base.

El grupo tractor irá colocado sobre un bastidor de perfiles de acero interponiendo los dispositivos antivibratorios necesarios, al igual que el armario eléctrico que irá anclado o apoyado mediante soportes antivibratorios.

Se instalará el limitador de velocidad en la parte superior del recorrido y el paracaídas en la inferior de la cabina.

Se fijarán los selectores de paradas si existen en las paredes del hueco a la altura necesaria para parar la cabina al nivel de cada planta.

Las puertas y trampillas de visita y socorro no abrirán hacia el interior del hueco. El cierre estará regulado por mecanismos eléctricos de seguridad.

Se conectarán eléctricamente entre sí el cuadro de maniobras, la cabina y los mandos exteriores, dicha instalación eléctrica de mando y control se realizará alojando los conductos en canaletas practicables a lo largo del recorrido por todo el recinto.

Se dispondrá instalación fija de alumbrado en todo el hueco, de dispositivo de parada del ascensor en el foso y de una toma de corriente, y alumbrado permanente en la cabina, y en el cuarto de máquinas con toma de corriente independiente de la línea de alimentación de la máquina.

El dispositivo de mando de socorro se alimentará con una fuente independiente de la del ascensor, pero pudiendo ser la de alumbrado.

Se realizará la conexión mecánica y eléctrica de la instalación, satisfaciendo las exigencias enunciadas en los documentos armonizados del Comité Europeo de Normalización (CENELEC) aprobados por los Comités Electrónicos de los países de la Comunidad Económica Europea, o en su ausencia satisfacer las exigencias de las regulaciones españolas.

Durante la ejecución de la instalación se tendrán en cuenta las siguientes holguras:

Puerta de cabina - cerramiento del recinto menor o igual a 12 cm.

Puerta de cabina - puerta exterior menor o igual a 15 cm.

Elemento móvil - cerramiento del recinto menor o igual a 3 cm.

Entre los elementos móviles menor o igual a 5 cm.

- Gestión de residuos

Los residuos generados durante la ejecución de la unidad de obra serán tratados conforme a la Parte III: Gestión de residuos de construcción o demolición en la obra.

- Condiciones de terminación

Se fijarán las botoneras tanto en el interior de la cabina, como en cada rellano, estando bien niveladas y de manera que ninguna pieza sometida a tensión sea accesible al usuario.

Control de ejecución, ensayos y pruebas

- Control de ejecución

Comprobación entre el expediente técnico presentado ante el órgano competente de la Administración y la instalación que ha sido realizada.

Inspección visual de la aplicación de las reglas de buena construcción.

Comprobación de las indicaciones mencionadas en los certificados de aprobación para los elementos para los que se exigen pruebas de tipo, con las características del ascensor.

Comprobación de condiciones de accesibilidad de la cabina.

- Ensayos y pruebas

Dispositivos de enclavamiento.

Dispositivos eléctricos de seguridad.

Elementos de suspensión y sus amarres.

Sistemas de frenado.

Medidas de intensidad y de potencia y medida de velocidad.

Medidas de la resistencia de aislamiento de los diferentes circuitos.

Dispositivos de seguridad al final del recorrido.

Comprobación de la adherencia.

Limitador de velocidad, en los dos sentidos de marcha.

Paracaídas de cabina, verificando que ha sido bien montado y ajustado y la solidez del conjunto cabina-paracaídas-guías y la fijación de estas al edificio.

Paracaídas de contrapeso.

Amortiguadores.

Dispositivo de petición de socorro.

Prescripciones sobre verificaciones en el edificio terminado

- **Verificaciones y pruebas de servicio para comprobar las prestaciones finales del edificio**

Para la puesta en servicio se exigirá la autorización de puesta en marcha otorgada por el órgano competente de la Administración Pública.

Obligaciones en materia de información y reclamaciones

Las empresas instaladoras y las conservadoras deben cumplir las obligaciones de información de los prestadores y las obligaciones en materia de reclamaciones establecidas, respectivamente, en los artículos 22 y 23 de la Ley 17/2009, de 23 de noviembre, sobre el libre acceso a las actividades de servicios y su ejercicio.

4.7 REVESTIMIENTOS

4.7.1 REVESTIMIENTO DE PARAMENTOS

4.7.1.1 ALICATADOS

Descripción

- **Descripción**

Revestimiento para acabados de paramentos interiores y exteriores con baldosas cerámicas esmaltadas o no, con mosaico cerámico de vidrio, y piezas complementarias y especiales, recibidos al soporte mediante material de agarre, con o sin acabado rejuntado.

- **Criterios de medición y valoración de unidades**

Metro cuadrado de alicatado realmente ejecutado, incluyendo cortes, parte proporcional de piezas complementarias y especiales, rejuntado y mochetas, descontando huecos, incluso eliminación de restos y limpieza.

Prescripciones sobre los productos

- **Características y recepción de los productos que se incorporan a las unidades de obra**

Según CTE DB HE 1, apartado 4, se comprobará que las propiedades higrométricas de los productos utilizados en los cerramientos se corresponden con las especificadas en proyecto: conductividad térmica λ , factor de resistencia a la difusión del vapor de agua μ , y, en su caso, densidad ρ y calor específico c_p , cumpliendo con la transmitancia térmica máxima exigida a los cerramientos que componen la envolvente térmica.

Según DB HR, apartado 4.1, en el pliego de condiciones del proyecto deben expresarse las características acústicas de los productos utilizados en los elementos constructivos de separación. Los productos que componen los elementos constructivos homogéneos se caracterizan por la masa por unidad de superficie kg/m^2 .

- Baldosas cerámicas:

Gres esmaltado: baldosas con absorción de agua baja o media - baja, prensadas en seco, esmaltadas. Adecuadas para revestimiento de fachadas.

Gres porcelánico: baldosas con muy baja absorción de agua, prensadas en seco o extruídas, para revestimientos de fachadas y paredes interiores. Hay dos tipos básicos: gres porcelánico no esmaltado y gres porcelánico esmaltado.

Gres rústico: baldosas con absorción de agua baja o media - baja, extruídas, generalmente no esmaltadas. Para revestimiento de fachadas.

Barro cocido: baldosas con de apariencia rústica y alta absorción de agua, en su mayoría no esmaltadas.

Azulejo: baldosas con absorción de agua alta, prensadas en seco y esmaltadas. Para revestimiento de paredes interiores.

- Sistemas: conjuntos de piezas con medidas, formas o colores diferentes que tienen una función común:

Sistemas para piscinas: incluyen piezas planas y tridimensionales. Son generalmente esmaltadas y de gres. Deben tener buena resistencia a la intemperie y a los agentes químicos de limpieza y aditivos para aguas de piscina.

- Mosaico: podrá ser de piezas cerámicas, de gres o esmaltadas, o mosaico de vidrio.

- Piezas complementarias y especiales, de muy diversas medidas y formas: listeles, tacos, tiras y algunas molduras y cenefas.

Características mínimas que deben cumplir todas las baldosas cerámicas:

El dorso de las piezas tendrá rugosidad suficiente, preferentemente con entalladuras en forma de "cola de milano", y una profundidad superior a 2 mm.

Características dimensionales.

Expansión por humedad, máximo 0,6 mm/m.

Resistencia química a productos domésticos y a bases y ácidos.

Resistencia a las manchas.

Cuando se trate de revestimiento exterior, debe tener una resistencia a filtración, según el CTE DB HS 1 apartado 2.3.2.

Las piezas no estarán rotas, desportilladas ni manchadas y tendrán un color y una textura uniforme en toda su superficie.

- Sistema de colocación en capa gruesa: para su colocación se pueden usar morteros industriales (secos, húmedos), semiterminados y hechos en obra. Material de agarre: mortero tradicional (MC).

- Sistema de colocación en capa fina, los materiales de agarre que se usan son:

Adhesivos cementosos o morteros cola (C): constituido por conglomerantes hidráulicos, cargas minerales y aditivos orgánicos. Hay dos clases principales: adhesivo cementoso normal (C1) y adhesivo cementoso mejorado (C2).

Adhesivos en dispersión o pastas adhesivas (D): constituido por un conglomerante orgánico, aditivos orgánicos y cargas minerales. Existen dos clases: adhesivo en dispersión normal (D1) y adhesivo en dispersión mejorado (D2).

Adhesivos de resinas reactivas (R): constituido por resinas sintéticas, aditivos orgánicos y cargas minerales. Existen dos clases principales: adhesivo de resinas reactivas normal (R1) y adhesivo de resinas reactivas mejorado (R2).

Características de los materiales de agarre son: adherencia mecánica y química, tiempo abierto, deformabilidad, durabilidad a ciclos de hielo y deshielo, deslizamiento o descuelgue, fraguado rápido, etc.

- Material de rejuntado:

Material de rejuntado cementoso (CG): constituido por conglomerantes hidráulicos, cargas minerales y aditivos orgánicos, que solo tienen que mezclarse con agua o adición líquida justo antes de su uso. Existen dos clases: normal (CG1), recomendado para paramentos y mejorado (CG2), recomendado para suelos. Sus características fundamentales son: resistencia a abrasión; resistencia a flexión; resistencia a compresión; retracción; absorción de agua.

Material de rejuntado de resinas reactivas (RG): constituido por resinas sintéticas, aditivos orgánicos y cargas minerales. Sus características fundamentales son: resistencia a abrasión; resistencia a flexión; resistencia a la compresión; retracción; absorción de agua.

Lechada de cemento (L): producto no normalizado preparado in situ con cemento Pórtland y cargas minerales.

- Material de relleno de las juntas:

Juntas estructurales: perfiles o cubrecantos de plástico o metal, másticos, etc.

Juntas perimetrales: Poliestireno expandido, silicona.

Juntas de partición: perfiles, materiales elásticos o material de relleno de las juntas de colocación.

La recepción de los productos, equipos y sistemas se realizará conforme se desarrolla en la Parte II, Condiciones de recepción de productos. Este control comprende el control de la documentación de los suministros (incluida la del marcado CE cuando sea pertinente), el control mediante distintivos de calidad o evaluaciones técnicas de idoneidad y el control mediante ensayos.

- Baldosas cerámicas (ver Parte II, Relación de productos con marcado CE, 8.4.4):

Cada suministro ira acompañado de una hoja de suministro que contendrá los datos de la baldosa: tipo de baldosa, dimensiones y forma, acabado y declaración del fabricante de las características técnicas de la baldosa suministrada.

Las baldosas cerámicas y/o su embalaje deben ser marcados con:

Marca comercial del fabricante o fabricación propia.

Marca de primera calidad.

Tipo de baldosa, con medidas nominales y medidas de fabricación. Código de la baldosa.

Tipo de superficie: esmaltada o no esmaltada.

En caso de que el embalaje o en albarán de entrega no se indique el código de baldosa con especificación técnica, se solicitará al distribuidor o al fabricante información de las características técnicas de la baldosa cerámica suministrada.

- Mosaicos: en general se presentan pegados por la cara vista a hojas de papel generalmente perforado o, por el dorso, a una red textil, de papel o de plástico.

- Adhesivos para baldosas cerámicas (ver Parte II, Relación de productos con marcado CE, 8.4.3): el producto se suministrará ensacado. Los sacos se recepcionarán en buen estado, sin desgarrones, zonas humedecidas ni fugas de material.

- Morteros de agarre (ver Parte II, Relación de productos con marcado CE, 19.1): hecho en obra, comprobación de las dosificaciones, materias primas: identificación: cemento, agua, cales, arena; mortero industrial: identificación.

- **Almacenamiento y manipulación (criterios de uso, gestión de residuos, conservación y mantenimiento)**

Los adhesivos se almacenarán en local cubierto, seco y ventilado. Su tiempo de conservación es de aproximadamente un año desde su fabricación.

Prescripción en cuanto a la ejecución por unidades de obra

- **Características técnicas de cada unidad de obra**

Conforme al DB HR, apartado 4.2, en el pliego de condiciones del proyecto deben expresarse las características acústicas de los elementos constructivos obtenidas mediante ensayos en laboratorio. Si éstas se han obtenido mediante métodos de cálculo, los valores obtenidos y la justificación de los cálculos deben incluirse en la memoria del proyecto y consignarse en el pliego de condiciones.

•Condiciones previas: soporte

La puesta en obra de los revestimientos cerámicos deberá llevarse a cabo por profesionales especialistas con la supervisión de la dirección facultativa de las obras.

El soporte tendrá las siguientes propiedades para la colocación de baldosas: estabilidad dimensional, flexibilidad, resistencia mecánica, sensibilidad al agua, planeidad.

Se realizarán las siguientes comprobaciones sobre el soporte base:

De la estabilidad dimensional: tiempos de espera desde fabricación.

De la superficie de colocación.

Planeidad: capa gruesa, (pueden compensarse desviaciones con espesor de mortero). Capa fina (la desviación máxima con regla de 2 m, no excede de 3 mm, o prever una capa de mortero o pasta niveladora como medida adicional).

Humedad: capa gruesa, (se humecta el tabique sin llegar a saturación). Capa fina, (la superficie está aparentemente seca).

Limpieza: ausencia de polvo, pegotes, aceite, etc.

Rugosidad: en caso de soportes existentes muy lisos, prever aumento de rugosidad mediante repicado u otros medios; esto no será necesario con adhesivos C2, D o R.

Impermeabilización: sobre soportes de madera o yeso será conveniente prever una imprimación impermeabilizante.

•Compatibilidad entre los productos, elementos y sistemas constructivos

El enfoscado de base, una vez fraguado, estará exento de sales solubles que puedan impedir la adherencia del mortero adhesivo.

El alicatado con mortero de cemento se aplicará en paramentos cerámicos o de cemento, mientras que el alicatado con adhesivo se aplicará en el revestimiento de paramentos de cualquier tipo.

En caso de soportes deformables o sujetos a movimientos importantes, se usará el material de rejuntado de mayor deformabilidad.

• **Proceso de ejecución**

•Ejecución

La colocación deberá efectuarse en unas condiciones climáticas normales (5 °C a 30 °C), procurando evitar el soleado directo, las corrientes de aire, lluvias y aplicar con riesgo de heladas.

Se limpiará y humedecerá el soporte a revestir si es recibido con mortero. Si es recibido con pasta adhesiva se mantendrá seco el soporte. En cualquier caso se conseguirá una superficie rugosa del soporte. Se mojarán las baldosas por inmersión si procede, para que no absorban el agua del mortero. Se colocará una regla horizontal al inicio del alicatado y se replantearán las baldosas en el paramento para el despiece de los mismos. El alicatado se comenzará a partir del nivel superior del pavimento y antes de realizar éste. Sobre muros de hormigón se eliminará todo resto de desencofrante.

- Amasado:

Adhesivos cementosos: según recomendaciones del fabricante, se amasará el producto hasta obtener una masa homogénea y cremosa. Finalizado el amasado, se mantendrá la pasta en reposo durante unos minutos. Antes de su aplicación se realizará un breve amasado con herramienta de mano.

Adhesivos en dispersión: se presentan listos para su uso.

Adhesivos de resinas reactivas: según indicaciones del fabricante.

- Colocación general:

Será recomendable, mezclar piezas de varias cajas. Las piezas cerámicas se colocarán sobre la masa extendida presionándola por medio de ligeros golpes con un mazo de goma y moviéndolas ligeramente hasta conseguir el aplastamiento total de los surcos del adhesivo para lograr un contacto pleno. Las baldosas se colocarán dentro del tiempo abierto del adhesivo, antes de que se forme una película seca en la superficie del mismo que evite la adherencia. No se realizará el alicatado hasta que no se haya producido la retracción más importante del muro, es decir entre 45 y 60 días. Cuando se coloquen productos porosos no esmaltados, se recomienda la aplicación de un producto antiadherente del cemento, previamente a las operaciones de rejuntado para evitar su retención y endurecimiento sobre la superficie del revestimiento.

Sistemas de colocación: colocación en capa gruesa, (se colocará la cerámica directamente sobre el soporte). Colocación en capa fina, (se realizará sobre una capa previa de regularización del soporte).

En caso de azulejos recibidos con adhesivo: si se utiliza adhesivo de resinas reactivas, el alicatado podrá fijarse directamente a los paramentos de mortero, sin picar la superficie pero limpiando previamente el paramento. Para otro tipo de adhesivo se aplicará según las instrucciones del fabricante. Se recomienda extender el adhesivo en paños no mayores de 2 m². Las baldosas no deberán colocarse si se forma una película seca en la superficie del adhesivo.

En caso de azulejos recibidos con mortero de cemento: se colocarán los azulejos extendidos sobre el mortero de cemento previamente aplicado sobre el soporte (no mediante pellas individuales en cada pieza), picándolos con la paleta y colocando pequeñas cuñas de madera en las juntas.

En caso de mosaicos: el papel de la cara vista se desprenderá tras la colocación y la red dorsal quedará incorporada al material de agarre.

- Juntas:

El alicatado se realizará a junta abierta. La separación mínima entre baldosas será de 1,5 mm.

Juntas de colocación y rejuntado: puede ser aconsejable llenar parcialmente las juntas de colocación con tiras de un material compresible antes de llenarlas a tope. El material compresible no deberá adherirse al material de rejuntado o, en otro caso, deberá cubrirse con una cinta de desolidarización. Estas cintas son generalmente autoadhesivas. La profundidad mínima del rejuntado debe ser de 6mm. Se deberían rellenar a las 24 horas del embaldosado.

Juntas de movimiento estructurales: deberán llegar al soporte, incluyendo la capa de desolidarización si la hubiese, y su anchura deberá ser, como mínimo, la de la junta del soporte. Se rematan usualmente rellenándolas con materiales de elasticidad duradera.

Juntas de movimiento perimetrales: se deben prever antes de colocar la capa de regularización, dejándose en los límites de las superficies horizontales a embaldosar con otros elementos tales como paredes, pilares, etc. Se podrá prescindir de ellas en recintos con superficies menores de 7 m². Deberán ser juntas continuas con una anchura mayor o igual de 5mm, y quedarán ocultas por el revestimiento adyacente. Deberán estar limpias de materiales de obra y llegar hasta el soporte.

Juntas de partición (dilatación): la superficie máxima a revestir sin estas juntas es de 50 m² a 70 m² en interior, y de la mitad de estas en el exterior. La posición de las juntas debe replantearse de forma que no estén cruzadas en el paso, si no deberían protegerse. Estas juntas deberán cortar el revestimiento cerámico, el adhesivo y el mortero base con una anchura mayor o igual de 5 mm. Podrán rellenarse con perfiles o materiales elásticos.

- Corte y taladrado:

Los taladros que se realicen en las piezas para el paso de tuberías, tendrán un diámetro de 1 cm mayor que el diámetro de estas. Siempre que sea posible, los cortes se realizarán en los extremos de los paramentos.

•Gestión de residuos

Los residuos generados durante la ejecución de la unidad de obra serán tratados conforme a la Parte III: Gestión de residuos de construcción o demolición en la obra.

•Tolerancias admisibles

Características dimensionales para colocación con junta mínima:

- Longitud y anchura/ rectitud de lados:

Para $L \leq 100 \text{ mm} \pm 0,4 \text{ mm}$

Para $L > 100 \text{ mm} \pm 0,3\% \text{ y } \pm 1,5 \text{ mm}$.

- Ortogonalidad:

Para $L \leq 100 \text{ mm} \pm 0,6 \text{ mm}$

Para $L > 100 \text{ mm} \pm 0,5\% \text{ y } \pm 2,0 \text{ mm}$.

- Planitud de superficie:

Para $L \leq 100 \text{ mm} \pm 0,6 \text{ mm}$

Para $L > 100 \text{ mm} \pm 0,5\% \text{ y } + 2,0/- 1,0 \text{ mm}$.

• Condiciones de terminación

Una vez fraguado el mortero o pasta adhesiva se retirarán las cuñas y se limpiarán las juntas, retirando todas las sustancias perjudiciales o restos de mortero o pasta, rejuntándose posteriormente con material de rejuntado o lechada de cemento blanco o gris (coloreada cuando sea preciso), no aceptándose el rejuntado con polvo de cemento.

Una vez finalizada la colocación y el rejuntado, se limpiará la superficie del material cerámico con una solución ácida diluida para eliminar los restos de cemento.

Nunca se efectuará una limpieza ácida sobre revestimientos recién colocados. Se limpiará la superficie con cepillos de fibra dura, agua y jabón, eliminando todos los restos de mortero con espátulas de madera.

Se sellarán siempre los encuentros con carpinterías y vierteaguas.

Se impregnará la superficie con agua limpia previamente a cualquier tratamiento químico, y posterior aclarado

- **Control de ejecución, ensayos y pruebas**

• Control de ejecución

Aplicación de base de cemento: comprobar dosificación, consistencia y planeidad final.

Capa fina, desviación máxima medida con regla de 2 m: 3 mm.

Aplicación de imprimación: verificar la idoneidad de la imprimación y que la aplicación se hace siguiendo las instrucciones del fabricante.

Baldosa: verificar que se ha realizado el control de recepción.

Mortero de cemento (capa gruesa): comprobar que las baldosas se han humedecido por inmersión en agua. Comprobar reglado y nivelación del mortero fresco extendido.

Adhesivo (capa fina): verificar que el tipo de adhesivo corresponde al especificado en proyecto.

Aplicación del adhesivo: comprobar que se utiliza siguiendo las instrucciones del fabricante. Comprobar espesor, extensión y peinado con llana dentada adecuada.

Tiempo abierto de colocación: comprobar que las baldosas se colocan antes de que se forme una película sobre la superficie del adhesivo. Comprobar que las baldosas se asientan definitivamente antes de que concluya el tiempo abierto del adhesivo.

Colocación por doble encolado: comprobar que se utiliza esta técnica en embaldosados en exteriores y para baldosas mayores de 35 cm. o superficie mayor de 1225 cm².

En cualquier caso: levantando al azar una baldosa, el reverso no presenta huecos.

Juntas de movimiento: estructurales: comprobar que no se cubren y que se utiliza un sellante adecuado. Perimetrales y de partición: comprobar su disposición, que no se cubren de adhesivo y que se utiliza un material adecuado para su relleno.

Juntas de colocación: verificar el tipo de material de rejuntado corresponde con el especificado en proyecto. Comprobar la eliminación y limpieza del material sobrante.

Desviación de planeidad del revestimiento: la desviación entre dos baldosas adyacentes no debe exceder de 1 mm. La desviación máxima se medirá con regla de 2 m y no debe exceder de 2 mm.

Alineación de juntas de colocación; La diferencia de alineación de juntas se mide con regla de 1 m y no debe exceder de $\pm 1 \text{ mm}$.

Limpieza final: comprobación y medidas de protección.

- **Conservación y mantenimiento**

Durante la obra, se evitarán los golpes que puedan dañar el alicatado, así como roces y punzonamiento.

No se sujetarán sobre el alicatado elementos que puedan dañarlos o provocar la entrada de agua, es necesario profundizar hasta encontrar el soporte.

Prescripciones sobre verificaciones en el edificio terminado

- **Verificaciones y pruebas de servicio para comprobar las prestaciones finales del edificio**

En el caso de que se realicen mediciones in situ para comprobar las exigencias de aislamiento acústico a ruido aéreo y de limitación del tiempo de reverberación, se realizarán por laboratorios y conforme a lo establecido en las UNE EN ISO 140-4 y UNE EN ISO 140-5 para ruido aéreo y en la UNE EN ISO 3382 para tiempo de reverberación. La valoración global de resultados de las mediciones de aislamiento se realizará conforme a las definiciones de diferencia de niveles estandarizada para cada tipo de ruido según lo establecido en el Anejo H del DB HR.

Para el cumplimiento de las exigencias del DB HR se admiten tolerancias entre los valores obtenidos por mediciones in situ y los valores límite establecidos en el apartado 2.1 del DB HR, de 3 dBA para aislamiento a ruido aéreo y de 0,1 s para tiempo de reverberación.

4.7.1.2 APLACADOS

Descripción

- **Descripción**

Revestimiento para acabados de paramentos verticales con piezas de piedra natural o artificial, recibidas al soporte con dispositivos de anclaje vistos (perfiles longitudinales y continuos en forma de T, que abrazan el canto de las piezas preferentemente en horizontal), ocultos (sujetarán la pieza por un canto, mediante un pivote o una pletina) o bulones, (fijados mecánicamente al soporte con perforación de la placa). El sistema de sujeción del anclaje al soporte podrá ser con cajeados retacados con mortero, cartuchos de resina epoxi, fijación mecánica (tacos de expansión) o fijación a un sistema de perfiles de cuelgue (regulables en tres dimensiones) fijado mecánicamente al soporte. También podrán ser recibidas al soporte mediante material de agarre, y en ocasiones además con piezas metálicas.

- **Criterios de medición y valoración de unidades**

En caso de piezas recibidas al soporte con dispositivos de anclaje, metro cuadrado de aplacado incluyendo rejuntado, anclajes y mochetas, descontando huecos, incluso eliminación de restos y limpieza.

En caso de piezas recibidas al soporte mediante material de agarre (y piezas metálicas en su caso), metro cuadrado de revestimiento con placas o plaquetas de piedra natural, colocadas incluyendo material de rejuntado: cementoso, de resinas reactivas o lechada de mortero coloreado, cortes, eliminación de restos y limpieza.

Prescripciones sobre los productos

- **Características y recepción de los productos que se incorporan a las unidades de obra**

Según CTE DB HE 1, apartado 4, en caso de formar parte de la envolvente térmica, se comprobará que las propiedades higrométricas de los productos utilizados en los cerramientos se corresponden con las especificadas en proyecto: conductividad térmica λ , factor de resistencia a la difusión del vapor de agua μ , y, en su caso, densidad ρ y calor específico c_p , cumpliendo con la transmitancia térmica máxima exigida a los cerramientos que componen la envolvente térmica.

Según DB HR, apartado 4.1, en el pliego de condiciones del proyecto deben expresarse las características acústicas de los productos utilizados en los elementos constructivos de separación. Los productos que componen los elementos constructivos homogéneos se caracterizan por la masa por unidad de superficie kg/m^2 .

La recepción de los productos, equipos y sistemas se realizará conforme se desarrolla en la Parte II, Condiciones de recepción de productos. Este control comprende el control de la documentación de los suministros (incluida la del marcado CE cuando sea pertinente), el control mediante distintivos de calidad o evaluaciones técnicas de idoneidad y el control mediante ensayos.

- Placas o plaquetas de piedra natural o artificial (ver Parte II, Relación de productos con marcado CE, 8.1.4):

Distintos acabados en su cara vista, pulido mate, brillante, etc.

Espesor adecuado en función del tipo de piedra y del emplazamiento, y como mínimo de 30 mm, aunque en piezas muy compactas podrá ser de 25 mm.

El granito no estará meteorizado, ni presentará fisuras. La piedra caliza será compacta y homogénea de fractura. El mármol será homogéneo y no presentará masas terrosas.

En caso de utilización de anclajes, las placas tendrán los taladros necesarios. El diámetro de los taladros será 3 mm mayor que el del bulón. Se recomienda que el fondo del agujero del bulón y los extremos de éste tengan la forma de casquete esférico. Asimismo, la longitud del orificio practicado en la piedra deberá ser mayor que la longitud del pivote o pletina para evitar el descanso de la piedra en su extremo superior.

- Bases para aplacado:

Base de mortero o capa de regularización con mortero, para conseguir una planimetría suficiente para la colocación en capa fina. En caso de que existan capas intermedias compresibles el mortero debe ir armado y fijado al soporte base. En la regularización para aplacados interiores: CSII ó CSIII. En la regularización para aplacados de fachada: CSIII ó CSIV (ver Parte II, Relación de productos con marcado CE, 19.1).

- Material de agarre: adhesivos cementosos (morteros cola) de varios tipos: normal (C1), mejorado (C2), en dispersión (D1) o (D2), y de resinas reactivas (R1) o (R2).

- Morteros para albañilería (ver Parte II, Relación de productos con marcado CE, 19.1.13):

Según RC-08, para los morteros de albañilería se utilizarán, preferentemente, los cementos de albañilería, pudiéndose utilizar también cementos comunes con un contenido de adición apropiado, seleccionando los más adecuados en función de sus características mecánicas, de blancura, en su caso, y del contenido de aditivo aireante en el caso de los cementos de albañilería.

Los morteros podrán ser de diversos tipos.

Para los morteros de cal serán recomendables las siguientes composiciones (cemento blanco: cal: arena) en función del emplazamiento:

Exteriores en zonas costeras de hielo ($>1000 \text{ m}$): 1:1:6.

Exteriores en el resto de zonas: 1:2:8.

Interiores: 1:3:12.

- Anclajes:

Anclajes de sujeción al soporte: no serán aceptables los anclajes de otros materiales con menor resistencia y comportamiento a la agresividad ambiental que los de Acero Inoxidable AISI 304 ó 316, según normas UNE.

Anclajes de sujeción vistos: podrán ser de acero inoxidable o de aluminio lacado o anodizado.

Anclajes de sujeción ocultos: los pivotes podrán tener un diámetro mínimo de 5 mm y una longitud de 30 mm, y las pletinas un espesor mínimo de 3 mm, ancho de 30 mm y profundidad de 25 mm.

- Separadores de placas: podrán ser de cloruro de polivinilo de espesor mínimo 1,50 mm.

- Material de rejuntado, se podrá utilizar:

Material de rejuntado cementoso. Existen dos clases: normal (CG1) y mejorado (CG2). Este último reduce su absorción de agua y tiene mayor resistencia a la abrasión.

Material de rejuntado de resinas reactivas (RG), de elevada adherencia, resistencia a los productos químicos, resistencia bacteriológica, muy buena resistencia a la humedad y excelente resistencia a la abrasión.

Se podrán llenar parcialmente las juntas con tiras de un material compresible, (goma, plásticos celulares, láminas de corcho o fibras para calafateo) antes de llenarlas a tope.

- Material de sellado de juntas: podrá ser lechada de cemento, etc.

Prescripción en cuanto a la ejecución por unidades de obra

- **Características técnicas de cada unidad de obra**

Conforme al DB HR, apartado 4.2, en el pliego de condiciones del proyecto deben expresarse las características acústicas de los elementos constructivos obtenidas mediante ensayos en laboratorio. Si éstas se han obtenido mediante métodos de cálculo, los valores obtenidos y la justificación de los cálculos deben incluirse en la memoria del proyecto y consignarse en el pliego de condiciones.

• Condiciones previas: soporte

El soporte del revestimiento pétreo deberá cumplir las siguientes condiciones en cuanto a:

- Sensibilidad al agua: los soportes sensibles al agua (madera, aglomerados de madera, etc.), pueden requerir una imprimación impermeabilizante.

- Rugosidad en caso de soportes muy lisos y poco absorbentes, se aumentará la rugosidad por picado u otros medios. En caso de soportes disgregables se aplicará una imprimación impermeabilizante.

- Impermeabilización: sobre soportes de madera o yeso será conveniente prever una imprimación impermeabilizante.

- Estabilidad dimensional: tiempos de espera desde fabricación: en caso de bases de mortero de cemento, 2-3 semanas.

- Limpieza: ausencia de polvo, pegotes, aceite o grasas, etc.

La fábrica que sustente el aplacado tendrá la suficiente resistencia para soportar el peso de éste.

Según el CTE DB HS 1, apartado 2.3.2, en su caso, se comprobará la disposición en la cara exterior de la hoja principal de un enfoscado de mortero.

• Compatibilidad entre los productos, elementos y sistemas constructivos

Se evitará el contacto del aplacado con otros elementos tales como suelos, otros paramentos pilares, etc., mediante la disposición de juntas perimetrales.

Para prevenir el fenómeno electroquímico de la corrosión galvánica entre metales con diferente potencial, se adoptarán las siguientes medidas:

Evitar el contacto entre dos metales de distinta actividad. En caso de no poder evitar el contacto, se deberá seleccionar metales próximos en la serie galvánica.

Aislar eléctricamente los metales con diferente potencial.

Evitar el acceso de agua y oxígeno a la zona de unión de los dos metales.

Las variedades de piedra porosas no se emplearán en zonas donde se prevean heladas.

No se emplearán las variedades de piedra de elevado coeficiente de absorción (> 5%), en zonas próximas al mar, ya que presentan riesgo de verse sometidas a una aportación importante de cloruros.

No se emplearán areniscas con importante presencia de arcillas, cloruros o yeso, ya que pueden experimentar importantes transformaciones en el exterior que producen descomposiciones acompañadas de bajas importantes de resistencia.

Es aconsejable separar las piezas de piedra porosas del aluminio mediante dos manos de pintura bituminosa, u otro elemento espaciador. Se debe tener especial cuidado con algunos tipos de ladrillos que tienen cloruros en su composición, ya que estos pueden acelerar el proceso de corrosión.

Se evitará el empleo de piedra con compuestos ferrosos (óxidos de hierro o compuestos piritosos), cuya acción puede afectar a la resistencia de la propia placa en ambientes agresivos.

En caso de que el aplacado esté expuesto a situaciones de humedad repetitivas, se podrá determinar mediante ensayo la presencia de sales como cloruros y sulfatos.

Se dan las siguientes incompatibilidades entre el sistema de fijación y el tipo de soporte:

No se utilizarán anclajes fijados con cajeados retacados con mortero en el soporte en caso de que éste sea de hormigón armado o en masa, o estructura metálica.

No se utilizarán anclajes fijados mecánicamente al soporte en caso de que éste sea de ladrillos y bloque huecos, dada su heterogeneidad.

Para evitar las corrosiones de tipo galvánico entre los diferentes elementos que componen el cuerpo del anclaje, no se utilizarán sistemas de anclaje con diferentes metales (aluminio y acero inoxidable, acero inoxidable y acero al carbono), y si se optase por admitirlos, se interpondrán casquillos o arandelas separadoras, inertes o de nula conductividad eléctrica.

Se colocarán casquillos separadores de material elástico y resistente a la intemperie (por ejemplo nailon o EPDM), para impedir el contacto directo entre el anclaje y la piedra.

Las carpinterías, barandillas y todo elemento de sujeción irán fijados a la fábrica, y nunca al aplacado.

- **Proceso de ejecución**

- **Ejecución**

En general, la puesta en obra de los revestimientos pétreos deberá llevarse a cabo por profesionales especialistas. La colocación debe efectuarse en unas condiciones climáticas normales (de 5 °C a 30 °C), procurando evitar el soleado directo y las corrientes de aire.

Se replantearán, según proyecto, las hiladas del aplacado, así como de los puntos de anclaje. Se efectuará el despiece del paramento a aplacar definiéndolo y numerándolo.

Las juntas de dilatación del edificio se mantendrán en el aplacado.

El sistema de sujeción directa mediante morteros no será recomendable en exteriores, salvo en zócalos.

A cada placa se le habrán practicado las ranuras y orificios necesarios para su anclaje a la fábrica.

Se realizará la sujeción previa de los anclajes al soporte para asegurar su resistencia al colgar la piedra en ellos. Se colocarán cuatro anclajes por placa como mínimo, separados de su borde 1/5 de su longitud o de la altura de la placa. La posición de los anclajes en la junta horizontal será simétrica respecto al eje de la placa. Los anclajes podrán ser de carga o de sujeción, que a su vez irán colocados en juntas verticales (horizontales en las placas del borde de fachada).

Se fijará un tablón para apoyar la hilada inferior de placas de forma que queden niveladas a la altura correspondiente. Se acuñarán las placas de la primera hilada sobre el tablón, nivelando su borde superior a la altura correspondiente. El orden de ejecución será placa a placa de forma continua, y de abajo a arriba de la fachada.

Las placas se colocarán en obra suspendiéndolas exclusivamente de los ganchos o dispositivos preparados para su elevación.

La sujeción de las placas se confiará exclusivamente a los dispositivos de anclaje previstos y probados antes del suministro de las placas. Se comprobará que los anclajes de las placas encajan correctamente en los agujeros.

Los anclajes se recibirán en los orificios practicados en los cantos de las placas, y en el soporte, según el sistema de proyecto:

Con mortero hidráulico (sistema tradicional): previamente se humedecerá la superficie del hueco. No se usará escayola ni yeso en ningún caso. Se podrán emplear aceleradores de fraguado. Los anclajes se nivelarán dentro del tiempo de fraguado. Se esperará a que el mortero fragüe y se endurezca suficientemente. No se quitarán las cuñas de las placas hasta que el mortero haya endurecido.

Con resinas de uso rápido.

Con taco de expansión de uso inmediato.

A continuación se encajará la placa contigua.

Se realizarán juntas verticales de dilatación de 1 cm de anchura como mínimo, cada 6 m y a una distancia de 2 m de las esquinas del edificio, utilizando anclajes de media espiga. Se respetarán las juntas estructurales del edificio.

Según el CTE DB HS 1, apartado 2.3.2, en caso de cámara ventilada, se colocarán separadores entre placas de hiladas sucesivas para dejar juntas abiertas de anchura mayor que 5 mm y ventilar así la cámara. El espesor de la cámara será conforme al proyecto y estará comprendido entre 3 cm y 10 cm. Se comprobará que no se acumulen restos de mortero en la cámara que reduzcan su espesor. Para evacuar el agua que pueda entrar en la cámara, se fijará un babero a la hoja exterior en las zonas donde la cámara se interrumpa con dinteles, forjados, etc.

En el caso de fachadas ventiladas con aislante, los orificios que deben practicarse en el aislante para el montaje de los anclajes puntuales se rellenarán posteriormente con proyectores portátiles del mismo aislamiento o recortes del mismo adheridos con colas compatibles.

Según el CTE DB HS 1, en el caso de fachada constituida por un material poroso, se realizará un zócalo con un material cuyo coeficiente de succión sea menor que el 3%, de altura mínima 30 cm, y que cubra la barrera impermeable dispuesta entre el muro y la fachada.

Además, en los zócalos, por ser las zonas más sensibles a las agresiones del tráfico urbano, será recomendable la solución de piezas de mayor espesor recibidas con morteros. Las juntas tendrán un espesor mínimo de 6 mm, y se rellenarán con mortero plástico y elástico.

Para la colocación en capa fina:

La técnica de colocación en capa gruesa, con material de agarre de mortero de cemento es desaconsejable por las posibles patologías que pudieran producirse, como eflorescencias, manchas por humedad, falta de adherencia, etc. Se procederá pues a la colocación en capa fina.

En su caso, la base de mortero o regularización con mortero pobre tendrá un espesor aproximado de 2 cm, en su máximo espesor y será de categoría CSII ó CSIII.

Se tendrá en consideración en la utilización de adhesivos el tiempo abierto máximo, para evitar desprendimientos posteriores de las baldosas.

En soportes más flexibles como capas aislantes, sujetos a variaciones térmicas por calefacción, etc., hay que esperar movimientos, por lo que se debe emplear un adhesivo con característica adicional de deformabilidad. Además, es recomendable utilizar piezas de tamaño inferior a 30 x 30 cm e incrementar el ancho de juntas de colocación. Estos adhesivos pueden ser S1 ó S2. Éste último si se requiere una capacidad mayor de deformación.

Si se necesita una puesta en servicio rápida del aplacado se seleccionará un adhesivo con la característica de fraguado rápido (F).

Si se emplea piedra aglomerada o piedra con resina y malla por la superficie posterior se recomienda la utilización de adhesivos de resinas reactivas (R1) o (R2).

- **Gestión de residuos**

Los residuos generados durante la ejecución de la unidad de obra serán tratados conforme a la Parte III: Gestión de residuos de construcción o demolición en la obra.

•Tolerancias admisibles

Control de la desviación de planeidad: la desviación máxima medida con regla de 2 m no sobrepasará el límite de ± 2 mm.

Control de la desviación de nivel entre piezas adyacentes: la desviación entre dos piezas adyacentes (ceja) no sobrepasará el límite de: ± 1 mm (junta < 6 mm) o ± 2 mm (junta > 6 mm).

Control de la alineación de juntas de colocación: la diferencia de alineación de juntas, medida con regla de 1 m no excederá de ± 1 mm.

•Condiciones de terminación

La unión del zócalo con la fachada en su parte superior deberá sellarse o adoptarse otra solución que produzca el mismo efecto.

En caso de que la carpintería esté aplomada al trasdós del aplacado, no se sellarán las juntas perimetrales entre carpintería y aplacado.

Se comprobará que en el aplacado no se aprecian aspectos superficiales defectuosos tales como cambios de color, manchas, picaduras o fisuras.

Se comprobará la limpieza final en el aplacado acabado, apreciándose la ausencia de manchas (yeso, pintura, etc.) y, en su caso, medidas de protección antes de realizar otras actividades.

• **Control de ejecución, ensayos y pruebas**

•Control de ejecución

Puntos de observación.

- Comprobación del soporte:

Se comprobará que el soporte esté liso. En su caso, espesor de la capa de la base de mortero o capa de regularización.

- Replanteo:

Distancia entre anclajes. Juntas. Nivelación

- Ejecución:

Características de los anclajes (material, espesor, etc.) y de las piezas (espesor, taladros en los cantos, en su caso).

Sujeción de los anclajes al soporte, resistencia.

Espesor de la cámara. Disposición de elementos para la evacuación del agua, en su caso (CTE DB HS 1).

- Comprobación final:

Aplomado del aplacado. Comprobación de juntas. Rejuntado, en su caso. Relleno y color.

Planeidad en varias direcciones. Inspeccionar el aplacado para comprobar que no presentará imperfecciones o irregularidades como cejas, que supongan una variación respecto de las tolerancias indicadas anteriormente.

• **Conservación y mantenimiento**

Se tomarán las medidas necesarias para que las jardineras u otros elementos no viertan agua sobre el aplacado.

Todo elemento que sea necesario instalar sobre el aplacado, se recibirá a la fábrica que sustenta éste o a cualquier otro elemento resistente. Sobre el aplacado no se sujetarán elementos como soportes de rótulos, instalaciones, etc., que puedan dañarlo o provocar la entrada de agua.

Se comprobará el estado de las piezas de piedra para detectar posibles anomalías, o desperfectos. La limpieza se llevará a cabo según el tipo de piedra, mediante lavado con agua, limpieza química o proyección de abrasivos.

Se realizarán inspecciones visuales de los paramentos aplacados, reparando las piezas movidas o estropeadas. Los anclajes que deban reponerse serán de acero inoxidable.

Se evitará el golpeo o choque de objetos punzantes o de peso, las ralladuras por desplazamiento de objetos y los golpes durante las fases posteriores de la obra. En caso contrario se habrán previsto protecciones adecuadas para el revestimiento acabado, pudiendo cubrirse con cartón, plásticos gruesos, etc.

Prescripciones sobre verificaciones en el edificio terminado

• **Verificaciones y pruebas de servicio para comprobar las prestaciones finales del edificio**

En el caso de que se realicen mediciones in situ para comprobar las exigencias de aislamiento acústico a ruido aéreo y de limitación del tiempo de reverberación, se realizarán por laboratorios y conforme a lo establecido en las UNE EN ISO 140-4 y UNE EN ISO 140-5 para ruido aéreo y en la UNE EN ISO 3382 para tiempo de reverberación. La valoración global de resultados de las mediciones de aislamiento se realizará conforme a las definiciones de diferencia de niveles estandarizada para cada tipo de ruido según lo establecido en el Anejo H del DB HR.

Para el cumplimiento de las exigencias del DB HR se admiten tolerancias entre los valores obtenidos por mediciones in situ y los valores límite establecidos en el apartado 2.1 del DB HR, de 3 dBA para aislamiento a ruido aéreo y de 0,1 s para tiempo de reverberación.

En el caso de fachadas, cuando se dispongan como aberturas de admisión de aire, según DB-HS 3, sistemas con dispositivo de cierre, tales como aireadores o sistemas de microventilación, la verificación de la exigencia de aislamiento acústico frente a ruido exterior se realizará con dichos dispositivos cerrados.

4.7.1.3 REVESTIMIENTOS DECORATIVOS

Descripción

• **Descripción**

Revestimiento continuo para acabados de paramentos interiores verticales que pueden ser flexibles, de papeles, plásticos, micromadera, etc., o ligeros, con planchas rígidas de corcho, tableros de madera, elementos metálicos, etc., recibidos con adhesivos o mediante listones de madera.

• **Criterios de medición y valoración de unidades**

Metro cuadrado de revestimiento realmente ejecutado, incluyendo sistema de fijación y tapajuntas en su caso. Incluso preparación del soporte, mochetas y dinteles y deduciéndose huecos y limpieza final.

Prescripciones sobre los productos

• **Características y recepción de los productos que se incorporan a las unidades de obra**

La recepción de los productos, equipos y sistemas se realizará conforme se desarrolla en la Parte II, Condiciones de recepción de productos. Este control comprende el control de la documentación de los suministros (incluida la del marcado CE cuando sea pertinente), el control mediante distintivos de calidad o evaluaciones técnicas de idoneidad y el control mediante ensayos.

Según DB HR, apartado 4.1, en el pliego de condiciones del proyecto deben expresarse las características acústicas de los productos utilizados en los elementos constructivos de separación. Los productos que componen los elementos constructivos homogéneos se caracterizan por la masa por unidad de superficie kg/m^2 .

- Papel pintado lavable o vinílico: formado por capa base de papel y capa de recubrimiento de resinas sintéticas o PVC. Será lavable e inalterable a la luz y la impresión y gofrado se realizará a máquina.

- Micromadera o microcorcho: formado por capa base de papel y capa de recubrimiento de madera o corcho a láminas muy finas.

- Laminados decorativos de alta presión (HPL): láminas basadas en resinas termoestables (ver Parte II, Relación de productos con marcado CE, 8.7).

- Plástico-flexible o plástico-flexible expandido. Podrá tener capa base de tejido de algodón y capa de recubrimiento de PVC. Será inalterable a la luz, no inflamable y poseerá acción bactericida.

- Revestimientos vinílicos.

- Revestimiento de corcho: será de aglomerado, vendrá tratada contra ataque de hongos e insectos.
- Revestimiento mural con tablero de madera (ver Parte II, Relación de productos con marcado CE, 19.7.1)
- Tableros de madera maciza o revestidos con chapa con placa estratificada con superficie decorativa, con lámina de PVC, etc. Podrán llevar los cantos lisos o machihembrados. El tablero base será de contrachapado, de partículas o de fibras. Estará exenta de repelo, albura, acebolladura y azulado, y vendrá tratada contra ataque de hongos e insectos. Las tablas, llegarán a obra, escuadradas y sin alabeos. En caso de ir chapada de madera, la chapa de acabado tendrá un espesor no menor de 0,20 mm.
- Perfiles de PVC: el espesor del perfil será superior a 0,80 mm. Su cara vista será de superficie lisa, exenta de poros y defectos apreciables, estable a la luz y de fácil limpieza.
- Perfiles de aluminio anodizado (ver Parte II, Relación de productos con marcado CE, 19.6.1). El espesor del perfil será superior a 0,50 mm y el anodizado será como mínimo de 15 micras.
- Láminas de metal autoportantes para revestimiento de paredes (ver Parte II, Relación de productos con marcado CE, 8.6.3).
- Perfiles metálicos de acabado decorativo (ver Parte II, Relación de productos con marcado CE, 1.1.2, 19.5). Su cara vista será una lámina de PVC, una pintura esmaltada al fuego u otro tipo de acabado, acabado resistente a la corrosión, estable a la luz y de fácil limpieza.
- Placas rígidas de acero inoxidable: la placa irá provista de taladros para ser fijada con tirafondos.
- Sistema de fijación:

Adhesivos. Será apto para unir los revestimientos a los soportes, incluso si son absorbentes. Será elástico, imputrescible e inalterable al agua.

Listones de madera.

Tirafondos, tornillos, clavos, etc.

- Tapajuntas de acero inoxidable, madera, etc.

Si las láminas son de madera o de corcho, se deben desembalar un mínimo de 24 horas antes para que se aclimaten a la temperatura y a la humedad.

Prescripción en cuanto a la ejecución por unidades de obra

- **Características técnicas de cada unidad de obra**

Conforme al DB HR, apartado 4.2, en el pliego de condiciones del proyecto deben expresarse las características acústicas de los elementos constructivos obtenidas mediante ensayos en laboratorio. Si éstas se han obtenido mediante métodos de cálculo, los valores obtenidos y la justificación de los cálculos deben incluirse en la memoria del proyecto y consignarse en el pliego de condiciones.

- **Condiciones previas: soporte**

La superficie del paramento estará lisa. Se taparán grietas, agujeros o desniveles con pasta niveladora. En el momento de la instalación ha de estar perfectamente seco y limpio.

En caso de superficies enlucidas estarán totalmente secas.

- **Compatibilidad entre los productos, elementos y sistemas constructivos**

Para prevenir el fenómeno electroquímico de la corrosión galvánica entre metales con diferente potencial, se adoptarán las siguientes medidas:

Evitar el contacto entre dos metales de distinta actividad. En caso de no poder evitar el contacto, se deberá seleccionar metales próximos en la serie galvánica.

Aislar eléctricamente los metales con diferente potencial.

Evitar el acceso de agua y oxígeno a la zona de unión de los dos metales.

Cuando se utilicen adhesivos, éstos serán de metil-celulosa para papeles pintados, micromadera y microcorcho y de acetato de polivinilo para plásticos flexibles.

- **Proceso de ejecución**

- **Ejecución**

En general: se respetarán los tiempos de secado de colas y adhesivos según las instrucciones del fabricante. Se replanteará previamente el entrepaño.

- Revestimiento vinílico: se extenderá una solución adhesiva. Este tipo de revestimiento se adquiere en rollos, por lo que será necesario cortarlo en franjas de las dimensiones del paramento. Después se fijará sobre el adhesivo, pegándolo con una espátula, de forma que quede uniforme.

- Revestimiento de papel: antes del encolado se procederá a cortar las tiras del revestimiento con la longitud correspondiente y a eliminar el orillo, si lo llevara. Estará seca la capa tapaporos aplicada a la superficie previamente. Se pegarán las tiras de revestimiento de arriba a abajo, pasando un cepillo para liberar el aire ocluido. En caso de los revestimientos con plástico flexible expandido que no tengan capa base, se solaparán las tiras unos 5 cm. Las uniones se repasarán con un rodillo especial para juntas, limpiándose las manchas o exceso de adhesivo con una esponja y agua. El secado se realizará a temperatura ambiente, evitando las corrientes de aire y un secado rápido.

- Revestimiento de planchas rígidas de corcho: el adhesivo se aplicará uniformemente y de forma simultánea sobre paramento y plancha. Una vez se hayan colocado varias losetas se fijarán definitivamente con unos golpes secos dados con un martillo sobre un taco para no dañar la superficie.

- Revestimiento de corcho en rollo: su fijación es la misma que con el revestimiento de papel.

- Revestimiento de tablas de madera: se dispondrán listones de madera con su cara mayor adosada al paño. Los listones que corten juntas estructurales del edificio se interrumpirán sobre ellas. Se extenderá pasta de yeso a todo lo largo del listón, para rellenar holguras. Las juntas entre tableros podrán ser a tope o machihembradas. Para ventilar interiormente el revestimiento, se cortarán los listones horizontales cada 2 m separándolos 10 mm. Se fijarán tapajuntas entre paneles.

- Revestimiento de perfiles de aluminio anodizado o perfiles metálicos de acabado decorativo: se dispondrán listones de madera a los cuales se atornillarán los perfiles.

- Revestimiento de perfiles de PVC: irán fijados con puntas clavadas sobre el soporte.

- Revestimiento de placas rígidas de PVC: irán fijadas al soporte mediante adhesivo.

- Revestimiento de placas rígidas de acero inoxidable: la fijación se hará atornillando las placas al soporte disponiendo tacos de fijación cuando sea necesario.

Según la naturaleza del soporte y en caso de revestimientos flexibles, los acabados de la superficie serán los siguientes: yeso: enlucido. Mortero de cemento, cal o mixto: bruñido. Hormigón o madera: liso. Metal: liso con protección antioxidante.

- **Gestión de residuos**

Los residuos generados durante la ejecución de la unidad de obra serán tratados conforme a la Parte III: Gestión de residuos de construcción o demolición en la obra.

- **Condiciones de terminación**

Revestimientos vinílicos: se eliminarán las manchas lo antes posible con paño húmedo o esponja. Al final del proceso se debe secar la superficie con un paño para eliminar los restos de los productos de limpieza.

- **Control de ejecución, ensayos y pruebas**

- **Control de ejecución**

Puntos de observación.

- Revestimientos flexibles:

No se aprecia humedad.

Variación en la alineación del dibujo inferior a 3 mm en toda la altura del paramento.

No habrá roturas, pliegues o bolsas apreciables a 1 m de distancia.

Las juntas están a tope.

- Revestimientos ligeros:

El revestimiento no se desprende al aplicarlo en el paramento o éste no está seco y limpio y no tiene errores de planeidad.

El adhesivo se ha aplicado simultáneamente sobre paramento y revestimiento y/o se ha repartido uniformemente.

Existencia de listones perimetrales.

La caravista de los listones está contenida en un mismo plano vertical.

Los listones que forman la esquina o rincón están clavados.

Los listones llevan clavadas puntas en sus cantos, y la distancia entre ellas es inferior a 20 cm.

La pasta de yeso cubre las puntas laterales de los listones.

El borde del revestimiento está separado del techo, suelo o rodapié un mínimo de 5 mm.

La junta vertical entre tableros o tableros y tapajuntas es mayor de 1 mm.

Prescripciones sobre verificaciones en el edificio terminado

- **Verificaciones y pruebas de servicio para comprobar las prestaciones finales del edificio**

En el caso de que se realicen mediciones in situ para comprobar las exigencias de aislamiento acústico a ruido aéreo y de limitación del tiempo de reverberación, se realizarán por laboratorios y conforme a lo establecido en las UNE EN ISO 140-4 y UNE EN ISO 140-5 para ruido aéreo y en la UNE EN ISO 3382 para tiempo de reverberación. La valoración global de resultados de las mediciones de aislamiento se realizará conforme a las definiciones de diferencia de niveles estandarizada para cada tipo de ruido según lo establecido en el Anejo H del DB HR.

Para el cumplimiento de las exigencias del DB HR se admiten tolerancias entre los valores obtenidos por mediciones in situ y los valores límite establecidos en el apartado 2.1 del DB HR, de 3 dBA para aislamiento a ruido aéreo y de 0,1 s para tiempo de reverberación.

4.7.1.4 ENFOSCADOS, GUARNECIDOS Y ENLUCIDOS

Descripción

- **Descripción**

Revestimiento continuo: que se aplica en forma de pasta fluida directamente sobre la superficie que se reviste, puede ser:

- Enfoscado: para acabado de paramentos interiores o exteriores con morteros de cemento, cal, o mixtos, de 2 cm de espesor, maestreados o no, aplicado directamente sobre las superficies a revestir, pudiendo servir de base para un revoco u otro tipo de acabado.

- Guarnecido: para acabado de paramentos interiores, maestreados o no, a base de yeso, pudiendo ser monocapa, con una terminación final similar al enlucido, o bicapa, a base de un guarnecido de 1 a 2 cm de espesor realizado con pasta de yeso grueso (YG) y una capa de acabado o enlucido de menos de 2 mm de espesor realizado con yeso fino (YF); ambos tipos podrán aplicarse manualmente o mediante proyectado.

- Revoco: para acabado de paramentos interiores o exteriores con morteros de cemento, cal, mejorados con resinas sintéticas, humo de sílice, etc., hechos en obra o no, de espesor entre 6 y 15 mm, aplicados mediante tendido o proyectado en una o varias capas, sobre enfoscados o paramentos sin revestir, pudiendo tener distintos tipos de acabado.

- **Criterios de medición y valoración de unidades**

- Enfoscado: metro cuadrado de superficie de enfoscado realmente ejecutado, incluso preparación del soporte, incluyendo mochetas y dinteles y deduciéndose huecos.

- Guarnecido: metro cuadrado de guarnecido con o sin maestreado y enlucido, realizado con pasta de yeso sobre paramentos verticales u horizontales, acabado manual con llana, incluso limpieza y humedecido del soporte, deduciendo los huecos y desarrollando las mochetas.

- Revoco: metro cuadrado de revoco, con mortero, aplicado mediante tendido o proyectado en una o dos capas, incluso acabados y posterior limpieza.

Prescripciones sobre los productos

- **Características y recepción de los productos que se incorporan a las unidades de obra**

La recepción de los productos, equipos y sistemas se realizará conforme se desarrolla en la Parte II, Condiciones de recepción de productos. Este control comprende el control de la documentación de los suministros (incluida la del marcado CE cuando sea pertinente), el control mediante distintivos de calidad o evaluaciones técnicas de idoneidad y el control mediante ensayos.

Según CTE DB HE 1, apartado 4, en caso de formar parte de la envolvente térmica, se comprobará que las propiedades higrométricas de los productos utilizados en los cerramientos se corresponden con las especificadas en proyecto: conductividad térmica λ , factor de resistencia a la difusión del vapor de agua μ , y, en su caso, densidad ρ y calor específico c_p , cumpliendo con la transmitancia térmica máxima exigida a los cerramientos que componen la envolvente térmica.

Según DB HR, apartado 4.1, en el pliego de condiciones del proyecto deben expresarse las características acústicas de los productos utilizados en los elementos constructivos de separación. Los productos que componen los elementos constructivos homogéneos se caracterizan por la masa por unidad de superficie kg/m^2 .

- Agua. Procedencia. Calidad.

- Cemento común (ver Parte II, Relación de productos con marcado CE, 19.1.1).

- Cal (ver Parte II, Relación de productos con marcado CE, 19.1.7).

- Pigmentos para la coloración (ver Parte II, Relación de productos con marcado CE, 19.1.22).

- Aditivos: plastificante, hidrofugante, etc. (ver Parte II, Relación de productos con marcado CE, 19.1.9).

- Enlistonado y esquineras: podrán ser metálicas para enlucido exterior (ver Parte II, Relación de productos con marcado CE, 8.6.1), interior (ver Parte II, Relación de productos con marcado CE, 8.6.2), etc.

- Malla de refuerzo: material (de tela metálica, armadura de fibra de vidrio etc.). Paso de retícula. Espesor.

- Morteros para revoco y enlucido (ver Parte II, Relación de productos con marcado CE, 19.1.12).

- Yeso para la construcción (ver Parte II, Relación de productos con marcado CE, 19.2.5).

- Aditivos de los morteros monocapa: retenedores de agua (mejoran las condiciones de curado), hidrofugantes (evitan que el revestimiento absorba un exceso de agua), aireantes (contribuyen a la obtención de una masa de producto más manejable, con menor cantidad de agua), cargas ligeras (reducen el peso del producto y su módulo elástico, aumentan su deformabilidad), fibras, de origen natural o artificial, (permiten mejorar la cohesión de la masa y mejorar su comportamiento frente a las deformaciones) y pigmentos (dan lugar a una extensa gama cromática).

- Junquillos para juntas de trabajo o para despieces decorativos: material (madera, plástico, aluminio lacado o anodizado). Dimensiones. Sección.

- **Almacenamiento y manipulación (criterios de uso, gestión de residuos, conservación y mantenimiento)**

- Mortero húmedo: el camión hormigonera lo depositará en cubilotes facilitados por el fabricante.

- Mortero seco: se dispondrá en silos compartimentados, estancos y aislados de la humedad, con amasado automático, o en sacos.

- Mortero predosificado: se dispondrá en silos compartimentados, estancos y aislados de la humedad, separándose el conglomerante y el árido.
- Cemento: si el suministro es envasado, se dispondrán sobre palets, o plataforma similar, en lugar cubierto, ventilado y protegido de la intemperie, humedad del suelo y paramentos. Si el suministro es a granel, se almacenará en silos o recipientes aislados de la humedad. En general, el tiempo máximo de almacenamiento será de tres, dos y un mes, para las clases resistentes de cemento 32,5, 42,5 y 52,5 o para morteros que contengan esos cementos.
- Cales aéreas (endurecen lentamente por la acción del CO₂ presente en el aire). Cal viva en polvo: se almacenará en depósitos o sacos de papel herméticos y en lugar seco para evitar su carbonatación. Cal aérea hidratada (apagada): se almacenará en depósitos herméticos, estancos a la acción del anhídrido carbónico, en lugar seco y protegido de corrientes de aire.
- Cales hidráulicas (fraguan y endurecen con el agua): se conservarán en lugar seco y protegido de corrientes de aire para evitar su hidratación y posible carbonatación.
- Áridos: se protegerán para que no se contaminen por el ambiente ni por el terreno, tomando las precauciones para evitar su segregación.
- Aditivos: se protegerán para evitar su contaminación ni la alteración de sus propiedades por factores físicos o químicos.
- Adiciones (cenizas volantes, humo de sílice): se almacenarán en silos y recipientes impermeables que los protejan de la humedad y la contaminación.

Prescripción en cuanto a la ejecución por unidades de obra

- **Características técnicas de cada unidad de obra**

Conforme al DB HR, apartado 4.2, en el pliego de condiciones del proyecto deben expresarse las características acústicas de los elementos constructivos obtenidas mediante ensayos en laboratorio. Si éstas se han obtenido mediante métodos de cálculo, los valores obtenidos y la justificación de los cálculos deben incluirse en la memoria del proyecto y consignarse en el pliego de condiciones.

- **Condiciones previas: soporte**

- **Enfoscados:**

Compatibilidad con los componentes del mortero, tanto de sus características físicas como mecánicas: evitar reacciones entre el yeso del soporte y el cemento de componente de mortero. Las resistencias mecánicas del mortero, o sus coeficientes de dilatación, no serán superiores a los del soporte.

Estabilidad (haber experimentado la mayoría de las retracciones). No degradable. Resistencia a la deformación.

Porosidad y acciones capilares suficientes para conseguir la adhesión del mortero.

Capacidad limitada de absorción de agua.

Grado de humedad: si es bajo, según las condiciones ambientales, se mojará y se esperará a que absorba el agua; si es excesivo, no estará saturado para evitar falta de adherencia y producción de eflorescencias superficiales.

Limpieza. Exento de polvo, trazas de aceite, etc. que perjudiquen la adherencia del mortero.

Rugosidad. Si no la tiene, se creará mediante picado o colocación con anclajes de malla metálica o plástica.

Regularidad. Si carece de ella, se aplicará una capa niveladora de mortero con rugosidad suficiente para conseguir adherencia; asimismo habrá endurecido y se humedecerá previamente a la ejecución del enfoscado.

Libre de sales solubles en agua (sulfatos, portlandita, etc.).

La fábrica soporte se dejará a junta degollada, barriéndose y regándose previamente a la aplicación del mortero. Si se trata de un paramento antiguo, se rasará hasta descascarillarlo.

Se admitirán los siguientes soportes para el mortero: fábricas de ladrillos cerámicos o sílico-calcareos, bloques o paneles de hormigón, bloques cerámicos.

No se admitirán como soportes del mortero: los hidrofugados superficialmente o con superficies vitrificadas, pinturas, revestimientos plásticos o a base de yeso.

- **Guarnecidos:**

La superficie a revestir con el guarnecido estará limpia y humedecida. El guarnecido sobre el que se aplique el enlucido estará fraguado y tener consistencia suficiente para no desprenderse al aplicar éste. La superficie del guarnecido estará, además, rayada y limpia.

- **Revocos:**

Revoco con mortero hecho en obra de cemento o de cal: la superficie del enfoscado sobre el que se va a revocar estará limpia y humedecida y el mortero del enfoscado habrá fraguado.

Revoco con mortero preparado: en caso de realizarse sobre enfoscado, éste se limpiará y humedecerá. Si se trata de revoco monocapa sobre paramento sin revestir, el soporte será rugoso para facilitar la adherencia; asimismo garantizará resistencia, estabilidad, planeidad y limpieza. Si la superficie del soporte fuera excesivamente lisa se procederá a un "repicado" o a la aplicación de una imprimación adecuada (sintética o a base de cemento). Los soportes que mezclen elementos de distinto acabado se tratarán para regularizar su distinta absorción. Cuando el soporte sea muy absorbente se tratará con una imprimación previa que puede ser una emulsión añadida al agua de amasado.

- **Compatibilidad entre los productos, elementos y sistemas constructivos**

- **Enfoscados:**

Según el CTE DB HS 1, apartado 2.3.2, en fachadas, cuando se dispone en fachadas con el aislante por el exterior de la hoja principal, será químicamente compatible con el aislante.

No son aptas para enfoscar las superficies de yeso, ni las realizadas con resistencia análoga o inferior al yeso. Tampoco lo son las superficies metálicas que no hayan sido forradas previamente con piezas de arcilla cocida.

En ambientes con ciclos hielo-deshielo, se controlará la porosidad del mortero, (tipo de conglomerante, aditivos, cantidad de agua de amasado, grado de hidratación, sistema de preparación, etc.), para evitar que el agua acceda a su interior.

Será recomendable el empleo de cementos resistentes a los sulfatos, de bajo contenido de aluminato tricálcico, para disminuir el riesgo de reacción con los iones sulfato procedentes de sales solubles en el agua (su existencia es posible dentro de la obra de fábrica), que daría lugar al compuesto expansivo "ettringita", lo que alteraría la estabilidad del mortero. Asimismo, dichas sales solubles pueden cristalizar en los poros del mortero dando lugar a fisuraciones. En caso de que el mortero incorpore armaduras, el contenido de iones cloruro en el mortero fresco no excederá del 0,1% de la masa de cemento seco, pues pueden influir en la corrosión de las armaduras.

Para evitar la aparición de eflorescencias (manchas en la superficie del mortero por la precipitación y posterior cristalización de sales disueltas en agua, cuando esta se evapora): se controlará el contenido de nitratos, sulfatos, cloruros alcalinos y de magnesio, carbonatos alcalinos, e hidróxido de calcio carbonatado (portlandita), todos ellos solubles en el agua de la obra de fábrica o su entorno. Asimismo, se controlarán los factores que permitan la presencia de agua en la fábrica (humectación excesiva, protección inadecuada).

No se emplearán áridos que contengan sulfuros oxidables, en caso de utilizar escorias siderúrgicas, se comprobará que no contienen silicatos inestables ni compuestos ferrosos.

En caso de colocar armaduras en el mortero, se utilizarán aditivos anticongelantes no agresivos para las mismas, en especial los que contienen cloruros. El agua utilizada para el riego y curado del mortero no contendrá sustancias nocivas para el mismo.

- **Guarnecidos:**

No se revestirán con yeso los paramentos de locales en los que la humedad relativa habitual sea superior al 70%, los locales que frecuentemente hayan de ser salpicados por agua, como consecuencia de la actividad desarrollada, las superficies metálicas, sin previamente revestirlas con una superficie de arcilla cocida ni las superficies de hormigón realizadas con encofrado metálico si previamente no se han dejado rugosas mediante rayado o salpicado con mortero. Según el CTE DB SE A, apartado 3, durabilidad, ha de prevenirse la corrosión del acero mediante una estrategia global que considere en forma jerárquica al edificio en su conjunto y especialmente, los detalles, evitando el contacto directo con yesos, etc.

- Revocos:

El revoco con mortero preparado monocapa no se colocará sobre soportes incompatibles con el material (por ejemplo de yeso), ni sobre soportes no adherentes, como amianto - cemento o metálicos. Los puntos singulares de la fachada (estructura, dinteles, cajas de persiana) requieren un refuerzo o malla de fibra de vidrio, de poliéster o metálica.

- **Proceso de ejecución**

- **Ejecución**

- En general:

Según el CTE DB HS 1, apartado. 2.3.3.1, las juntas de dilatación de la hoja principal, tendrán un sellante sobre un relleno introducido en la junta, que quedará enrasado con el paramento sin enfoscar.

Según el CTE DB HS 1, apartado. 2.1.2, en muros de sótano en contacto con el terreno, según el tipo de muro, de impermeabilización y el grado de impermeabilidad exigido, se revestirá su cara interior con una capa de mortero hidrófugo sin revestir.

Según el CTE DB HS 1, apartado. 2.3.2, en fachadas, en función de la existencia o no de revestimiento exterior y del grado de impermeabilidad, se exigirán las siguientes condiciones:

Para conseguir una resistencia media a la filtración, el revestimiento continuo exterior tendrá un espesor de entre 10 y 15 mm, (salvo los acabados con una capa plástica delgada), adherencia al soporte suficiente para garantizar su estabilidad; permeabilidad al vapor suficiente para evitar su deterioro (como consecuencia de una acumulación de vapor entre él y la hoja principal) y adaptación a los movimientos del soporte. Cuando se dispone en fachadas con el aislante por el exterior de la hoja principal, se dispondrá una armadura (malla de fibra de vidrio o de poliéster) para mejorar el comportamiento frente a la fisuración.

Para conseguir una resistencia muy alta a la filtración, el revestimiento continuo exterior tendrá estanquidad al agua suficiente para que el agua de filtración no entre en contacto con la hoja del cerramiento dispuesta inmediatamente por el interior del mismo; adherencia al soporte suficiente para garantizar su estabilidad; permeabilidad al vapor suficiente para evitar su deterioro como consecuencia de una acumulación de vapor entre él y la hoja principal; adaptación a los movimientos del soporte y comportamiento muy bueno frente a la fisuración, (que no se fisure debido a los esfuerzos mecánicos producidos por el movimiento de la estructura, por los esfuerzos térmicos relacionados con el clima y con la alternancia día-noche, ni por la retracción propia del material constituyente del mismo); estabilidad frente a los ataques físicos, químicos y biológicos que evite la degradación de su masa.

Para conseguir una resistencia muy alta a la filtración de la barrera contra la penetración del agua, se dispondrá un revestimiento continuo intermedio en la cara interior de la hoja principal, con las siguientes características: estanquidad al agua suficiente para que el agua de filtración no entre en contacto con la hoja del cerramiento dispuesta inmediatamente por el interior del mismo; adherencia al soporte suficiente para garantizar su estabilidad; permeabilidad suficiente al vapor para evitar su deterioro como consecuencia de una acumulación de vapor entre él y la hoja principal; adaptación a los movimientos del soporte y comportamiento muy bueno frente a la fisuración, (que no se fisure debido a los esfuerzos mecánicos producidos por el movimiento de la estructura, por los esfuerzos térmicos relacionados con el clima y con la alternancia día-noche, ni por la retracción propia del material constituyente del mismo); estabilidad frente a los ataques físicos, químicos y biológicos que evite la degradación de su masa.

Para conseguir una resistencia media a la filtración del revestimiento intermedio en la cara interior de la hoja principal, el enfoscado de mortero tendrá un espesor mínimo de 10 mm; para conseguir una resistencia alta a la filtración, el enfoscado de mortero llevará aditivos hidrofugantes con un espesor mínimo de 15 mm.

Según el CTE DB HS 1, apartado 2.3.3.3. Cuando la hoja principal esté interrumpida por los forjados se dispondrá un refuerzo del revestimiento exterior con mallas dispuestas a lo largo del forjado de tal forma que sobrepasen el elemento hasta 15 cm por encima del forjado y 15 cm por debajo de la primera hilada de la fábrica.

Según el CTE DB HS 1, apartado 2.3.3.4. En fachadas con revestimiento continuo, si la hoja principal está interrumpida por los pilares, se reforzará el revestimiento con armaduras colocadas a lo largo del pilar de forma que lo sobrepasen 15 cm por ambos lados.

Según el CTE DB HS 1, apartado 5.1.1.3. Condiciones del revestimiento hidrófugo de mortero: el paramento donde se va aplicar el revestimiento estará limpio. Se aplicarán al menos cuatro capas de revestimiento de espesor uniforme y el espesor total no será mayor que 2 cm. No se aplicará el revestimiento cuando la temperatura ambiente sea menor que 0 °C ni cuando se prevea un descenso de la misma por debajo de dicho valor en las 24 horas posteriores a su aplicación. En los encuentros se solaparán las capas del revestimiento al menos 25 cm.

Según el CTE DB HS 1, apartado 5.1.3.2. Condiciones del revestimiento intermedio: se dispondrá adherido al elemento que sirve de soporte y aplicarse de manera uniforme sobre éste.

Según el CTE DB HS 1, apartado. 5.1.3.5. Condiciones del revestimiento exterior. Se dispondrá adherido o fijado al elemento que sirve de soporte.

Según el CTE DB HS 1 apartado 2.1.2. Si el muro en contacto con el terreno, para conseguir una impermeabilización tipo I1 y se impermeabiliza mediante aplicaciones líquidas, la capa protectora podrá ser un mortero reforzado con una armadura. Cuando el muro sea de fábrica para conseguir una impermeabilización tipo I3, se recubrirá por su cara interior con un revestimiento hidrófugo, como una capa de mortero hidrófugo sin revestir.

Según el CTE DB HS 1, apartado. 2.1.3.1 Cuando el muro se impermeabilice por el interior, sobre la barrera impermeable colocada en los arranques de fachada, se dispondrá una capa de mortero de regulación de 2 cm de espesor como mínimo.

Según el CTE DB HS 1, apartado. 2.1.3.6. Las juntas horizontales de los muros de hormigón prefabricado podrán sellarse con mortero hidrófugo de baja retracción.

Según el CTE DB HS 1, apartado. 2.4.3.5. En cubiertas, cuando se disponga una capa de protección, y la cubierta no sea transitable, se podrá utilizar mortero que conforme una capa resistente a la intemperie en función de las condiciones ambientales previstas y con peso suficiente para contrarrestar la succión del viento.

Según el CTE DB HS 1, apartado. 2.4.3.5.2 Solado fijo. Podrá ser de capa de mortero o mortero filtrante.

Según el CTE DB HS 1, apartado. 2.4.3.5.4 Capa de rodadura. Cuando el aglomerado asfáltico se vierta sobre una capa de mortero dispuesta sobre la impermeabilización, se colocará entre estas dos capas una capa separadora de mortero para evitar la adherencia entre ellas de 4 cm de espesor como máximo y armada de tal manera que se evite su fisuración. Esta capa de mortero se aplicará sobre el impermeabilizante en los puntos singulares que estén impermeabilizados.

Según el CTE DB HS 1, apartado 2.4.4.1.2 Encuentro de la cubierta con un paramento vertical. Para que el agua de las precipitaciones o la que se deslice por el paramento no se filtre por el remate superior de la impermeabilización, éste podrá realizarse con mortero en bisel con un ángulo de 30° con la horizontal y redondeándose la arista del paramento.

Según el CTE DB HR, apartado 5.1.1.1, en el caso de elementos de separación verticales con bandas elásticas (tipo 2) cuyo acabado superficial sea un enlucido, deben evitarse los contactos entre el enlucido de la hoja que lleva bandas elásticas en su perímetro y el enlucido del techo en su encuentro con el forjado superior, para ello, se prolongará la banda elástica o se ejecutará un corte entre ambos enlucidos. Para rematar la junta, podrán utilizarse cintas de celulosa microperforada.

De la misma manera, deben evitarse los contactos entre el enlucido del tabique o de la hoja interior de fábrica de la fachada que lleven bandas elásticas en su encuentro con un elemento de separación vertical de una hoja de fábrica (Tipo 1, conforme al DB HR) y el enlucido de ésta. También deben evitarse los contactos entre el enlucido de la hoja que lleva bandas elásticas en su perímetro y el enlucido de la hoja principal de las fachadas de una sola hoja, ventiladas o con el aislamiento por el exterior.

- Enfoscados:

Se habrán recibido los cercos de puertas y ventanas, bajantes, canalizaciones y demás elementos fijados a los paramentos. Para enfoscados exteriores estará terminada la cubierta.

Se humedecerá el soporte, previamente limpio. Habrá fraguado el mortero u hormigón del soporte a revestir. En caso de haber discontinuidades en el soporte, se colocará un refuerzo de tela metálica en la junta, tensa y fijada con un solape mínimo de 10 cm a cada lado.

No se confeccionará el mortero cuando la temperatura del agua de amasado sea inferior a 5 °C o superior a 40 °C. Se emplearán aditivos anticongelantes si así lo requiere el clima. Se amasará exclusivamente la cantidad que se vaya a necesitar.

En caso de enfoscados maestreados: se dispondrán maestras verticales formadas por bandas de mortero, formando arista en esquinas, rincones y guarniciones de hueco de paramentos verticales y en todo el perímetro del techo con separación no superior a 1 m en cada paño. Se aplicará el mortero entre maestras hasta conseguir un espesor de 15 mm; cuando sea se realizará por capas sucesivas. Si una capa de enfoscado se forma a base de varias pasadas de un mismo mortero fresco sobre fresco, cada pasada se aplicará después de comenzar a endurecer la anterior.

En caso de enfoscados sin maestrear, se dispondrán en paramentos donde el enfoscado vaya a quedar oculto o donde la planeidad final se obtenga con un revoco, estuco o plaqueado.

En enfoscados exteriores vistos se hará un llagueado, en recuadros de lado no mayor que 3 m, para evitar agrietamientos. Se respetarán las juntas estructurales.

Se suspenderá la ejecución en tiempo de heladas (comprobando el enfoscado al reiniciar el trabajo), en tiempo de lluvias si no está protegido y en tiempo seco o ventoso.

- Guarnecidos:

Previamente al revestido, se habrán recibido los cercos de puertas y ventanas y repasado la pared, tapando los desperfectos que pudiera haber; asimismo se habrán recibido los ganchos y repasado el techo. Los muros exteriores estarán terminados, incluso el revestimiento exterior si lo lleva, así como la cubierta del edificio o al menos tres forjados sobre la planta en que se va a realizar el guarnecido.

No se realizará el guarnecido cuando la temperatura ambiente sea inferior a 5 °C.

En las aristas verticales de esquina se colocarán guardavivos, aplomándolos y punteándolos con pasta de yeso en su parte perforada. Una vez colocado se realizará una maestra a cada uno de sus lados.

En caso de guarnecido maestreado, se ejecutarán maestras de yeso a base de bandas de al menos 12 mm de espesor, en rincones, esquinas y guarniciones de huecos de paredes, en todo el perímetro del techo y en un mismo paño cada 3 m como mínimo.

La pasta de yeso se utilizará inmediatamente después de su amasado, sin adición posterior de agua. Se aplicará la pasta entre maestras, apretándola contra la superficie, hasta enrasar con ellas. El espesor del guarnecido será de 12 mm y se cortará en las juntas estructurales del edificio. Cuando el espesor del guarnecido sea superior a 15 mm, se realizará por capas sucesivas de este espesor máximo, previo fraguado de la anterior, terminada rayada para mejorar la adherencia. Se evitarán los golpes y vibraciones que puedan afectar a la pasta durante su fraguado.

- Revocos:

Se habrán recibido los cercos de puertas y ventanas, bajantes, canalizaciones y demás elementos fijados a los paramentos.

En caso de revoco tendido con mortero de cemento: el mortero de revoco se aplicará con llana, comenzando por la parte superior del paramento; el espesor total del revoco no será inferior a 8 mm.

En caso de revoco proyectado con mortero de cemento: una vez aplicada una primera capa de mortero con el frátas de espesor no inferior a 3 mm, se proyectarán dos capas más, (manualmente con escobilla o mecánicamente) hasta conseguir un espesor total no inferior a 7 mm, continuando con sucesivas capas hasta conseguir la rugosidad deseada.

En caso de revoco tendido con mortero de cal o estuco: se aplicará con frátas una primera capa de mortero de cal de dosificación 1:4 con grano grueso, debiéndose comenzar por la parte superior del paramento; una vez endurecida, se aplicará con el frátas otra capa de mortero de cal de dosificación 1:4 con el tipo de grano especificado. El espesor total del revoco no será inferior a 10 mm.

En caso de revoco tendido con mortero preparado de resinas sintéticas: se iniciará el tendido por la parte superior del paramento. El mortero se aplicará con llana y la superficie a revestir se dividirá en paños no superiores a 10 m². El espesor del revoco no será inferior a 1 mm.

En caso de revoco proyectado con mortero preparado de resinas sintéticas: se aplicará el mortero manual o mecánicamente en sucesivas capas evitando las acumulaciones; la superficie a revestir se dividirá en paños no superiores a 10 m². El espesor total del revoco no será inferior a 3 mm.

En caso de revoco con mortero preparado monocapa: si se ha aplicado una capa regularizadora para mejorar la planeidad del soporte, se esperará al menos 7 días para su endurecimiento. Se replantearán y realizarán juntas de despiece con junquillos adheridos a la fachada con el propio mortero de base del monocapa antes de empezar a aplicar el revestimiento. Las juntas de despiece horizontales se dispondrán cada 2,20 metros y las verticales cada 7 metros y tendrán un ancho entre 10 y 20 mm, respetando las juntas estructurales. Se colocará malla de fibra de vidrio tratada contra los álcalis (que quedará embutida entre dos capas de revestimiento) en: todos los puntos singulares (dinteles, forjados, etc.), cajas de persiana sobresaliendo un mínimo de 20 cm a cada lado con el cerramiento, huecos de ventana con tiras como mínimo de 20 por 40 cm colocadas en diagonal. Los encuentros entre soportes de distinta naturaleza se resolverán, marcando la junta o puenteando la unión y armando el revestimiento con mallas.

El mortero predosificado industrialmente, se mezclará con agua y se aplicará en una única capa de unos 10 a 15 mm de espesor o en dos manos del producto si el espesor es mayor de 15 mm, dejando la primera con acabado rugoso. La aplicación se realizará mediante proyección mecánica (mediante máquinas de proyección continuas o discontinuas) o aplicación manual con llana. En caso de colocar refuerzos de malla de fibra de vidrio, de poliéster o metálica, se situará en el centro del espesor del revoco. La totalidad del producto se aplicará en las mismas condiciones climáticas. En climas muy secos, con viento, o temperaturas elevadas, se humedecerá la superficie con manguera y difusor para evitar una desecación excesiva. Los junquillos se retirarán a las 24 horas, cuando el mortero empiece a endurecer y tenga la consistencia suficiente para que no se deforme la línea de junta.

Se suspenderá la ejecución cuando la temperatura sea inferior a 0 °C o superior a 30 °C a la sombra, o en tiempo lluvioso cuando el paramento no esté protegido. Se evitarán golpes o vibraciones que puedan afectar al mortero durante el fraguado. En ningún caso se permitirán los secados artificiales. Una vez transcurridas 24 horas desde su ejecución, se mantendrá húmeda la superficie revocada hasta que haya fraguado.

• Gestión de residuos

Los residuos generados durante la ejecución de la unidad de obra serán tratados conforme a la Parte III: Gestión de residuos de construcción o demolición en la obra.

• Tolerancias admisibles

Según el CTE DB HS 1, apartado 2.3.2., para conseguir una resistencia media a la filtración, el revestimiento continuo exterior tendrá un espesor de entre 10 y 15 mm.

En caso de revoco con mortero preparado monocapa, el espesor podrá ser de unos 10 a 20 mm.

• **Condiciones de terminación**

- **Enfoscados:**

La textura (fratasado o sin fratasar) será lo bastante rugosa en caso de que sirva de soporte a otra capa de revoco o estuco. Se mantendrá húmeda la superficie enfoscada mediante riego directo hasta que el mortero haya fraguado, especialmente en tiempo seco, caluroso o con vientos fuertes. Este sistema de curado podrá sustituirse mediante la protección con revestimiento plástico si se retiene la humedad inicial de la masa durante la primera fase de endurecimiento. El acabado podrá ser:

Fratasado, cuando sirva de soporte a un enlucido, pintura rugosa o aplacado con piezas pequeñas recibidas con mortero o adhesivo.

Bruñido, cuando sirva de soporte a una pintura lisa o revestimiento pegado de tipo ligero o flexible o cuando se requiera un enfoscado más impermeable.

- **Guarnecidos:**

Sobre el guarnecido fraguado se enlucirá con yeso fino terminado con llana, quedando a línea con la arista del guardavivos, consiguiendo 3 mm de espesor.

- **Revocos:**

Revoco tendido con mortero de cemento: admite los acabados repicado, raspado con rasqueta metálica, bruñido, a fuego o esgrafiado.

Revoco tendido con mortero de cal o estuco: admite los acabados lavado con brocha y agua con o sin posterior picado, raspado con rasqueta metálica, alisado, bruñido o acabado con espátula.

Revoco tendido con mortero preparado de resinas sintéticas: admite los acabados pétreos con llana, raspado o picado con rodillo de esponja.

Revoco con mortero preparado monocapa: acabado en función de los pigmentos y la textura deseada (abujardado, bruñido, fratasado, lavado, etc.) que se obtienen a aplicando distintos tratamientos superficiales una vez aplicado el producto, o por proyección de áridos y planchado de la piedra cuando el mortero aún está fresco.

• **Control de ejecución, ensayos y pruebas**

• **Control de ejecución**

Puntos de observación.

- **Enfoscados:**

Comprobación del soporte: está limpio, rugoso y de adecuada resistencia (no yeso o análogos).

Idoneidad del mortero conforme a proyecto.

Tiempo de utilización después de amasado.

Disposición adecuada del maestreado.

Planeidad con regla de 1 m.

- **Guarnecidos:**

Comprobación del soporte: que no esté liso (rugoso, rayado, picado, salpicado de mortero), que no haya elementos metálicos en contacto y que esté húmedo en caso de guarnecidos.

Se comprobará que no se añade agua después del amasado.

Comprobar la ejecución de maestras o disposición de guardavivos.

- **Revocos:**

Comprobación del soporte: la superficie no está limpia y humedecida.

Dosificación del mortero: se ajusta a lo especificado en proyecto.

• **Ensayos y pruebas**

- **En general:**

Prueba escorrentía en exteriores durante dos horas.

Dureza superficial en guarnecidos y enlucidos >40 shore.

- **Enfoscados:**

Planeidad con regla de 1 m.

- **Guarnecidos:**

Se verificará espesor según proyecto.

Comprobar planeidad con regla de 1 m.

- **Revocos:**

Espesor, acabado y planeidad: defectos de planeidad superiores a 5 mm en 1 m, no se interrumpe el revoco en las juntas estructurales.

• **Conservación y mantenimiento**

Una vez ejecutado el enfoscado, se protegerá del sol y del viento para permitir la hidratación, fraguado y endurecimiento del cemento.

Prescripciones sobre verificaciones en el edificio terminado

• **Verificaciones y pruebas de servicio para comprobar las prestaciones finales del edificio**

En el caso de que se realicen mediciones in situ para comprobar las exigencias de aislamiento acústico a ruido aéreo y de limitación del tiempo de reverberación, se realizarán por laboratorios y conforme a lo establecido en las UNE EN ISO 140-4 y UNE EN ISO 140-5 para ruido aéreo y en la UNE EN ISO 3382 para tiempo de reverberación. La valoración global de resultados de las mediciones de aislamiento se realizará conforme a las definiciones de diferencia de niveles estandarizada para cada tipo de ruido según lo establecido en el Anejo H del DB HR.

Para el cumplimiento de las exigencias del DB HR se admiten tolerancias entre los valores obtenidos por mediciones in situ y los valores límite establecidos en el apartado 2.1 del DB HR, de 3 dBA para aislamiento a ruido aéreo y de 0,1 s para tiempo de reverberación.

4.7.1.5 PINTURAS

Descripción

• **Descripción**

Revestimiento continuo con pinturas y barnices de paramentos y elementos de estructura, carpintería, cerrajería e instalaciones, previa preparación de la superficie o no con imprimación, situados al interior o al exterior, que sirven como elemento decorativo o protector.

• **Criterios de medición y valoración de unidades**

Metro cuadrado de superficie de revestimiento continuo con pintura o barniz, incluso preparación del soporte y de la pintura, mano de fondo y mano/s de acabado totalmente terminado, y limpieza final.

Prescripciones sobre los productos

• **Características y recepción de los productos que se incorporan a las unidades de obra**

La recepción de los productos, equipos y sistemas se realizará conforme se desarrolla en la Parte II, Condiciones de recepción de productos. Este control comprende el control de la documentación de los suministros (incluida la del marcado CE cuando sea pertinente), el control mediante distintivos de calidad o evaluaciones técnicas de idoneidad y el control mediante ensayos.

Según CTE DB HE 1, apartado 4, en caso de formar parte de la envolvente térmica, se comprobará que las propiedades higrométricas de los productos utilizados en los cerramientos se corresponden con las especificadas en proyecto: conductividad térmica λ , factor de resistencia a la difusión del vapor de agua μ , y, en su caso, densidad ρ y calor específico c_p , cumpliendo con la transmitancia térmica máxima exigida a los cerramientos que componen la envolvente térmica.

Según DB HR, apartado 4.1, en el pliego de condiciones del proyecto deben expresarse las características acústicas de los productos utilizados en los elementos constructivos de separación. Los productos que componen los elementos constructivos homogéneos se caracterizan por la masa por unidad de superficie kg/m^2 . Los productos utilizados para aplicaciones acústicas se caracterizan por el coeficiente de absorción acústica, α , al menos, para las frecuencias de 500, 1000 y 2000 Hz y el coeficiente de absorción acústica medio α_m , en el caso de productos utilizados como absorbentes acústicos. En caso de no disponer del valor del coeficiente de absorción acústica medio α_m , podrá utilizarse el valor del coeficiente de absorción acústica ponderado, α_w .

- Imprimación: servirá de preparación de la superficie a pintar, podrá ser: imprimación para galvanizados y metales no férricos, imprimación anticorrosiva (de efecto barrera o protección activa), imprimación para madera o tapaporos, imprimación selladora para yeso y cemento, imprimación previa impermeabilización de muros, juntas y sobre hormigones de limpieza o regulación y las cimentaciones, etc.

- Pinturas y barnices: constituirán mano de fondo o de acabado de la superficie a revestir. Estarán compuestos de:

Medio de disolución: agua (es el caso de la pintura al temple, pintura a la cal, pintura al silicato, pintura al cemento, pintura plástica, etc.); disolvente orgánico (es el caso de la pintura al aceite, pintura al esmalte, pintura martelé, laca nitrocelulósica, pintura de barniz para interiores, pintura de resina vinílica, pinturas bituminosas, barnices, pinturas intumescentes, pinturas ignífugas, pinturas intumescentes, etc.).

Aglutinante (colas celulósicas, cal apagada, silicato de sosa, cemento blanco, resinas sintéticas, etc.).

Pigmentos.

Aditivos en obra: antisiliconas, aceleradores de secado, aditivos que matizan el brillo, disolventes, colorantes, tintes, etc.

En la recepción de cada pintura se comprobará, el etiquetado de los envases, en donde deberán aparecer: las instrucciones de uso, la capacidad del envase, el sello del fabricante.

Los materiales protectores deben almacenarse y utilizarse de acuerdo con las instrucciones del fabricante y su aplicación se realizará dentro del periodo de vida útil del producto y en el tiempo indicado para su aplicación, de modo que la protección quede totalmente terminada en dichos plazos, según el CTE DB SE A apartado 3 durabilidad.

Las pinturas se almacenarán de manera que no soporten temperaturas superiores a 40 °C, y no se utilizarán una vez transcurrido su plazo de caducidad, que se estima en un año.

Los envases se mezclarán en el momento de abrirlos, no se batirá, sino que se removerá.

Prescripción en cuanto a la ejecución por unidades de obra

- **Características técnicas de cada unidad de obra**

Conforme al DB HR, apartado 4.2, en el pliego de condiciones del proyecto deben expresarse las características acústicas de los elementos constructivos obtenidas mediante ensayos en laboratorio. Si éstas se han obtenido mediante métodos de cálculo, los valores obtenidos y la justificación de los cálculos deben incluirse en la memoria del proyecto y consignarse en el pliego de condiciones.

• Condiciones previas: soporte

Según el CTE DB SE A apartado 10.6, inmediatamente antes de comenzar a pintar se comprobará que las superficies cumplen los requisitos del fabricante.

El soporte estará limpio de polvo y grasa y libre de adherencias o imperfecciones. Para poder aplicar impermeabilizantes de silicona sobre fábricas nuevas, habrán pasado al menos tres semanas desde su ejecución.

Si la superficie a pintar está caliente a causa del sol directo puede dar lugar, si se pinta, a cráteres o ampollas. Si la pintura tiene un vehículo al aceite, existe riesgo de corrosión del metal.

En soportes de madera, el contenido de humedad será del 14-20% para exteriores y del 8-14% para interiores.

Si se usan pinturas de disolvente orgánico las superficies a recubrir estarán secas; en el caso de pinturas de cemento, el soporte estará humedecido.

Estarán recibidos y montados cercos de puertas y ventanas, canalizaciones, instalaciones, bajantes, etc.

Según el tipo de soporte a revestir, se considerará:

- Superficies de yeso, cemento, albañilería y derivados: se eliminarán las eflorescencias salinas y la alcalinidad con un tratamiento químico; asimismo se rascarán las manchas superficiales producidas por moho y se desinfectará con fungicidas. Las manchas de humedades internas que lleven disueltas sales de hierro, se aislarán con productos adecuados. En caso de pintura cemento, se humedecerá totalmente el soporte.

- Superficies de madera: en caso de estar afectada de hongos o insectos se tratará con productos fungicidas, asimismo se sustituirán los nudos mal adheridos por cuñas de madera sana y se sangrarán aquellos que presenten exudado de resina. Se realizará una limpieza general de la superficie y se comprobará el contenido de humedad. Se sellarán los nudos mediante goma laca dada a pincel, asegurándose que haya penetrado en las oquedades de los mismos y se liján las superficies.

- Superficies metálicas: se realizará una limpieza general de la superficie. Si se trata de hierro se realizará un raspado de óxidos mediante cepillo metálico, seguido de una limpieza manual de la superficie. Se aplicará un producto que desengrase a fondo de la superficie.

En cualquier caso, se aplicará o no una capa de imprimación tapaporos, selladora, anticorrosiva, etc.

• Compatibilidad entre los productos, elementos y sistemas constructivos

En exteriores, y según el tipo de soporte, podrán utilizarse las siguientes pinturas y barnices:

Sobre ladrillo: cemento y derivados: pintura a la cal, al silicato, al cemento, plástica, al esmalte y barniz hidrófugo.

Sobre madera: pintura al óleo, al esmalte y barnices.

Sobre metal: pintura al esmalte.

En interiores, y según el tipo de soporte, podrán utilizarse las siguientes pinturas y barnices:

Sobre ladrillo: pintura al temple, a la cal y plástica.

Sobre yeso o escayola: pintura al temple, plástica y al esmalte.

Sobre madera: pintura plástica, al óleo, al esmalte, laca nitrocelulósica y barniz.

Sobre metal: pintura al esmalte, pintura martelé y laca nitrocelulósica.

Las pinturas aplicadas sobre los elementos constructivos diseñados para acondicionamiento acústico, no deben modificar las propiedades absorbentes acústicas de éstos.

- **Proceso de ejecución**

• Ejecución

La temperatura ambiente no será mayor de 28 °C a la sombra ni menor de 12 °C durante la aplicación del revestimiento. El soleamiento no incidirá directamente sobre el plano de aplicación. En tiempo lluvioso se suspenderá la aplicación cuando el paramento no esté protegido. No se pintará con viento o corrientes de aire por posibilidad de no poder realizar los empalmes correctamente ante el rápido secado de la pintura.

Se dejarán transcurrir los tiempos de secado especificados por el fabricante. Asimismo se evitarán, en las zonas próximas a los paramentos en periodo de secado, la manipulación y trabajo con elementos que desprendan polvo o dejen partículas en suspensión.

- Pintura al temple: se aplicará una mano de fondo con temple diluido, hasta la impregnación de los poros del ladrillo, yeso o cemento y una mano de acabado.

- Pintura a la cal: se aplicará una mano de fondo con pintura a la cal diluida, hasta la impregnación de los poros del ladrillo o cemento y dos manos de acabado.
- Pintura al silicato: se protegerán las carpinterías y vidrierías, dada la especial adherencia de este tipo de pintura y se aplicará una mano de fondo y otra de acabado.
- Pintura al cemento: se preparará en obra y se aplicará en dos capas espaciadas no menos de 24 horas.
- Pintura plástica, acrílica, vinílica: si es sobre ladrillo, yeso o cemento, se aplicará una mano de imprimación selladora y dos manos de acabado; si es sobre madera, se aplicará una mano de imprimación tapaporos, un plastecido de vetas y golpes con posterior lijado y dos manos de acabado.
- Pintura al aceite: se aplicará una mano de imprimación con brocha y otra de acabado, espaciándolas un tiempo entre 24 y 48 horas.
- Pintura al esmalte: previa imprimación del soporte se aplicará una mano de fondo con la misma pintura diluida en caso de que el soporte sea yeso, cemento o madera, o dos manos de acabado en caso de superficies metálicas.
- Pintura martelé o esmalte de aspecto martelado: se aplicará una mano de imprimación anticorrosiva y una mano de acabado a pistola.
- Laca nitrocelulósica: en caso de que el soporte sea madera, se aplicará una mano de imprimación no grasa y en caso de superficies metálicas, una mano de imprimación antioxidante; a continuación, se aplicarán dos manos de acabado a pistola de laca nitrocelulósica.
- Barniz hidrófugo de silicona: una vez limpio el soporte, se aplicará el número de manos recomendado por el fabricante.
- Barniz graso o sintético: se dará una mano de fondo con barniz diluido y tras un lijado fino del soporte, se aplicarán dos manos de acabado.

• Gestión de residuos

Los residuos generados durante la ejecución de la unidad de obra serán tratados conforme a la Parte III: Gestión de residuos de construcción o demolición en la obra.

• Condiciones de terminación

- Pintura al cemento: se regarán las superficies pintadas dos o tres veces al día unas 12 horas después de su aplicación.
- Pintura al temple: podrá tener los acabados lisos, picado mediante rodillo de picar o goteado mediante proyección a pistola de gotas de temple.

• Control de ejecución, ensayos y pruebas

• Control de ejecución

Se comprobará que se ha ejecutado correctamente la preparación del soporte (imprimación selladora, anticorrosivo, etc.), así como la aplicación del número de manos de pintura necesarios.

• Conservación y mantenimiento

Se comprobará el aspecto y color, la inexistencia de desconchados, embolsamientos y falta de uniformidad, etc., de la aplicación realizada.

Prescripciones sobre verificaciones en el edificio terminado

• Verificaciones y pruebas de servicio para comprobar las prestaciones finales del edificio

En el caso de que se realicen mediciones in situ para comprobar las exigencias de aislamiento acústico a ruido aéreo y de limitación del tiempo de reverberación, se realizarán por laboratorios y conforme a lo establecido en las UNE EN ISO 140-4 y UNE EN ISO 140-5 para ruido aéreo y en la UNE EN ISO 3382 para tiempo de reverberación. La valoración global de resultados de las mediciones de aislamiento se realizará conforme a las definiciones de diferencia de niveles estandarizada para cada tipo de ruido según lo establecido en el Anejo H del DB HR.

Para el cumplimiento de las exigencias del DB HR se admiten tolerancias entre los valores obtenidos por mediciones in situ y los valores límite establecidos en el apartado 2.1 del DB HR, de 3 dBA para aislamiento a ruido aéreo y de 0,1 s para tiempo de reverberación.

4.7.2 REVESTIMIENTOS DE SUELOS Y ESCALERAS

4.7.2.1 REVESTIMIENTOS FLEXIBLES PARA SUELOS Y ESCALERAS

Descripción

• Descripción

Revestimientos de suelos y escaleras con materiales flexibles.

• Criterios de medición y valoración de unidades

Metro cuadrado de pavimento flexible realmente ejecutado, incluyendo todos los trabajos y medios auxiliares, eliminación de restos y limpieza.

El revestimiento de peldaños, se medirá y valorará en metros lineales incluyéndose en el precio unitario, cuantos trabajos, materiales y medios auxiliares sean necesarios.

Prescripciones sobre los productos

• Características y recepción de los productos que se incorporan a las unidades de obra

La recepción de los productos, equipos y sistemas se realizará conforme se desarrolla en la Parte II, Condiciones de recepción de productos. Este control comprende el control de la documentación de los suministros (incluida la correspondiente al marcado CE, cuando sea pertinente), el control mediante distintivos de calidad o evaluaciones técnicas de idoneidad y el control mediante ensayos.

Según CTE DB HE 1, apartado 4, en caso de formar parte de la envolvente térmica, se comprobará que las propiedades higrométricas de los productos utilizados en los cerramientos se corresponden con las especificadas en proyecto: conductividad térmica λ , factor de resistencia a la difusión del vapor de agua μ , y, en su caso, densidad ρ y calor específico c_p , cumpliendo con la transmitancia térmica máxima exigida a los cerramientos que componen la envolvente térmica.

Según DB HR, apartado 4.1, en el pliego de condiciones del proyecto deben expresarse las características acústicas de los productos utilizados en los elementos constructivos de separación. Los productos que componen los elementos constructivos homogéneos se caracterizan por la masa por unidad de superficie kg/m^2 .

- Material de revestimiento (ver Parte II, Relación de productos con marcado CE, 8.8):

Moqueta en rollo o losetas.

Linóleo.

PVC en rollo o losetas.

Amianto-vinilo.

Goma natural en rollo o losetas.

Goma sintética en rollo o losetas.

Corcho en losetas, etc.

Se comprobarán las características y la clase de reacción al fuego cumpliendo el CTE DB SI 1, tabla 4.1.

El valor de resistencia al deslizamiento R_d se determina mediante el ensayo del péndulo descrito en el Anejo 2 de la norma UNE-ENV 12633:2003 empleando la escala C en probetas sin desgaste acelerado.

La muestra seleccionada será representativa de las condiciones más desfavorables de resbaladilidad. Dicha clase se mantendrá durante la vida útil del pavimento.

Con el fin de limitar el riesgo de resbalamiento, los suelos tendrán una clase (resistencia al deslizamiento) adecuada conforme al CTE DB SUA 1, en función del uso y localización en el edificio.

- Sistema de fijación:

En caso de moqueta en losetas, éstas podrán ser autoadhesivas.

En caso de moqueta en rollo, ésta podrá ir adherida o tensada por adhesión o por rastreles.

En caso de linóleo, PVC, amianto - vinilo, tanto en losetas como en rollo, podrán ir adheridos al soporte.

En caso de goma en losetas o rollo, podrá ir adherido o recibido con mortero de cemento.

En cualquier caso el adhesivo podrá ser de resinas sintéticas con polímeros, resinas artificiales, bituminosos, cementos - cola, etc. La banda adhesiva en rollos podrá ser de cinta termoplástica impregnada con adhesivo por ambas caras.

- Mampelrán: podrá ser de madera, de acero inoxidable o perfil extrusionado en aleación de aluminio con recubrimiento anódico no menor de 15 micras, o PVC.

Prescripción en cuanto a la ejecución por unidades de obra

- **Características técnicas de cada unidad de obra**

Conforme al DB HR, apartado 4.2, en el pliego de condiciones del proyecto deben expresarse las características acústicas de los elementos constructivos obtenidas mediante ensayos en laboratorio. Si éstas se han obtenido mediante métodos de cálculo, los valores obtenidos y la justificación de los cálculos deben incluirse en la memoria del proyecto y consignarse en el pliego de condiciones.

- **Condiciones previas: soporte**

La superficie del forjado, losa, suelo flotante o solera estará exenta de grasas, aceite o polvo y con la planeidad y nivel previsto.

En caso de pavimento de moqueta en losetas autoadhesivas o en rollo, linóleo y PVC en losetas o en rollo, losetas de amianto - vinilo y baldosas de goma adheridos, se extenderá sobre el forjado, suelo flotante o solera una capa de mortero de cemento, y sobre ésta una o más capas de pasta de alisado.

En caso de pavimento de goma en rollo o baldosas recibidas con cemento, se extenderá sobre el forjado, suelo flotante o solera una capa de mortero de cemento, y sobre ésta una capa de lechada de cemento.

Si puede haber humedad entre el soporte y la capa de mortero base del revestimiento, se colocará entre ambas una lamina impermeabilizante.

- **Compatibilidad entre los productos, elementos y sistemas constructivos**

No se colocarán pavimentos de moqueta en locales húmedos.

No se colocarán pavimentos de linóleo o PVC en locales húmedos, ni en los que hayan de manejarse álcalis, disolventes aromáticos y cetonas.

No se colocarán pavimentos de amianto-vinilo en locales húmedos, ni en los que hayan de manejarse ácidos orgánicos diluidos, disolventes orgánicos aromáticos y particularmente cetonas.

No se colocarán pavimentos de goma en locales donde hayan de manejarse ácidos inorgánicos, orgánicos y oxidantes concentrados, disolventes aromáticos o clorados, aceites y grasas animales, vegetales y minerales.

- **Proceso de ejecución**

- **Ejecución**

En caso de pavimentos suministrados en rollo, se cortarán en tiras con las medidas del local, dejando una tolerancia de 2-3 cm en exceso.

En caso de pavimentos de losetas, se replanteará su colocación sobre la pasta de alisado.

Las juntas de dilatación se harán coincidir con las del edificio y se mantendrán en todo el espesor del pavimento.

Las juntas constructivas se realizarán en el encuentro entre pavimentos diferentes.

Las losetas se colocarán de forma que queden a tope y sin cejas.

En caso de aplicar adhesivo, se hará en la forma y cantidad indicados por el fabricante del mismo.

En caso de rollos de moqueta tensados por adhesión, se colocará la banda adhesiva sobre la pasta de alisado y a lo largo del perímetro del suelo a revestir.

En caso de rollos de moqueta tensados por rastreles, éstos se recibirán en todo el perímetro del local al mortero de cemento, dejando una holgura con el paramento. La pasta de alisado quedará nivelada con el rastrel.

En caso de losetas o rollos de linóleo adheridos, las tiras se solaparán 20 mm en las juntas y el solape se cortará sirviendo de guía al borde superior, aplicándose posteriormente el adhesivo.

En caso de losetas de PVC homogéneo adheridos con juntas soldadas, cuando en los cantos del material no exista biselado de fábrica, se abrirá una roza en la junta con una fresa triangular donde se introducirá por calor y presión el cordón de soldadura.

Según el CTE DB SUA 1, apartado 4.2.3, en las mesetas de planta de las escaleras de zonas de uso público se dispondrá una franja de pavimento visual y táctil en el arranque de los tramos. Tendrán 80 cm de longitud en el sentido de la marcha, anchura la del itinerario y acanaladuras perpendiculares al eje de la escalera. Las exigidas para señalar el itinerario accesible hasta un punto de llamada accesible o hasta un punto de atención accesible, serán de acanaladura paralela a la dirección de la marcha y de anchura 40 cm.

En general, no se pisará el pavimento durante las 24 horas siguientes a su colocación.

- **Gestión de residuos**

Los residuos generados durante la ejecución de la unidad de obra serán tratados conforme a la Parte III: Gestión de residuos de construcción o demolición en la obra.

- **Tolerancias admisibles**

Según el CTE DB SUA 1, apartado 2, el suelo no tendrá juntas que presenten un resalto de más de 4 mm. Los elementos salientes del nivel del pavimento, puntuales y de pequeña dimensión (por ejemplo, los cerraderos de puertas) no deben sobresalir del pavimento más de 12 mm y el saliente que exceda de 6 mm en sus caras enfrentadas al sentido de circulación de las personas no debe formar un ángulo con el pavimento que exceda de 45°; los desniveles que no excedan de 5 cm se resolverán con una pendiente que no exceda el 25%; en zonas para circulación de personas, el suelo no presentará perforaciones o huecos por los que pueda introducirse una esfera de 1,5 cm de diámetro.

- **Condiciones de terminación**

Se limpiarán las manchas de adhesivo o cemento que pudieran haber quedado.

En caso de revestimiento de peldaños, el mampelrán se colocará con adhesivo y se fijará de forma que no existan cejas con la huella y que solape la tabica.

En caso de ser de madera o metálico se colocará con patillas o tornillos de acero protegidos contra la corrosión, y en caso de ser de goma, PVC o metálico, se colocará con adhesivo.

- **Control de ejecución, ensayos y pruebas**

- **Control de ejecución**

Puntos de observación.

- Comprobación del soporte:

Comprobar que el soporte está seco, limpio y nivelado.

- Ejecución:

Comprobar espesor de la capa de alisado.

Verificar horizontalidad de la capa de alisado.

Verificar la planeidad del revestimiento con regla de 2 m.

Aplicación del adhesivo. Secado.

- Comprobación final:

Inspeccionar existencia de bolsas y cejas.

Prescripciones sobre verificaciones en el edificio terminado

- **Verificaciones y pruebas de servicio para comprobar las prestaciones finales del edificio**

En el caso de que se realicen mediciones in situ para comprobar las exigencias de aislamiento acústico a ruido aéreo, de aislamiento acústico a ruido de impactos y de limitación del tiempo de reverberación, se realizarán por laboratorios y conforme a lo establecido en las UNE EN ISO 140-4 y UNE EN ISO 140-5 para ruido aéreo, en la UNE EN ISO 140-7 para ruido de impactos y en la UNE EN ISO 3382 para tiempo de reverberación. La valoración global de resultados de las mediciones de aislamiento se realizará conforme a las definiciones de diferencia de niveles estandarizada para cada tipo de ruido según lo establecido en el Anejo H del DB HR.

Para el cumplimiento de las exigencias del DB HR se admiten tolerancias entre los valores obtenidos por mediciones in situ y los valores límite establecidos en el apartado 2.1 del DB HR, de 3 dBA para aislamiento a ruido aéreo, de 3 dB para aislamiento a ruido de impacto y de 0,1 s para tiempo de reverberación.

4.7.2.2 REVESTIMIENTOS CERÁMICOS PARA SUELOS Y ESCALERAS

Descripción

- **Descripción**

Revestimiento para acabados de suelos interiores, exteriores y peldaños de escaleras con baldosas cerámicas esmaltadas o no, con mosaico cerámico de vidrio, y piezas complementarias y especiales, recibidos al soporte mediante material de agarre, con o sin acabado rejuntado.

- **Criterios de medición y valoración de unidades**

Metro cuadrado de embaldosado realmente ejecutado, incluyendo cortes, parte proporcional de piezas complementarias y especiales, rejuntado, eliminación de restos y limpieza.

Los revestimientos de peldaño y los rodapiés, se medirán y valorarán por metro lineal.

Prescripciones sobre los productos

- **Características y recepción de los productos que se incorporan a las unidades de obra**

La recepción de los productos, equipos y sistemas se realizará conforme se desarrolla en la Parte II, Condiciones de recepción de productos. Este control comprende el control de la documentación de los suministros (incluida la del marcado CE cuando sea pertinente), el control mediante distintivos de calidad o evaluaciones técnicas de idoneidad y el control mediante ensayos.

Según CTE DB HE 1, apartado 4, en caso de formar parte de la envolvente térmica, se comprobará que las propiedades higrométricas de los productos utilizados en los cerramientos se corresponden con las especificadas en proyecto: conductividad térmica λ , factor de resistencia a la difusión del vapor de agua μ , y, en su caso, densidad ρ y calor específico c_p , cumpliendo con la transmitancia térmica máxima exigida a los cerramientos que componen la envolvente térmica.

Según DB HR, apartado 4.1, en el pliego de condiciones del proyecto deben expresarse las características acústicas de los productos utilizados en los elementos constructivos de separación. Los productos que componen los elementos constructivos homogéneos se caracterizan por la masa por unidad de superficie kg/m^2 .

- Baldosas cerámicas (ver Parte II, Relación de productos con marcado CE, 8.4.4):

Gres esmaltado: baldosas con absorción de agua baja o media - baja, prensadas en seco, esmaltadas. Adecuadas para suelos interiores y exteriores.

Gres porcelánico: baldosas con muy baja absorción de agua, prensadas en seco o extruídas para suelos interiores y exteriores. Hay dos tipos básicos: gres porcelánico no esmaltado y gres porcelánico esmaltado.

Baldosín catalán: baldosas con absorción de agua desde media - alta a alta o incluso muy alta, extruídas, generalmente no esmaltadas. Se utiliza para solado de terrazas, balcones y porches

Gres rústico: baldosas con absorción de agua baja o media - baja, extruídas, generalmente no esmaltadas. Para revestimiento de solados exteriores.

Barro cocido: baldosas con de apariencia rústica y alta absorción de agua, en su mayoría no esmaltadas.

- Sistemas: conjuntos de piezas con medidas, formas o colores diferentes que tienen una función común:

Sistemas para escaleras; incluyen peldaños, tabicas, rodapiés o zanquines, generalmente de gres.

Sistemas para piscinas: incluyen piezas planas y tridimensionales. Son generalmente esmaltadas y de gres. Deben tener buena resistencia a la intemperie y a los agentes químicos de limpieza y aditivos para aguas de piscina.

- Mosaico: podrá ser de piezas cerámicas, de gres o esmaltadas, o mosaico de vidrio.

- Piezas complementarias y especiales, de muy diversas medidas y formas: listeles, tacos, tiras y algunas molduras y cenefas.

- Características mínimas que deben cumplir todas las baldosas cerámicas.

El dorso de las piezas tendrá rugosidad suficiente, preferentemente con entalladuras en forma de "cola de milano", y una profundidad superior a 2 mm.

Características dimensionales.

Expansión por humedad, máximo 0,6 mm/m.

Resistencia química a productos domésticos y a bases y ácidos.

Resistencia a las manchas.

Resistencia al deslizamiento, para evitar el riesgo de resbalamiento de los suelos, según su uso y localización en el edificio se le exigirá una clase u otra (tabla 1.1. del CTE DB SUA 1).

Según el CTE DB HS 1, apartado 2.3.2, cuando se trate de revestimiento exterior, debe tener una resistencia a filtración determinada, según el CTE DB HS 1.

- Bases para embaldosado:

Sin base o embaldosado directo: sin base o con capa no mayor de 3 mm, mediante película de polietileno, fieltro bituminoso, esterilla especial, etc.

Base de arena o gravilla: con arena gruesa o gravilla natural o de machaqueo de espesor inferior a 2 cm para nivelar, rellenar o desolidarizar. Debe emplearse en estado seco.

Base de arena estabilizada: con arena natural o de machaqueo estabilizada con un conglomerante hidráulico. Puede servir de relleno.

Base de mortero o capa de regularización. También podrá ser un suelo flotante (ver capítulo Suelos flotantes): con mortero pobre, de espesor entre 3 y 5 cm, para posibilitar la colocación con capa fina o evitar la deformación de capas aislantes.

Base de mortero armado. También podrá ser un suelo flotante (ver capítulo Suelos flotantes): mortero armado con mallazo, el espesor puede estar entre 4 y 6 cm. Se utiliza como capa de refuerzo para el reparto de cargas y para garantizar la continuidad del soporte.

- Sistema de colocación en capa gruesa: para su colocación se pueden usar morteros industriales (secos, húmedos), semiterminados y hechos en obra. Material de agarre: mortero tradicional (MC) (ver Parte II, Relación de productos con marcado CE, 19.1.13). Según RC-08, para los morteros de albañilería se utilizarán, preferentemente, los cementos de albañilería, pudiéndose utilizar también cementos comunes con un contenido de adición

apropiado, seleccionando los más adecuados en función de sus características mecánicas, de blancura, en su caso, y del contenido de aditivo aireante en el caso de los cementos de albañilería.

- Sistema de colocación en capa fina, adhesivos (ver Parte II, Relación de productos con marcado CE, 8.4.3):

Adhesivos cementosos o morteros cola (C): constituido por conglomerantes hidráulicos, cargas minerales y aditivos orgánicos. Hay dos clases principales: adhesivo cementoso normal (C1) y adhesivo cementoso mejorado (C2).

Adhesivos en dispersión o pastas adhesivas (D): constituido por un conglomerante orgánico, aditivos orgánicos y cargas minerales. Existen dos clases: adhesivo en dispersión normal (D1) y adhesivo en dispersión mejorado (D2).

Adhesivos de resinas reactivas (R): constituido por resinas sintéticas, aditivos orgánicos y cargas minerales. Existen dos clases principales: adhesivo de resinas reactivas normal (R1) y adhesivo de resinas reactivas mejorado (R2).

Características de los materiales de agarre: adherencia mecánica y química, tiempo abierto, deformabilidad, durabilidad a ciclos de hielo y deshielo, etc.

- Material de rejuntado:

Material de rejuntado cementoso (CG): constituido por conglomerantes hidráulicos, cargas minerales y aditivos orgánicos, que sólo tienen que mezclarse con agua o adición líquida justo antes de su uso. Existen dos clases: normal (CG1) y mejorado (CG2). Sus características fundamentales son: resistencia a abrasión; resistencia a flexión; resistencia a compresión; retracción; absorción de agua.

Material de rejuntado de resinas reactivas (RG): constituido por resinas sintéticas, aditivos orgánicos y cargas minerales. Sus características fundamentales son: resistencia a abrasión; resistencia a flexión; resistencia a la compresión; retracción; absorción de agua.

Lechada de cemento (L): producto no normalizado preparado in situ con cemento Portland y cargas minerales.

- Material de relleno de las juntas (ver Parte II, Relación de productos con marcado CE, según material):

Juntas estructurales: perfiles o cubrecantos de plástico o metal, másticos, etc.

Juntas perimetrales: poliestireno expandido, silicona.

Juntas de partición: perfiles, materiales elásticos o material de relleno de las juntas de colocación.

Con el fin de limitar el riesgo de resbalamiento, los suelos tendrán una clase (resistencia al deslizamiento) adecuada conforme al DB-SUA 1, en función del uso y localización en el edificio.

Prescripción en cuanto a la ejecución por unidades de obra

- **Características técnicas de cada unidad de obra**

Conforme al DB HR, apartado 4.2, en el pliego de condiciones del proyecto deben expresarse las características acústicas de los elementos constructivos obtenidas mediante ensayos en laboratorio. Si éstas se han obtenido mediante métodos de cálculo, los valores obtenidos y la justificación de los cálculos deben incluirse en la memoria del proyecto y consignarse en el pliego de condiciones.

- **Condiciones previas: soporte**

La puesta en obra de los revestimientos cerámicos se llevará a cabo por profesionales especialistas con la supervisión de la dirección facultativa.

En general, el soporte para la colocación de baldosas debe reunir las siguientes características: estabilidad dimensional, flexibilidad, resistencia mecánica, sensibilidad al agua, planeidad.

En cuanto a la estabilidad dimensional del soporte base se comprobarán los tiempos de espera desde la fabricación.

En cuanto a las características de la superficie de colocación, reunirá las siguientes:

- Planeidad:

Capa gruesa: se comprobará que pueden compensarse las desviaciones con espesor de mortero.

Capa fina: se comprobará que la desviación máxima con regla de 2 m, no excede de 3 mm.

- Humedad:

Capa gruesa: en la base de arena (capa de desolidarización) se comprobará que no hay exceso de humedad.

Capa fina: se comprobará que la superficie está aparentemente seca.

- Limpieza: ausencia de polvo, pegotes, aceite, etc.

- Flexibilidad: la flecha activa de los forjados no será superior a 10 mm.

- Resistencia mecánica: el forjado deberá soportar sin rotura o daños las cargas de servicio, el peso permanente del revestimiento y las tensiones del sistema de colocación.

- Rugosidad: en caso de soportes muy lisos y poco absorbentes, se aumentará la rugosidad por picado u otros medios. En caso de soportes disgregables se aplicará una imprimación impermeabilizante.

- Impermeabilización: sobre soportes de madera o yeso será conveniente prever una imprimación impermeabilizante.

- Humedad: en caso de capa fina, la superficie tendrá una humedad inferior al 3%.

En algunas superficies como soportes preexistentes en obras de rehabilitación, pueden ser necesarias actuaciones adicionales para comprobar el acabado y estado de la superficie (rugosidad, porosidad, dureza superficial, presencia de zonas huecas, etc.).

En soportes deformables o sujetos a movimientos importantes, se usará el material de rejuntado de mayor deformabilidad.

En caso de embaldosado tomado con capa fina sobre madera o revestimiento cerámico existente, se aplicará previamente una imprimación como puente de adherencia, salvo que el adhesivo a utilizar sea C2 de dos componentes, o R.

En caso de embaldosado tomado con capa fina sobre revestimiento existente de terrazo o piedra natural, se tratará éste con agua acidulada para abrir la porosidad de la baldosa preexistente.

- **Proceso de ejecución**

- **Ejecución**

Condiciones generales:

La colocación se realizará en unas condiciones climáticas normales (5 °C a 30 °C), procurando evitar el soleado directo, las corrientes de aire, lluvias y aplicar con riesgo de heladas.

- Preparación:

Aplicación, en su caso, de base de mortero de cemento. Disposición de capa de desolidarización, caso de estar prevista en proyecto. Aplicación, en su caso, de imprimación.

Existen dos sistemas de colocación:

Colocación en capa gruesa: se coloca la cerámica directamente sobre el soporte, aunque en los suelos se debe de prever una base de arena u otro sistema de desolidarización.

Colocación en capa fina: se realiza generalmente sobre una capa previa de regularización del soporte.

- Ejecución:

Amasado:

Con adhesivos cementosos: según recomendaciones del fabricante, se amasará el producto hasta obtener una masa homogénea y cremosa. Finalizado el amasado, se mantendrá la pasta en reposo durante unos minutos. Antes de su aplicación se realizará un breve amasado con herramienta de mano. Con adhesivos en dispersión: se presentan listos para su uso. Con adhesivos de resinas reactivas: según indicaciones del fabricante.

Colocación general:

Es recomendable, al colocar, mezclar piezas de varias cajas. Las piezas cerámicas se colocarán sobre la masa extendida presionándola por medio de ligeros golpes con un mazo de goma y moviéndolas ligeramente hasta conseguir el aplastamiento total de los surcos del adhesivo para lograr un contacto pleno. Las baldosas se colocarán dentro del tiempo abierto del adhesivo, antes de que se forme una película seca en la superficie del mismo que evite la adherencia. Se recomienda extender el adhesivo en paños no mayores de 2 m². En caso de mosaicos: el papel de la cara vista se desprenderá tras la colocación y la red dorsal quedará incorporada al material de agarre. En caso de productos porosos no esmaltados, se recomienda la aplicación de un producto antiadherente del cemento, previamente a las operaciones de rejuntado para evitar su retención y endurecimiento sobre la superficie del revestimiento.

Juntas

La separación mínima entre baldosas será de 1,5 mm. En caso de soportes deformables, la separación entre baldosas será mayor o igual a 3 mm.

Juntas de colocación y rejuntado: puede ser aconsejable llenar parcialmente las juntas de colocación con tiras de un material compresible antes de llenarlas a tope. El material compresible no debería adherirse al material de rejuntado o, en otro caso, debe cubrirse con una cinta de desolidarización. Estas cintas son generalmente autoadhesivas.

La profundidad mínima del rejuntado será de 6mm. Se deberán rellenar a las 24 horas del embaldosado.

Juntas de movimiento estructurales: deberán llegar al soporte, incluyendo la capa de desolidarización si la hubiese, y su anchura debe ser, como mínimo, la de la junta del soporte. Se rematan usualmente rellenándolas con materiales de elasticidad duradera.

Juntas de movimiento perimetrales: evitarán el contacto del embaldosado con otros elementos tales como paredes, pilares exentos y elevaciones de nivel mediante se deben prever antes de colocar la capa de regularización, y dejarse en los límites de las superficies horizontales a embaldosar con otros elementos tales como paredes, pilares...Se puede prescindir de ellas en recintos con superficies menores de 7 m². Deben ser juntas continuas con una anchura mayor o igual de 5 mm. Quedarán ocultas por el rodapié o por el revestimiento adyacente. Deberán estar limpias de restos de materiales de obra y llegar hasta el soporte.

Juntas de partición (dilatación): la superficie máxima a revestir sin estas juntas es de 50 m² a 70 m² en interior, y de la mitad de estas en el exterior. La posición de las juntas deberá replantearse de forma que no estén cruzadas en el paso, si no deberían protegerse. Estas juntas deberán cortar el revestimiento cerámico, el adhesivo y el mortero base con una anchura mayor o igual de 5 mm. Pueden rellenarse con perfiles o materiales elásticos.

Corte y taladrado:

Los taladros que se realicen en las piezas para el paso de tuberías, tendrán un diámetro de 1 cm mayor que el diámetro de estas. Siempre que sea posible los cortes se realizarán en los extremos de los paramentos.

• Gestión de residuos

Los residuos generados durante la ejecución de la unidad de obra serán tratados conforme a la Parte III: Gestión de residuos de construcción o demolición en la obra.

• Tolerancias admisibles

Características dimensionales para colocación con junta mínima:

- Longitud y anchura/ rectitud de lados:

Para $L \leq 100$ mm $\pm 0,4$ mm

Para $L > 100$ mm $\pm 0,3\%$ y $\pm 1,5$ mm.

- Ortogonalidad:

Para $L \leq 100$ mm $\pm 0,6$ mm

Para $L > 100$ mm $\pm 0,5\%$ y $\pm 2,0$ mm.

- Planitud de superficie:

Para $L \leq 100$ mm $\pm 0,6$ mm

$L > 100$ mm $\pm 0,5\%$ y $\pm 2,0/- 1,0$ mm.

Según el CTE DB SUA 1, apartado 2, para limitar el riesgo de caídas el suelo debe cumplir las condiciones siguientes:

No tendrá juntas que presenten un resalto de más de 4 mm. Los elementos salientes del nivel del pavimento, puntuales y de pequeña dimensión (por ejemplo, los cerraderos de puertas) no deben sobresalir del pavimento más de 12 mm y el saliente que exceda de 6 mm en sus caras enfrentadas al sentido de circulación de las personas no debe formar un ángulo con el pavimento que exceda de 45°.

Los desniveles menores o igual de 5 cm se resolverán con una pendiente $\leq 25\%$.

En zonas para circulación de personas, el suelo no presentará perforaciones o huecos donde puedan introducirse una esfera de 1,5 cm de diámetro.

• Condiciones de terminación

En revestimientos porosos es habitual aplicar tratamientos superficiales de impermeabilización con líquidos hidrófugos y ceras para mejorar su comportamiento frente a las manchas y evitar la aparición de eflorescencias.

Este tratamiento puede ser previo o posterior a la colocación.

En pavimentos que deban soportar agresiones químicas, el material de rejuntado debe ser de resinas de reacción de tipo epoxi.

Una vez finalizada la colocación y el rejuntado, la superficie del material cerámico suele presentar restos de cemento. Normalmente basta con una limpieza con una solución ácida diluida para eliminar esos restos.

Nunca debe efectuarse una limpieza ácida sobre revestimientos recién colocados.

Es conveniente impregnar la superficie con agua limpia previamente a cualquier tratamiento químico. Y aclarar con agua inmediatamente después del tratamiento, para eliminar los restos de productos químicos.

• Control de ejecución, ensayos y pruebas

• Control de ejecución

- De la preparación:

Aplicación de base de cemento: comprobar dosificación, consistencia y planeidad final.

Capa fina, desviación máxima medida con regla de 2 m: 3 mm.

Capa de desolidarización: para suelos, comprobar su disposición y espesor.

Aplicación de imprimación: verificar la idoneidad de la imprimación y que la aplicación se hace siguiendo las instrucciones del fabricante.

- Comprobación de los materiales y colocación del embaldosado:

Baldosa: verificar que se ha realizado el control de recepción.

Mortero de cemento (capa gruesa):

Comprobar que las baldosas se han humedecido por inmersión en agua.

Comprobar reglado y nivelación del mortero fresco extendido.

En suelos: comprobar que antes de la colocación de las baldosas se espolvorea cemento sobre el mortero fresco extendido.

Adhesivo (capa fina):

Verificar que el tipo de adhesivo corresponde al especificado en proyecto.

Aplicación del adhesivo:

Comprobar que se utiliza siguiendo las instrucciones del fabricante.

Comprobar espesor, extensión y peinado con llana dentada adecuada.

Tiempo abierto de colocación:

Comprobar que las baldosas se colocan antes de que se forme una película sobre la superficie del adhesivo.

Comprobar que las baldosas se asientan definitivamente antes de que concluya el tiempo abierto del adhesivo.

Colocación por doble encolado: comprobar que se utiliza esta técnica en embaldosados en exteriores y para baldosas mayores de 35 cm o superficie mayor de 1225 cm².

Juntas de movimiento:

Estructurales: comprobar que se cubren y se utiliza un sellante adecuado.

Perimetrales y de partición: comprobar su disposición, que no se cubren de adhesivo y que se utiliza un material adecuado para su relleno.

Juntas de colocación: verificar que el tipo de material de rejuntado corresponde con el especificado en proyecto. Comprobar la eliminación y limpieza del material sobrante.

- Comprobación final:

Desviación de planeidad del revestimiento: la desviación entre dos baldosas adyacentes no debe exceder de 1mm. La desviación máxima se medirá con regla de 2 m.

Para paramentos no debe exceder de 2 mm.

Para suelos no debe exceder de 3 mm.

Alineación de juntas de colocación; la diferencia de alineación de juntas se medirá con regla de 1 m.

Para paramentos: no debe exceder de ± 1 mm.

Para suelos: no debe exceder de ± 2 mm.

Limpieza final: comprobación y medidas de protección.

- **Conservación y mantenimiento**

Las zonas recién pavimentadas deberán señalizarse para evitar que el solado sea transitado antes del tiempo recomendado por el fabricante del adhesivo.

Se colocará una protección adecuada frente a posibles daños debidos a trabajos posteriores, pudiendo cubrirse con cartón, plásticos gruesos, etc.

Prescripciones sobre verificaciones en el edificio terminado

- **Verificaciones y pruebas de servicio para comprobar las prestaciones finales del edificio**

En el caso de que se realicen mediciones in situ para comprobar las exigencias de aislamiento acústico a ruido aéreo, de aislamiento acústico a ruido de impactos y de limitación del tiempo de reverberación, se realizarán por laboratorios y conforme a lo establecido en las UNE EN ISO 140-4 y UNE EN ISO 140-5 para ruido aéreo, en la UNE EN ISO 140-7 para ruido de impactos y en la UNE EN ISO 3382 para tiempo de reverberación. La valoración global de resultados de las mediciones de aislamiento se realizará conforme a las definiciones de diferencia de niveles estandarizada para cada tipo de ruido según lo establecido en el Anejo H del DB HR.

Para el cumplimiento de las exigencias del DB HR se admiten tolerancias entre los valores obtenidos por mediciones in situ y los valores límite establecidos en el apartado 2.1 del DB HR, de 3 dBA para aislamiento a ruido aéreo, de 3 dB para aislamiento a ruido de impacto y de 0,1 s para tiempo de reverberación.

4.7.2.3 SOLERAS

Descripción

- **Descripción**

Capa resistente compuesta por una subbase granular compactada, impermeabilización y una capa de hormigón con espesor variable según el uso para el que esté indicado. Se apoya sobre el terreno, pudiéndose disponer directamente como pavimento mediante un tratamiento de acabado superficial, o bien como base para un solado.

Se utiliza para base de instalaciones o para locales con sobrecarga estática variable según el uso para el que este indicado (garaje, locales comerciales, etc.).

- **Criterios de medición y valoración de unidades**

Metro cuadrado de solera terminada, con sus distintos espesores y características del hormigón, incluido limpieza y compactado de terreno.

Las juntas se medirán y valorarán por metro lineal, incluso separadores de poliestireno, con corte y colocación del sellado.

Prescripciones sobre los productos

- **Características y recepción de los productos que se incorporan a las unidades de obra**

Según CTE DB HE 1, apartado 4, en caso de formar parte de la envolvente térmica, se comprobará que las propiedades higrométricas de los productos utilizados en los cerramientos se corresponden con las especificadas en proyecto: conductividad térmica λ , factor de resistencia a la difusión del vapor de agua μ , γ , en su caso, densidad ρ y calor específico c_p , cumpliendo con la transmitancia térmica máxima exigida a los cerramientos que componen la envolvente térmica.

Según DB HR, apartado 4.1, en el pliego de condiciones del proyecto deben expresarse las características acústicas de los productos utilizados en los elementos constructivos de separación. Los productos que componen los elementos constructivos homogéneos se caracterizan por la masa por unidad de superficie kg/m².

- Capa subbase: podrá ser de gravas, zahorras compactadas, etc.

- Impermeabilización (ver Parte II, Relación de productos con marcado CE, 4): podrá ser de lámina de polietileno, etc.

- Hormigón en masa:

- Cemento (ver Parte II, Relación de productos con marcado CE, 19.1.1): cumplirá las exigencias en cuanto a composición, características mecánicas, físicas y químicas que establece la Instrucción RC-08.

- Áridos (ver Parte II, Relación de productos con marcado CE, 19.1.14, 19.1.15): cumplirán las condiciones físico- químicas, físico- mecánicas y granulométricas establecidas en la Instrucción EHE-08. Se recomienda que el tamaño máximo del árido sea inferior a 40 mm, para facilitar la puesta en obra del hormigón.

- Agua: se admitirán todas las aguas potables, las tradicionalmente empleadas y las recicladas procedentes del lavado de cubas de la central de hormigonado. Deberán cumplir las condiciones del artículo 27 de la Instrucción EHE-08. En caso de duda, el agua deberá cumplir las condiciones de dicho artículo.

- Armadura de retracción: será de malla electrosoldada de barras o alambres corrugados que cumple las condiciones en cuanto a adherencia y características mecánicas mínimas establecidas en la Instrucción EHE-08.

- Aglomerantes, aglomerantes compuestos y mezclas hechas en fábrica para suelos autonivelantes a base de sulfato de calcio (ver Parte II, Relación de productos con marcado CE, 19.1.20).

- Aglomerantes para soleras continuas de magnesia. Magnesia cáustica y cloruro de magnesio (ver Parte II, Relación de productos con marcado CE, 19.1.21).

Incompatibilidades entre materiales: en la elaboración del hormigón, debido a su peligrosidad se permite el empleo de áridos que contengan sulfuros oxidables en una proporción muy baja, conforme a lo indicado en la Instrucción EHE-08.

- Sistema de drenaje

Drenes lineales: tubos de hormigón poroso o de PVC, polietileno, etc. (ver Parte II, Relación de productos con marcado CE, 14.1).

Drenes superficiales: láminas drenantes de polietileno y geotextil, etc. (ver Parte II, Relación de productos con marcado CE, 4.3).

- Encachados de áridos naturales o procedentes de machaqueo, etc.

- Arquetas de hormigón.

- Sellador de juntas de retracción (ver Parte II, Relación de productos con marcado CE, 9): será de material elástico. Será de fácil introducción en las juntas y adherente al hormigón.

- Relleno de juntas de contorno (ver Parte II, Relación de productos con marcado CE, 3): podrá ser de poliestireno expandido, etc.

Se eliminarán de las gravas acopiadas, las zonas segregadas o contaminadas por polvo, por contacto con la superficie de apoyo, o por inclusión de materiales extraños.

El árido natural o de machaqueo utilizado como capa de material filtrante estará exento de arcillas y/o margas y de cualquier otro tipo de materiales extraños.

Se comprobará que el material es homogéneo y que su humedad es la adecuada para evitar su segregación durante su puesta en obra y para conseguir el grado de compactación exigido. Si la humedad no es la adecuada se adoptarán las medidas necesarias para corregirla sin alterar la homogeneidad del material.

Los acopios de las gravas se formarán y explotarán, de forma que se evite la segregación y compactación de las mismas.

Los residuos generados durante la ejecución de la unidad de obra serán tratados conforme a la Parte III: Gestión de residuos de construcción o demolición en la obra.

Prescripción en cuanto a la ejecución por unidades de obra

- **Características técnicas de cada unidad de obra**

Conforme al DB HR, apartado 4.2, en el pliego de condiciones del proyecto deben expresarse las características acústicas de los elementos constructivos obtenidas mediante ensayos en laboratorio. Si éstas se han obtenido mediante métodos de cálculo, los valores obtenidos y la justificación de los cálculos deben incluirse en la memoria del proyecto y consignarse en el pliego de condiciones.

- Condiciones previas: soporte

Se compactarán y limpiarán los suelos naturales.

Las instalaciones enterradas estarán terminadas.

Se fijarán puntos de nivel para la realización de la solera.

- Compatibilidad entre los productos, elementos y sistemas constructivos

Para prevenir el fenómeno electroquímico de la corrosión galvánica entre metales con diferente potencial, se adoptarán las siguientes medidas:

Evitar el contacto entre dos metales de distinta actividad. En caso de no poder evitar el contacto, se deberá seleccionar metales próximos en la serie galvánica.

Aislar eléctricamente los metales con diferente potencial.

Evitar el acceso de agua y oxígeno a la zona de unión de los dos metales.

No se dispondrán soleras en contacto directo con suelos de arcillas expansivas, ya que podrían producirse abombamientos, levantamientos y roturas de los pavimentos, agrietamiento de particiones interiores, etc.

- **Proceso de ejecución**

- Ejecución

- Ejecución de la subbase granular:

Se extenderá sobre el terreno limpio y compactado. Se compactará mecánicamente y se enrasará.

- Colocación de la lámina de polietileno sobre la subbase.

- Capa de hormigón:

Se extenderá una capa de hormigón sobre la lámina impermeabilizante; su espesor vendrá definido en proyecto según el uso y la carga que tenga que soportar. Si se ha disponer de malla electrosoldada se dispondrá antes de colocar el hormigón. El curado se realizará cumpliendo lo especificado en el artículo 71.6 de la Instrucción EHE-08

- Juntas de contorno:

Antes de verter el hormigón se colocará el elemento separador de poliestireno expandido que formará la junta de contorno alrededor de cualquier elemento que interrumpa la solera, como pilares y muros.

- Juntas de retracción:

Se ejecutarán mediante cajeados previstos o realizados posteriormente a máquina, no separadas más de 6 m, que penetrarán en 1/3 del espesor de la capa de hormigón.

- Drenaje. Según el CTE DB HS 1 apartado 2.2.2:

Si es necesario se dispondrá una capa drenante y una capa filtrante sobre el terreno situado bajo el suelo. En caso de que se utilice como capa drenante un encachado, deberá disponerse una lámina de polietileno por encima de ella.

Se dispondrán tubos drenantes, conectados a la red de saneamiento o a cualquier sistema de recogida para su reutilización posterior, en el terreno situado bajo el suelo. Cuando dicha conexión esté situada por encima de la red de drenaje, se colocará al menos una cámara de bombeo con dos bombas de achique.

En el caso de muros pantalla los tubos drenantes se colocarán a un metro por debajo del suelo y repartidos uniformemente junto al muro pantalla.

Se colocará un pozo drenante por cada 800 m² en el terreno situado bajo el suelo. El diámetro interior del pozo será como mínimo igual a 70 cm. El pozo deberá disponer de una envolvente filtrante capaz de impedir el arrastre de finos del terreno. Deberán disponerse dos bombas de achique, una conexión para la evacuación a la red de saneamiento o a cualquier sistema de recogida para su reutilización posterior y un dispositivo automático para que el achique sea permanente.

- Gestión de residuos

Los residuos generados durante la ejecución de la unidad de obra serán tratados conforme a la Parte III: Gestión de residuos de construcción o demolición en la obra.

En el caso de centrales de obra para la fabricación de hormigón, el agua procedente del lavado de sus instalaciones o de los elementos de transporte del hormigón, se verterá sobre zonas específicas, impermeables y adecuadamente señalizadas. Las aguas así almacenadas podrán reutilizarse como agua de amasado para la fabricación del hormigón.

Siempre que se cumplan los requisitos establecidos al efecto en el artículo 27 de la Instrucción EHE-08.

Como criterio general, se procurará evitar la limpieza de los elementos de transporte del hormigón en la obra. En caso de que fuera inevitable dicha limpieza, se deberán seguir un procedimiento semejante al anteriormente indicado para las centrales de obra.

En el caso de producirse situaciones accidentales que provoquen afecciones medioambientales tanto al suelo como a acuíferos cercanos, el constructor deberá sanear el terreno afectado y solicitar la retirada de los correspondientes residuos por un gestor autorizado. En caso de producirse el vertido, se gestionará los residuos generados según lo indicado en el punto 77.1.1 de la Instrucción EHE-08.

•Tolerancias admisibles

Se comprobará que las dimensiones ejecutadas presentan unas desviaciones admisibles para el funcionamiento adecuado de la construcción. Se estará a lo dispuesto en el proyecto de ejecución o, en su defecto a lo establecido en el anejo nº11 de la Instrucción EHE-08.

•Condiciones de terminación

La superficie de la solera se terminará mediante reglado, o se dejará a la espera del solado.

• **Control de ejecución, ensayos y pruebas**

•Control de ejecución

Puntos de observación.

- Ejecución:

Compacidad del terreno, planeidad de la capa de arena, espesor de la capa de hormigón, planeidad de la solera.

Resistencia característica del hormigón.

Planeidad de la capa de arena.

Resistencia característica del hormigón: no será inferior al noventa por ciento (90%) de la especificada.

Espesor de la capa de hormigón.

Impermeabilización: inspección general.

- Comprobación final:

Planeidad de la solera.

Junta de retracción: separación entre las juntas.

Junta de contorno: espesor y altura de la junta.

En el caso de que la Propiedad hubiera establecido exigencias relativas a la contribución de la estructura a la sostenibilidad, de conformidad con el anejo nº 13 de la Instrucción EHE-08, la dirección facultativa deberá comprobar durante la fase de ejecución que, con los medios y procedimientos reales empleados en la misma, se satisface el mismo nivel (A, B, C, D ó E) que el definido en el proyecto para el índice ICES.

• **Conservación y mantenimiento**

No se superarán las cargas normales previstas.

Se evitará la permanencia en el suelo de los agentes agresivos admisibles y la caída de los no admisibles.

La solera no se verá sometida a la acción de: aguas con pH menor de 6 o mayor de 9, o con una concentración en sulfatos superior a 0,20 gr/l, aceites minerales orgánicos y pesados, ni a temperaturas superiores a 40 °C.

Prescripciones sobre verificaciones en el edificio terminado

• **Verificaciones y pruebas de servicio para comprobar las prestaciones finales del edificio**

En el caso de que se realicen mediciones in situ para comprobar las exigencias de aislamiento acústico a ruido de impactos y de limitación del tiempo de reverberación, se realizarán por laboratorios y conforme a lo establecido en las UNE EN ISO 140-4 y UNE EN ISO 140-5 para ruido aéreo, en la UNE EN ISO 140-7 para ruido de impactos y en la UNE EN ISO 3382 para tiempo de reverberación. La valoración global de resultados de las mediciones de aislamiento se realizará conforme a las definiciones de diferencia de niveles estandarizada para cada tipo de ruido según lo establecido en el anejo H del DB HR.

Para el cumplimiento de las exigencias del DB HR se admiten tolerancias entre los valores obtenidos por mediciones in situ y los valores límite establecidos en el apartado 2.1 del DB HR, de 3 dB para aislamiento a ruido de impacto y de 0,1 s para tiempo de reverberación.

4.7.3 FALSOS TECHOS

Descripción

• **Descripción**

Revestimiento de techos en interiores de edificios mediante placas de escayola, de yeso laminado, metálicas, conglomerados, etc., (sin juntas aparentes cuando se trate de techos continuos, fijas o desmontables en el caso de techos registrables), con el fin de reducir la altura de un local, y/o aumentar el aislamiento acústico y/o térmico, y/o ocultar posibles instalaciones o partes de la estructura.

• **Criterios de medición y valoración de unidades**

Metro cuadrado de superficie realmente ejecutada de falso techo, incluso parte proporcional de elementos de suspensión, entramados, soportes.

Metro lineal de moldura perimetral si la hubiera.

Unidad de elemento decorativo si lo hubiere.

Prescripciones sobre los productos

• **Características y recepción de los productos que se incorporan a las unidades de obra**

La recepción de los productos, equipos y sistemas se realizará conforme se desarrolla en la Parte II, Condiciones de recepción de productos. Este control comprende el control de la documentación de los suministros (incluida la del marcado CE cuando sea pertinente), el control mediante distintivos de calidad o evaluaciones técnicas de idoneidad y el control mediante ensayos.

Según DB HR, apartado 4.1, en el pliego de condiciones del proyecto deben expresarse las características acústicas de los productos utilizados en los elementos constructivos de separación. Se comprobarán que se corresponden con las especificadas en proyecto. Los productos que componen los elementos constructivos homogéneos se caracterizan por la masa por unidad de superficie kg/m^2 . Los productos utilizados para aplicaciones acústicas se caracterizan por: la resistividad al flujo del aire, r , en $kPa \cdot s/m^2$, obtenida según UNE EN 29053, en el caso de productos de relleno de las cámaras de los elementos constructivos de separación y el coeficiente de absorción acústica, α , al menos, para las frecuencias de 500, 1000 y 2000 Hz y el coeficiente de absorción acústica medio α_m , en el caso de productos utilizados como absorbentes acústicos. En caso de no disponer del valor del coeficiente de absorción acústica medio α_m , podrá utilizarse el valor del coeficiente de absorción acústica ponderado, α_w .

- Techos suspendidos (ver Parte II, Relación de productos con marcado CE, 8.9).

- Panel de escayola, con distintos tipos de acabado: con cara exterior lisa o en relieve, con/sin fisurado y/o material acústico incorporado, etc. Las placas de escayola no presentarán una humedad superior al 10% en peso, en el momento de su colocación.

- Placas o paneles (ver Parte II, Relación de productos con marcado CE, según material):

Paneles metálicos, de chapa de aluminio, (espesor mínimo de chapa 0,30 mm, espesor mínimo del anodizado, 15 micras), chapa de acero cincado lacado, etc. con acabado perforado, liso o en rejilla, con o sin material absorbente acústico incorporado.

Placa rígida de conglomerado de lana mineral u otro material absorbente acústico.

Placas de yeso laminado con/sin cara vista revestida por lámina vinílica. Espesor mínimo 1 placa: 15 mm. Espesor mínimo 2 o más placas: 2x12,5 mm.

Placas de escayola (ver Parte II, Relación de productos con marcado CE, 8.10).

Placa de fibras vegetales unidas por un conglomerante: será incombustible y estará tratada contra la pudrición y los insectos.

Paneles de tablero contrachapado.

Lamas de madera, aluminio, etc.

- Estructura de armado de placas para techos continuos (ver Parte II, Relación de productos con marcado CE, 19.5.3):

Estructura de perfiles de acero galvanizado o aluminio con acabado anodizado (espesor mínimo 10 micras), longitudinales y transversales.

Sistema de fijación:

Elemento de suspensión: podrá ser mediante varilla roscada de acero galvanizado con gancho cerrado en ambos extremos, perfiles metálicos galvanizados, tirantes de reglaje rápido, etc.

Elemento de fijación al forjado:

Si es de hormigón, podrá ser mediante clavo de acero galvanizado fijado mediante tiro de pistola y gancho con tuerca, etc.

Si son bloques de entrevigado, podrá ser mediante taco de material sintético y hembrilla roscada de acero galvanizado, etc.

Si son viguetas, podrá ser mediante abrazadera de chapa galvanizada, etc.

En caso de que el elemento de suspensión sean cañas, éstas se fijarán mediante pasta de escayola y fibras vegetales o sintéticas.

Elemento de fijación a placa: podrá ser mediante alambre de acero recocido y galvanizado, pella de escayola y fibras vegetales o sintéticas, perfiles laminados anclados al forjado, con o sin perfilera secundaria de suspensión, y tornillería para la sujeción de las placas, etc., para techos continuos. Para techos registrables, podrá ser mediante perfil en T de aluminio o chapa de acero galvanizada, perfil en U con pinza a presión, etc., pudiendo quedar visto u oculto.

- Material de juntas entre planchas para techos continuos (ver Parte II, Relación de productos con marcado CE, 19.2): podrá ser de pasta de escayola (80 l de agua por cada 100 kg de escayola) y fibras vegetales o sintéticas, etc.

- Elementos decorativos (ver Parte II, Relación de productos con marcado CE, 19.2.9): molduras o florones de escayola, fijados con pegamento cola, etc.

El acopio de los materiales deberá hacerse a cubierto, protegiéndolos de la intemperie.

Las placas se trasladarán en vertical o de canto, evitando la manipulación en horizontal.

Para colocar las placas habrá que realizar los ajustes previamente a su colocación, evitando forzarlas para que encajen en su sitio.

Prescripción en cuanto a la ejecución por unidades de obra

- **Características técnicas de cada unidad de obra**

Conforme al DB HR, apartado 4.2, en el pliego de condiciones del proyecto deben expresarse las características acústicas de los elementos constructivos obtenidas mediante ensayos en laboratorio. Si éstas se han obtenido mediante métodos de cálculo, los valores obtenidos y la justificación de los cálculos deben incluirse en la memoria del proyecto y consignarse en el pliego de condiciones.

- **Condiciones previas: soporte**

Antes de comenzar la colocación del falso techo se habrán dispuesto, fijado y terminado todas las instalaciones situadas debajo del forjado. Las instalaciones que deban quedar ocultas se habrán sometido a las pruebas necesarias para su correcto funcionamiento. Preferiblemente se habrán ejecutado las particiones (cuando se trate de elementos de separación entre unidades de uso diferentes, conforme al DB HR, debe ejecutarse primero el elemento de separación vertical y después el techo), la carpintería de huecos exteriores con sus acristalamientos y cajas de persianas.

- **Compatibilidad entre los productos, elementos y sistemas constructivos**

Para prevenir el fenómeno electroquímico de la corrosión galvánica entre metales con diferente potencial, se adoptarán las siguientes medidas:

Evitar el contacto entre dos metales de distinta actividad. En caso de no poder evitar el contacto, se deberá seleccionar metales próximos en la serie galvánica.

Aislar eléctricamente los metales con diferente potencial.

Evitar el acceso de agua y oxígeno a la zona de unión de los dos metales.

- **Proceso de ejecución**

- **Ejecución**

Se habrán obtenido los niveles en todos los locales objeto de actuación, marcando la altura de forma indeleble en todos los paramentos y elementos singulares y/o sobresalientes de los mismos, tales como pilares, marcos, etc.

Los falsos techos no serán continuos entre dos recintos pertenecientes, conforme al DB HR, a unidades de uso diferentes. La cámara de aire entre el forjado y el techo suspendido debe interrumpirse o cerrarse cuando el techo suspendido acometa a un elemento de separación vertical entre unidades de uso diferentes.

Cuando discurran conductos de instalaciones por el techo suspendido, debe evitarse que dichos conductos conecten rígidamente el forjado y las capas que forman el techo.

En el caso de que en el techo hubiera luminarias empotradas, éstas no deben formar una conexión rígida entre las placas del techo y el forjado y su ejecución no debe disminuir el aislamiento acústico inicialmente previsto.

En el caso de techos suspendidos dispusieran de un material absorbente en la cámara, éste debe rellenar de forma continua toda la superficie de la cámara y reposar en el dorso de las placas y zonas superiores de la estructura portante. Además se recomienda que el material absorbente suba hasta el forjado por todos los lados del plenum.

Deben sellarse todas las juntas perimétricas o cerrarse el plenum del techo suspendido o el suelo registrable, especialmente los encuentros con elementos de separación verticales entre unidades de uso diferentes.

- Techos continuos:

Se dispondrán un mínimo de 3 elementos de suspensión, no alineados y uniformemente repartidos por m².

En caso de fijaciones metálicas y varillas suspensoras, éstas se dispondrán verticales y el atado se realizará con doble alambre de diámetro mínimo 0,70 mm. Cuando se trate de un sistema industrializado, se dispondrá la estructura sustentante anclada al forjado y atornillada a la perfilera secundaria (si existe), así como a la perimetral. Las placas se atornillarán perpendicularmente a la perfilera y alternadas. Se recomienda suspender el falso techo mediante amortiguadores que eviten la conexión rígida entre él y el techo original.

En caso de fijación con cañas, éstas se recibirán con pasta de escayola (en la proporción de 80 l de agua por 100 kg de escayola) y fibras vegetales o sintéticas. Estas fijaciones podrán disponerse en cualquier dirección.

En caso de planchas de escayola, éstas se dispondrán sobre reglones que permitan su nivelación, colocando las uniones longitudinalmente en el sentido de la luz rasante, y las uniones transversales alternadas.

Las planchas perimetrales estarán separadas 5 mm de los paramentos verticales.

Las juntas de dilatación se dispondrán cada 10 m y se formarán con un trozo de plancha recibida con pasta de escayola a uno de los lados y libre en el otro.

Si se hubieran proyectado 2 o más placas para formar el falso techo, cada una de las placas se colocará contrapeada respecto a las placas de la fase anterior.

Si el techo tiene trampillas de registro, las juntas perimetrales de dichas trampillas deben ser herméticas.

- Techos registrables:

Las varillas roscadas que se usen como elemento de suspensión, se unirán por el extremo superior a la fijación y por el extremo inferior al perfil del entramado, mediante manguito o tuerca.

Las varillas roscadas que se usen como elementos de arriostramiento, se colocarán entre dos perfiles del entramado, mediante manguitos; la distancia entre varillas roscadas no será superior a 120 cm.

Los perfiles que forman el entramado y los perfiles de remate se situarán convenientemente nivelados, a las distancias que determinen las dimensiones de las placas y a la altura prevista en todo el perímetro; los perfiles de remate se fijarán mediante tacos y tornillos de cabeza plana, distanciados un máximo de 50 cm entre sí.

La colocación de las placas se iniciará por el perímetro, apoyando las placas sobre el ángulo de chapa y sobre los perfiles del entramado.

En caso de placas acústicas metálicas, su colocación se iniciará por el perímetro transversalmente al perfil U, apoyadas por un extremo en el elemento de remate y fijadas al perfil U mediante pinzas, cuya suspensión se reforzará con un tornillo de cabeza plana del mismo material que las placas.

- **Gestión de residuos**

Los residuos generados durante la ejecución de la unidad de obra serán tratados conforme a la Parte III: Gestión de residuos de construcción o demolición en la obra.

- **Condiciones de terminación**

Las uniones entre planchas se rellenarán con fibras vegetales o sintéticas y pasta de escayola, (en la proporción de 80 l de agua por cada 100 kg de escayola), y se acabarán interiormente con pasta de escayola en una proporción de 100 l de agua por cada 100 kg de escayola.

Antes de realizar cualquier tipo de trabajos en el falso techo, se esperará al menos 24 horas.

Para la colocación de luminarias, o cualquier otro elemento, se respetará la modulación de las placas, suspensiones y arriostramientos.

El falso techo quedará limpio, con su superficie plana y al nivel previsto. El conjunto quedará estable e indeformable.

- **Control de ejecución, ensayos y pruebas**

- **Control de ejecución**

Puntos de observación.

- Previo a la ejecución:

Se comprobará que ya están ejecutados todos los cerramientos verticales que delimitan el recinto, y éstos llegan hasta el forjado. Dichos cerramientos verticales deben tener el revestimiento que se indica en proyecto, incluso en la zona que va a quedar tapada por el techo suspendido.

Se comprobará que los materiales que componen el cerramiento se encuentran en correcto estado y no existen roturas en las placas.

- Ejecución:

Se comprobará que la humedad de las placas es menor del 10%.

Se comprobará el relleno de uniones y acabados. No se admitirán defectos aparentes de relleno de juntas o su acabado.

Se comprobarán las fijaciones en tacos, abrazaderas, ataduras y varillas. La perfilera o elementos de fijación del techo suspendido se colocan según se indica en proyecto (amortiguados o no).

Se comprobará que la separación entre planchas y paramentos es menor de 5 mm.

Se comprobará que los conductos de instalaciones no reposan sobre las placas de yeso laminado. Las perforaciones para el paso de instalaciones se ejecutan únicamente en el punto de salida y según se indica en proyecto.

Suspensión y arriostramiento. La separación entre varillas suspensoras y entre varillas de arriostramiento, será inferior a 1,25 m. No se admitirá un atado deficiente de las varillas de suspensión, ni habrá menos de 3 varillas por m².

Se comprobará que en caso de colocarse dos o más fases de placas de yeso, la segunda fase se ha anclado de forma contrapeada con respecto a la fase anterior.

Las cajas los mecanismos eléctricos y luminarias son apropiadas para las placas de yeso laminado.

Se comprobará la planeidad en todas las direcciones con regla de 2 m. Los errores en la planeidad no serán superiores a 4 mm.

Se comprobará la nivelación. La pendiente del techo no será superior a 0,50%.

Prescripciones sobre verificaciones en el edificio terminado

- **Verificaciones y pruebas de servicio para comprobar las prestaciones finales del edificio**

En el caso de que se realicen mediciones in situ para comprobar las exigencias de aislamiento acústico a ruido aéreo, de aislamiento acústico a ruido de impactos y de limitación del tiempo de reverberación, se realizarán por laboratorios y conforme a lo establecido en las UNE EN ISO 140-4 y UNE EN ISO 140-5 para ruido aéreo, en la UNE EN ISO 140-7 para ruido de impactos y en la UNE EN ISO 3382 para tiempo de reverberación. La valoración global de resultados de las mediciones de aislamiento se realizará conforme a las definiciones de diferencia de niveles estandarizada para cada tipo de ruido según lo establecido en el Anejo H del DB HR.

Para el cumplimiento de las exigencias del DB HR se admiten tolerancias entre los valores obtenidos por mediciones in situ y los valores límite establecidos en el apartado 2.1 del DB HR, de 3 dBA para aislamiento a ruido aéreo, de 3 dB para aislamiento a ruido de impacto y de 0,1 s para tiempo de reverberación.

5 CAPÍTULO IV: CONDICIONES DE RECEPCIÓN DE PRODUCTOS

5.1 CONDICIONES GENERALES DE RECEPCIÓN DE LOS PRODUCTOS

5.1.1 CÓDIGO TÉCNICO DE LA EDIFICACIÓN

Según se indica en el Código Técnico de la Edificación, en la Parte I, artículo 7.2, el control de recepción en obra de productos, equipos y sistemas, se realizará según lo siguiente:

7.2. Control de recepción en obra de productos, equipos y sistemas.

1. El control de recepción tiene por objeto comprobar que las características técnicas de los productos, equipos y sistemas suministrados satisfacen lo exigido en el proyecto. Este control comprenderá:

- a) el control de la documentación de los suministros, realizado de acuerdo con el artículo 7.2.1;
- b) el control mediante distintivos de calidad o evaluaciones técnicas de idoneidad, según el artículo 7.2.2; y
- c) el control mediante ensayos, conforme al artículo 7.2.3.

7.2.1. Control de la documentación de los suministros.

1. Los suministradores entregarán al constructor, quien los facilitará a la dirección facultativa, los documentos de identificación del producto exigidos por la normativa de obligado cumplimiento y, en su caso, por el proyecto o por la dirección facultativa. Esta documentación comprenderá, al menos, los siguientes documentos:

- a) los documentos de origen, hoja de suministro y etiquetado;
- b) el certificado de garantía del fabricante, firmado por persona física; y
- c) los documentos de conformidad o autorizaciones administrativas exigidas reglamentariamente, incluida la documentación correspondiente al marcado CE de los productos de construcción, cuando sea pertinente, de acuerdo con las disposiciones que sean transposición de las Directivas Europeas que afecten a los productos suministrados.

7.2.2. Control de recepción mediante distintivos de calidad y evaluaciones de idoneidad técnica.

1. El suministrador proporcionará la documentación precisa sobre:

- a) los distintivos de calidad que ostenten los productos, equipos o sistemas suministrados, que aseguren las características técnicas de los mismos exigidas en el proyecto y documentará, en su caso, el reconocimiento oficial del distintivo de acuerdo con lo establecido en el artículo 5.2.3; y
- b) las evaluaciones técnicas de idoneidad para el uso previsto de productos, equipos y sistemas innovadores, de acuerdo con lo establecido en el artículo 5.2.5, y la constancia del mantenimiento de sus características técnicas.

2. El director de la ejecución de la obra verificará que esta documentación es suficiente para la aceptación de los productos, equipos y sistemas amparados por ella.

7.2.3. Control de recepción mediante ensayos.

1. Para verificar el cumplimiento de las exigencias básicas del CTE puede ser necesario, en determinados casos, realizar ensayos y pruebas sobre algunos productos, según lo establecido en la reglamentación vigente, o bien según lo especificado en el proyecto u ordenados por la dirección facultativa.

2. La realización de este control se efectuará de acuerdo con los criterios establecidos en el proyecto o indicados por la dirección facultativa sobre el muestreo del producto, los ensayos a realizar, los criterios de aceptación y rechazo y las acciones a adoptar.

Este Pliego de Condiciones, conforme a lo indicado en el CTE, desarrolla el procedimiento a seguir en la recepción de los productos en función de que estén afectados o no por el Reglamento de Productos de la Construcción (UE) nº 305/2011, de 9 de marzo de 2011, del Parlamento Europeo y el Consejo de la Unión Europea.

5.1.2 PRODUCTOS AFECTADOS POR EL REGLAMENTO DE PRODUCTOS DE LA CONSTRUCCIÓN

Los productos de construcción que disponen de norma UNE EN (para productos tradicionales) o Guía DITE (Documento de idoneidad técnica europeo, para productos no tradicionales), y cuya comercialización se encuentra dentro de la fecha de aplicación del marcado CE, serán recibidos en obra según el siguiente procedimiento:

a) Control de la documentación de los suministros: se verificará la existencia de los documentos establecidos en los apartados a) y b) del artículo 7.2.1 del apartado 1.1 anterior, incluida la documentación correspondiente al marcado CE:

1. Deberá ostentar el marcado. El símbolo del marcado CE figurará en al menos uno de estos lugares:

- sobre el producto, o
- en una etiqueta adherida al producto, o
- en el embalaje del producto, o
- en una etiqueta adherida al embalaje del producto, o
- en la documentación de acompañamiento (por ejemplo, en el albarán o factura).

2. Se deberá verificar el cumplimiento de las características técnicas mínimas exigidas por la reglamentación y por el proyecto, lo que se hará mediante la comprobación de éstas en el etiquetado del marcado CE.

3 Se comprobará la documentación que debe acompañar al marcado CE, la Declaración CE de conformidad firmada por el fabricante cualquiera que sea el tipo de sistema de evaluación de la conformidad.

Podrá solicitarse al fabricante la siguiente documentación complementaria:

- Ensayo inicial de tipo, emitido por un organismo notificado en productos cuyo sistema de evaluación de la conformidad sea 3.
- Certificado de control de producción en fábrica, emitido por un organismo notificado en productos cuyo sistema de evaluación de la conformidad sea 2 o 2+.
- Certificado CE de conformidad, emitido por un organismo notificado en productos cuyo sistema de evaluación de la conformidad sea 1 o 1+.

La información necesaria para la comprobación del marcado CE se amplía para determinados productos relevantes y de uso frecuente en edificación en la subsección 2.1 de la presente Parte del Pliego.

b) En el caso de que alguna especificación de un producto no esté contemplada en las características técnicas del marcado, deberá realizarse complementariamente el control de recepción mediante distintivos de calidad o mediante ensayos, según sea adecuado a la característica en cuestión.

5.1.3 PRODUCTOS NO AFECTADOS POR LA DIRECTIVA DE PRODUCTOS DE LA CONSTRUCCIÓN

Si el producto no está afectado por la DPC, el procedimiento a seguir para su recepción en obra (excepto en el caso de productos provenientes de países de la UE que posean un certificado de equivalencia emitido por la Administración General del Estado) consiste en la verificación del cumplimiento de las características técnicas mínimas exigidas por la reglamentación y el proyecto mediante los controles previstos en el CTE, a saber:

a) Control de la documentación de los suministros: se verificará en obra que el producto suministrado viene acompañado de los documentos establecidos en los apartados a) y b) del artículo 7.2.1 del apartado 1.1 anterior, y los documentos de conformidad o autorizaciones administrativas exigidas reglamentariamente, entre los que cabe citar:

Certificado de conformidad a requisitos reglamentarios (antiguo certificado de homologación) emitido por un Laboratorio de Ensayo acreditado por ENAC (de acuerdo con las especificaciones del RD 2200/1995) para los productos afectados por disposiciones reglamentarias vigentes del Ministerio de Industria.

Autorización de Uso de los forjados unidireccionales de hormigón armado o pretensado, y viguetas o elementos resistentes armados o pretensados de hormigón, o de cerámica y hormigón que se utilizan para la fabricación de elementos resistentes para pisos y cubiertas para la edificación concedida por la Dirección General de Arquitectura y Política de Vivienda del Ministerio de Vivienda.

En determinados casos particulares, certificado del fabricante, como en el caso de material eléctrico de iluminación que acredite la potencia total del equipo (CTE DB HE) o que acredite la succión en fábricas con categoría de ejecución A, si este valor no viene especificado en la declaración de conformidad del marcado CE (CTE DB SE F).

b) Control de recepción mediante distintivos de calidad y evaluaciones de idoneidad técnica:

Sello o Marca de conformidad a norma emitido por una entidad de certificación acreditada por ENAC (Entidad Nacional de Acreditación) de acuerdo con las especificaciones del RD 2200/1995.

Evaluación técnica de idoneidad del producto en el que se reflejen las propiedades del mismo. Las entidades españolas autorizadas actualmente son: el Instituto de Ciencias de la Construcción "Eduardo Torroja" (IETcc), que emite el Documento de Idoneidad Técnica (DIT), y el Institut de Tecnologia de la Construcció de Catalunya (ITeC), que emite el Documento de Adecuación al Uso (DAU).

c) Control de recepción mediante ensayos:

Certificado de ensayo de una muestra del producto realizado por un Laboratorio de Ensayo acreditado por una Comunidad Autónoma o por ENAC.

A continuación, en el apartado 2. Relación de productos con marcado CE, se especifican los productos de edificación a los que se les exige el marcado CE, según la última resolución publicada en el momento de la redacción del presente documento (Resolución de 31 de agosto de 2010, de la Dirección General de Industria, por la que se amplían los anexos I, II y III de la Orden de 29 de Noviembre de 2001, por la que se publican las referencias a las Normas UNE que son transposición de normas armonizadas, así como el período de coexistencia y la entrada en vigor del marcado CE relativo a varias familias de productos de la construcción).

En la medida en que vayan apareciendo nuevas resoluciones, este listado deberá actualizarse.

5.2 RELACIÓN DE PRODUCTOS CON MARCADO CE

Relación de productos de construcción correspondiente a la Resolución de 31 de agosto de 2010, de la Dirección General de Industria, por la que se amplían los anexos I, II y III de la Orden de 29 de noviembre de 2001, por la que se publican las referencias a las normas UNE que son transposición de normas armonizadas, así como el período de coexistencia y la entrada en vigor del marcado CE relativo a varias familias de productos de construcción. También se incorpora la relación de productos de construcción correspondiente a la Resolución de 15 de septiembre de 2008, de la Dirección General de Industria, por la que se modifican y amplían los anexos I, II y III de la Orden CTE/2276/2002, de 4 de septiembre, por la que se establece la entrada en vigor del marcado CE relativo a determinados productos de construcción conforme al Documento de Idoneidad Técnica Europeo.

Los productos que aparecen en el listado están clasificados por su uso en elementos constructivos, si está determinado o, en otros casos, por el material constituyente.

Para cada uno de ellos se detalla la fecha a partir de la cual es obligatorio el marcado CE, las normas armonizadas de aplicación y el sistema de evaluación de la conformidad.

En el listado aparecen unos productos referenciados con asterisco (*), que son los productos para los que se amplía la información y se desarrollan en el apartado Productos con información ampliada de sus características. Se trata de productos para los que se considera oportuno conocer más a fondo sus especificaciones técnicas y características, a la hora de llevar a cabo su recepción, ya que son productos de uso frecuente y determinantes para garantizar las exigencias básicas que se establecen en la reglamentación vigente.

1. CIMENTACIÓN Y ESTRUCTURAS

1.1. Acero

1.1.1. Vainas de fleje de acero para tendones de pretensado

Marcado CE obligatorio desde el 1 de junio de 2005. Norma de aplicación: UNE-EN 523:2005. Vainas de fleje de acero para tendones de pretensado. Terminología, especificaciones, control de la calidad. Sistema de evaluación de la conformidad: 4.

1.1.2. Productos laminados en caliente, de acero no aleado, para construcciones metálicas de uso general

Marcado CE obligatorio desde el 1 de septiembre de 2006. Norma de aplicación: UNE-EN 10025-1:2006. Productos laminados en caliente, de acero no aleado, para construcciones metálicas de uso general. Parte 1: Condiciones técnicas de suministro. Sistema de evaluación de la conformidad: 2+.

1.1.3. Conjuntos de elementos de fijación estructurales de alta resistencia para precarga

Marcado CE obligatorio desde el 1 de octubre de 2007. Norma de aplicación: UNE-EN 14399-1:2009. Conjuntos de elementos de fijación estructurales de alta resistencia para precarga. Parte 1: Requisitos generales. Sistema de evaluación de la conformidad: 2+.

1.1.4. Aceros moldeados para usos estructurales

Marcado CE obligatorio desde el 1 de enero de 2010, norma de aplicación: UNE-EN 10340:2008/AC:2008 y desde el 1 de enero de 2011, norma de aplicación: UNE-EN 10340:2008. Aceros moldeados para usos estructurales. Sistema de evaluación de la conformidad: 2+.

1.1.5. Uniones atornilladas estructurales sin precarga

Marcado CE obligatorio desde el 1 de octubre de 2009, norma de aplicación: UNE-EN 15048-1:2008. Uniones atornilladas estructurales sin precarga. Parte 1: Requisitos generales. Sistema de evaluación de la conformidad: 2+.

1.1.6. Adhesivos estructurales

Marcado CE obligatorio a partir del 1 de abril de 2011. Norma de aplicación: UNE-EN 15275:2008. Adhesivos estructurales. Caracterización de adhesivos anaeróbicos para las uniones metálicas co-axiales en estructuras de construcción e ingeniería civil. Sistema de evaluación de la conformidad: 2+.

1.2. Productos prefabricados de hormigón

1.2.1 Placas alveolares*

Marcado CE obligatorio a partir del 1 de diciembre de 2010. Norma de aplicación: UNE-EN 1168:2006+A2:2010. Productos prefabricados de hormigón. Placas alveolares. Sistema de evaluación de la conformidad: 2+.

1.2.2 Pilotes de cimentación*

Marcado CE obligatorio desde el 1 de enero de 2009. Normas de aplicación: UNE-EN 12794:2006+A1:2008 y desde el 1 de agosto de 2009, norma de aplicación: UNE-EN 12794:2006+A1:2008/AC:2009. Productos Prefabricados de hormigón. Pilotes de cimentación. Sistema de evaluación de la conformidad: 2+.

1.2.3 Elementos de cimentación

Marcado CE obligatorio desde el 1 de enero de 2009. Norma de aplicación: UNE-EN 14991:2008. Productos prefabricados de hormigón. Elementos de cimentación. Sistema de evaluación de la conformidad: 2+.

1.2.4 Elementos para forjados nervados *

Marcado CE obligatorio desde el 1 de marzo de 2009. Norma de aplicación: UNE-EN 13224:2005+A1:2007. Productos prefabricados de hormigón. Elementos para forjados nervados. Sistema de evaluación de la conformidad: 2+.

1.2.5 Elementos estructurales lineales*

Marcado CE obligatorio desde el 1 de septiembre de 2007, norma de aplicación UNE-EN 13225:2005 y desde el 1 de enero de 2008, norma de aplicación: UNE-EN 13225:2005/AC:2007. Productos prefabricados de hormigón. Elementos estructurales lineales. Sistema de evaluación de la conformidad: 2+.

1.2.6 Sistemas de forjado de vigueta y bovedilla. Viguetas

Marcado CE obligatorio a partir del 1 de enero de 2011. Norma de aplicación: UNE-EN 15037-1:2010. Productos prefabricados de hormigón. Sistemas de forjado de vigueta y bovedilla. Parte 1: Viguetas. Sistema de evaluación de la conformidad: 2+.

1.2.7 Sistemas viga-bloque para suelos. Bovedilla de poliestireno expandido

Marcado CE obligatorio a partir del 1 de noviembre de 2011. Norma de aplicación: UNE-EN 15037-4:2010. Productos prefabricados de hormigón. Sistemas viga-bloque para suelos. Parte 4. Bovedilla de poliestireno expandido. Sistema de evaluación de la conformidad: 2+.

1.2.8 Elementos para muros

Marcado CE obligatorio desde el 1 de mayo de 2010. Norma de aplicación: UNE-EN 14992:2008. Productos prefabricados de hormigón. Elementos para muros. Sistema de evaluación de la conformidad: 2+/4.

1.2.9 Elementos de muros de contención

Marcado CE obligatorio a partir del 1 de enero de 2011. Norma de aplicación: UNE-EN 15258:2009. Productos prefabricados de hormigón. Elementos de muros de contención. Sistema de evaluación de la conformidad: 2+.

1.2.10 Escaleras

Marcado CE obligatorio desde el 1 de enero de 2009. Norma de aplicación: UNE-EN 14843:2008. Productos prefabricados de hormigón. Escaleras. Sistema de evaluación de la conformidad: 2+.

1.2.11 Bloques de encofrado de hormigón de áridos densos y ligeros

Marcado CE obligatorio desde el 1 de febrero de 2010. Norma de aplicación: UNE-EN 15435:2009. Productos prefabricados de hormigón. Bloques de encofrado de hormigón de áridos densos y ligeros. Propiedades del producto y prestaciones. Sistema de evaluación de la conformidad: 4.

1.2.12 Bloques de encofrado de hormigón con virutas de madera

Marcado CE obligatorio desde el 1 de febrero de 2010. Norma de aplicación: UNE-EN 15498:2009. Productos prefabricados de hormigón. Bloques de encofrado de hormigón con virutas de madera. Propiedades del producto y prestaciones. Sistema de evaluación de la conformidad: 4.

1.3. Apoyos estructurales

1.3.1. Apoyos elastoméricos

Marcado CE obligatorio desde el 1 de enero de 2007. Norma de aplicación: UNE-EN 1337-3:2005. Apoyos estructurales. Parte 3: Apoyos elastoméricos. Sistema de evaluación de la conformidad: 1/3.

1.3.2. Apoyos de rodillo

Marcado CE obligatorio desde el 1 de febrero de 2006, norma de aplicación: UNE-EN 1337-4:2005 y desde el 1 de enero de 2008, norma de aplicación: UNE-EN 1337-4:2005/AC:2007. Apoyos estructurales. Parte 4: Apoyos de rodillo. Sistema de evaluación de la conformidad: 1/3.

1.3.3. Apoyos «pot»

Marcado CE obligatorio desde el 1 de enero de 2007. Norma de aplicación: UNE-EN 1337-5:2006. Apoyos estructurales. Parte 5: Apoyos «pot». Sistema de evaluación de la conformidad: 1/3.

1.3.4. Apoyos oscilantes

Marcado CE obligatorio desde el 1 de febrero de 2006. Norma de aplicación: UNE-EN 1337-6:2005. Apoyos estructurales. Parte 6: Apoyos oscilantes. Sistema de evaluación de la conformidad: 1/3.

1.3.5. Apoyos PTFE cilíndricos y esféricos

Marcado CE obligatorio desde el 1 de junio de 2005. Norma de aplicación: UNE-EN 1337-7:2004. Apoyos estructurales. Parte 7: Apoyos de PTFE cilíndricos y esféricos. Sistema de evaluación de la conformidad: 1/3.

1.3.6. Apoyos guía y apoyos de bloqueo

Marcado CE obligatorio desde el 1 de enero de 2010. Norma de aplicación: UNE-EN 1337-8:2009. Apoyos estructurales. Parte 8: Apoyos guía y apoyos de bloqueo. Sistema de evaluación de la conformidad: 1/3.

1.4. Productos y sistemas para la protección y reparación de estructuras de hormigón

1.4.1. Sistemas para protección de superficie

Marcado CE obligatorio desde el 1 de enero de 2009. Norma de aplicación: UNE-EN 1504-2:2005. Productos y sistemas para la protección y reparación de estructuras de hormigón. Definiciones, requisitos, control de calidad y evaluación de la conformidad. Parte 2: Sistemas para protección de superficie. Sistema de evaluación de la conformidad: 1/2+/3/4.

1.4.2. Reparación estructural y no estructural

Marcado CE obligatorio desde el 1 de enero de 2009. Norma de aplicación: UNE-EN 1504-3:2006. Productos y sistemas para la protección y reparación de estructuras de hormigón. Definiciones, requisitos, control de calidad y evaluación de la conformidad. Parte 3: Reparación estructural y no estructural. Sistema de evaluación de la conformidad: 1/2+/3/4.

1.4.3. Adhesión estructural

Marcado CE obligatorio desde el 1 de enero de 2009. Norma de aplicación: UNE-EN 1504-4:2005. Productos y sistemas para la protección y reparación de estructuras de hormigón. Definiciones, requisitos, control de calidad y evaluación de la conformidad. Parte 4: Adhesión estructural. Sistema de evaluación de la conformidad: 1/2+/3/4.

1.4.4. Adhesivos de uso general para uniones estructurales

Marcado CE obligatorio a partir del 1 de abril de 2011. Norma de aplicación: UNE-EN 15274:2008. Adhesivos de uso general para uniones estructurales. Requisitos y métodos de ensayo. Sistema de evaluación de la conformidad: 2+.

1.4.5. Productos y sistemas de inyección del hormigón

Marcado CE obligatorio desde el 1 de enero de 2009. Norma de aplicación UNE-EN 1504-5:2004. Productos y sistemas para la protección y reparación de estructuras de hormigón. Definiciones, requisitos, control de calidad y evaluación de la conformidad. Parte 5: Productos y sistemas de inyección del hormigón. Sistema de evaluación de la conformidad: 2+/4.

1.4.6. Anclajes de armaduras de acero

Marcado CE obligatorio desde el 1 de enero de 2009. Norma de aplicación UNE-EN 1504-6:2007. Productos y sistemas para la protección y reparación de estructuras de hormigón. Definiciones, requisitos, control de calidad y evaluación de la conformidad. Parte 6: Anclajes de armaduras de acero. Sistema de evaluación de la conformidad: 1/2+/3/4.

1.4.7. Protección contra la corrosión de armaduras

Marcado CE obligatorio desde el 1 de enero de 2009. Norma de aplicación UNE-EN 1504-7:2007. Productos y sistemas para protección y reparación de estructuras de hormigón. Definiciones, requisitos, control de calidad y evaluación de la conformidad. Parte 7: Protección contra la corrosión de armaduras. Sistema de evaluación de la conformidad: 2+/4.

1.5. Estructuras de madera

1.5.1. Madera laminada encolada

Marcado CE obligatorio a partir del 1 de diciembre de 2011. Normas de aplicación: UNE-EN 14080:2006 y UNE-EN 14080:2006 ERRATUM:2010. Estructuras de madera. Madera laminada encolada. Requisitos. Sistema de evaluación de conformidad: 1.

1.5.2. Madera estructural con sección transversal rectangular, clasificada por su resistencia

Marcado CE obligatorio a partir del 1 de septiembre de 2012. Norma de aplicación: UNE-EN 14081-1:2006. Estructuras de madera. Madera estructural con sección transversal rectangular, clasificada por su resistencia. Parte 1: Requisitos generales. Sistema de evaluación de conformidad: 2+.

1.5.3. Elementos estructurales prefabricados que utilizan conectores metálicos de placa dentada

Marcado CE obligatorio desde el 1 de noviembre de 2010. Norma de aplicación: UNE-EN 14250:2010. Estructuras de madera. Requisitos de producto para elementos estructurales prefabricados que utilizan conectores metálicos de placa dentada. Sistema de evaluación de conformidad: 2+.

1.5.4. Madera microlaminada (LVL)

Marcado CE obligatorio desde el 1 de septiembre de 2006. Norma de aplicación: UNE-EN 14374:2005. Estructuras de madera. Madera microlaminada (LVL). Requisitos. Sistema de evaluación de la conformidad: 1.

1.5.5. Vigas y pilares compuestos a base de madera

Norma de aplicación: Guía DITE Nº 011. Vigas y pilares compuestos a base de madera. Sistema de evaluación de la conformidad: 1.

1.5.6. Conectores

Marcado CE obligatorio desde el 1 de agosto de 2010. Norma de aplicación: UNE-EN 14545:2009. Estructuras de madera. Conectores. Requisitos. Sistema de evaluación de la conformidad: 2+/3.

1.5.7. Elementos de fijación tipo clavija

Marcado CE obligatorio desde el 1 de agosto de 2010. Norma de aplicación: UNE-EN 14592:2009. Estructuras de madera. Elementos de fijación tipo clavija. Requisitos. Sistema de evaluación de la conformidad: 3.

1.6. Sistemas y Kits de encofrado perdido no portante de bloques huecos, paneles de materiales aislantes y, a veces, de hormigón

Norma de aplicación: Guía DITE Nº 009. Sistemas y Kits de encofrado perdido no portante de bloques huecos, paneles de materiales aislantes y, a veces, de hormigón. Sistema de evaluación de la conformidad: 1/2+.

1.7. Dispositivos antisísmicos

Marcado CE obligatorio a partir del 1 de agosto de 2011. Norma de aplicación: UNE-EN 15129:2010. Dispositivos antisísmicos. Sistema de evaluación de la conformidad: 1/3.

1.8. Anclajes metálicos para hormigón

1.8.1. Anclajes en general

Norma de aplicación: Guía DITE Nº 001-1. Anclajes metálicos para hormigón. Parte 1: Anclajes en general. Sistema de evaluación de la conformidad: 1.

1.8.2. Anclajes de expansión controlados por par de apriete

Norma de aplicación: Guía DITE Nº 001-2. Anclajes metálicos para hormigón. Parte 2: Anclajes de expansión controlados por par de apriete. Sistema de evaluación de la conformidad: 1.

1.8.3. Anclajes por socavado

Norma de aplicación: Guía DITE Nº 001-3. Anclajes metálicos para hormigón. Parte 3: Anclajes por socavado. Sistema de evaluación de la conformidad: 1.

1.8.4. Anclajes de expansión por deformación controlada

Norma de aplicación: Guía DITE Nº 001-4. Anclajes metálicos para hormigón. Parte 4: Anclajes de expansión por deformación controlada. Sistema de evaluación de la conformidad: 1.

1.8.5. Anclajes químicos

Norma de aplicación: Guía DITE Nº 001-5. Anclajes metálicos para hormigón. Parte 5: Anclajes químicos. Sistema de evaluación de la conformidad: 1.

1.8.6. Anclajes para fijación múltiple en aplicaciones no estructurales

Norma de aplicación: Guía DITE Nº 001-6. Anclajes metálicos para hormigón. Parte 6: Anclajes para fijación múltiple en aplicaciones no estructurales (para cargas ligeras). Sistema de evaluación de la conformidad: 2+.

1.9. Kits de postensado para el pretensado de estructuras

Norma de aplicación: Guía DITE Nº 013. Kits de postensado para el pretensado de estructuras. Sistema de evaluación de la conformidad: 1+.

1.10. Conectores y placas dentadas, placas clavadas y resistentes a esfuerzos cortantes

Norma de aplicación: Guía DITE Nº 015. Conectores y placas dentadas, placas clavadas y resistentes a esfuerzos cortantes (Three-dimensional nailing plates). Sistema de evaluación de la conformidad: 2+.

2. FÁBRICA DE ALBAÑILERÍA

2.1. Piezas para fábrica de albañilería

2.1.1. Piezas de arcilla cocida*

Marcado CE obligatorio desde el 1 de abril de 2006. Normas de aplicación: UNE-EN 771-1:2003 y UNE-EN 771-1/A1:2006. Especificaciones de piezas para fábricas de albañilería. Parte 1: Piezas de arcilla cocida. Sistema de evaluación de la conformidad: 2+/4.

2.1.2. Piezas silicocalcáreas*

Marcado CE obligatorio desde el 1 de abril de 2006. Normas de aplicación: UNE-EN 771-2:2005 y UNE-EN 771-2/A1:2006. Especificaciones de piezas para fábricas de albañilería. Parte 2: Piezas silicocalcáreas. Sistema de evaluación de la conformidad: 2+/4.

2.1.3. Bloques de hormigón (áridos densos y ligeros)*

Marcado CE obligatorio desde el 1 de abril de 2006. Normas de aplicación: UNE-EN 771-3:2004 y UNE-EN 771-3:2004/A1:2005. Especificaciones de piezas para fábricas de albañilería. Parte 3: bloques de hormigón (áridos densos y ligeros). Sistema de evaluación de la conformidad: 2+/4.

2.1.4. Bloques de hormigón celular curado en autoclave*

Marcado CE obligatorio desde el 1 de abril de 2006. Normas de aplicación: UNE-EN 771-4:2004 y UNE-EN 771-4:2004/A1:2005. Especificaciones de piezas para fábricas de albañilería. Parte 4. Bloques de hormigón celular curado en autoclave. Sistema de evaluación de conformidad: 2+/4.

2.1.5. Piezas de piedra artificial*

Marcado CE obligatorio desde el 1 de abril de 2006. Normas de aplicación: UNE-EN 771-5:2005 y UNE-EN 771-5:2005/A1:2005. Especificaciones de piezas para fábrica de albañilería. Parte 5: Piezas de piedra artificial. Sistema de evaluación de conformidad: 2+/4.

2.1.6. Piezas de piedra natural*

Marcado CE obligatorio desde el 1 de agosto de 2007. Norma de aplicación: UNE-EN 771-6:2006. Especificación de piezas para fábrica de albañilería. Parte 6: Piezas de piedra natural. Sistema de evaluación de conformidad: 2+/3/4.

2.2. Componentes auxiliares para fábricas de albañilería

2.2.1. Llaves, amarres, colgadores, ménsulas y ángulos*

Marcado CE obligatorio desde el 1 de enero de 2010. Norma de aplicación: UNE-EN 845-1:2005+A1:2008. Especificación de componentes auxiliares para fábricas de albañilería. Parte 1: Llaves, amarres, colgadores, ménsulas y ángulos. Sistema de evaluación de la conformidad: 3.

2.2.2. Dinteles

Marcado CE obligatorio desde el 1 de abril de 2006. Norma de aplicación: UNE-EN 845-2:2004. Especificaciones de componentes auxiliares para fábricas de albañilería. Parte 2: Dinteles. Sistema de evaluación de la conformidad: 3.

2.2.3. Armaduras de tendel prefabricadas de malla de acero*

Marcado CE obligatorio desde el 1 de enero de 2010. Norma de aplicación: UNE-EN 845-3:2006+A1:2008. Especificaciones de componentes auxiliares para fábricas de albañilería. Parte 3: Armaduras de tendel prefabricadas de malla de acero. Sistema de evaluación de la conformidad: 3.

2.2.4. Anclajes de plástico para fijación múltiple en elementos de hormigón y obra de fábrica para aplicaciones no estructurales

Norma de aplicación: Guía DITE Nº 020-1. Anclajes de plástico para fijación múltiple en elementos de hormigón y obra de fábrica para aplicaciones no estructurales. Parte 1: Aspectos generales. Sistema de evaluación de la conformidad: 2+.

Norma de aplicación: Guía DITE Nº 020-2. Anclajes de plástico para fijación múltiple en elementos de hormigón y obra de fábrica para aplicaciones no estructurales. Parte 2: Anclajes de plástico para hormigón de densidad normal. Sistema de evaluación de la conformidad: 2+.

Norma de aplicación: Guía DITE Nº 020-3. Anclajes de plástico para fijación múltiple en elementos de hormigón y obra de fábrica para aplicaciones no estructurales. Parte 3: Anclajes de plástico para fábrica de albañilería maciza. Sistema de evaluación de la conformidad: 2+.

Norma de aplicación: Guía DITE Nº 020-4. Anclajes de plástico para fijación múltiple en elementos de hormigón y obra de fábrica para aplicaciones no estructurales. Parte 4: Anclajes de plástico para fábrica de albañilería perforada o hueca. Sistema de evaluación de la conformidad: 2+.

Norma de aplicación: Guía DITE Nº 020-5 Anclajes de plástico para fijación múltiple en elementos de hormigón y obra de fábrica para aplicaciones no estructurales. Parte 5: Anclajes de plástico para hormigón celular curado en autoclave. Sistema de evaluación de la conformidad: 2+.

3. AISLANTES TÉRMICOS

3.1. Productos manufacturados de lana mineral (MW)

3.1.1. Productos aislantes térmicos para aplicaciones en la edificación*

Marcado CE obligatorio desde el 1 de septiembre de 2010. Norma de aplicación: UNE-EN 13162:2009. Productos aislantes térmicos para aplicaciones en la edificación. Productos manufacturados de lana mineral (MW). Especificación. Sistema de evaluación de la conformidad: 1/3/4.

3.1.2. Productos aislantes térmicos para equipos de edificación e instalaciones industriales

Marcado CE obligatorio a partir del 1 de agosto de 2012. Norma de aplicación: UNE-EN 14303:2010. Productos aislantes térmicos para equipos de edificación e instalaciones industriales. Productos manufacturados de lana mineral (MW). Especificaciones. Sistema de evaluación de la conformidad: 1/3/4.

3.2. Productos aislantes térmicos formados in situ a partir de lana mineral (MW)

Marcado CE obligatorio a partir del 1 de diciembre de 2011. Norma de aplicación: UNE-EN 14064-1:2010. Productos aislantes térmicos para aplicaciones en la edificación. Productos aislantes térmicos formados in situ a partir de lana mineral (MW). Parte 1: Especificación para los productos a granel antes de su instalación. Sistema de evaluación de la conformidad: 1/3/4.

3.3. Productos manufacturados de poliestireno expandido (EPS)

3.3.1. Productos aislantes térmicos para aplicaciones en la edificación*

Marcado CE obligatorio desde el 1 de septiembre de 2010. Norma de aplicación: UNE-EN 13163:2009. Productos aislantes térmicos para aplicaciones en la edificación. Productos manufacturados de poliestireno expandido (EPS). Especificación. Sistema de evaluación de la conformidad: 1/3/4.

3.3.2. Productos aislantes térmicos para equipos de edificación e instalaciones industriales

Marcado CE obligatorio a partir del 1 de agosto de 2012. Norma de aplicación: UNE-EN 14309:2010. Productos aislantes térmicos para equipos de edificación e instalaciones industriales. Productos manufacturados de poliestireno expandido (EPS). Especificaciones. Sistema de evaluación de la conformidad: 1/3/4.

3.4. Productos manufacturados de poliestireno extruido (XPS)

3.4.1. Productos aislantes térmicos para aplicaciones en la edificación*

Marcado CE obligatorio desde el 1 de septiembre de 2010. Norma de aplicación: UNE-EN 13164:2009. Productos aislantes térmicos para aplicaciones en la edificación. Productos manufacturados de poliestireno extruido (XPS). Especificación. Sistema de evaluación de la conformidad: 1/3/4.

3.4.2. Productos aislantes térmicos para equipos de edificación e instalaciones industriales

Marcado CE obligatorio a partir del 1 de agosto de 2012. Norma de aplicación: UNE-EN 14307:2010. Productos aislantes térmicos para equipos de edificación e instalaciones industriales. Productos manufacturados de poliestireno extruido (XPS). Especificaciones. Sistema de evaluación de la conformidad: 1/3/4.

3.5. Productos manufacturados de espuma rígida de poliuretano (PUR)

3.5.1. Productos aislantes térmicos para aplicaciones en la edificación*

Marcado CE obligatorio desde el 1 de septiembre de 2010. Norma de aplicación: UNE-EN 13165:2009. Productos aislantes térmicos para aplicaciones en la edificación. Productos manufacturados de espuma rígida de poliuretano (PUR). Especificación. Sistema de evaluación de la conformidad: 1/3/4.

3.5.2. Productos aislantes térmicos para equipos de edificación e instalaciones industriales

Marcado CE obligatorio a partir del 1 de agosto de 2012. Norma de aplicación: UNE-EN 14308:2010. Productos aislantes térmicos para equipos de edificación e instalaciones industriales. Productos manufacturados de espuma rígida de poliuretano (PUR). Especificaciones. Sistema de evaluación de la conformidad: 1/3/4.

3.6. Productos manufacturados de espuma fenólica (PF)

3.6.1. Productos aislantes térmicos para aplicaciones en la edificación*

Marcado CE obligatorio desde el 1 de septiembre de 2010. Norma de aplicación: UNE-EN 13166:2009. Productos aislantes térmicos para aplicaciones en la edificación. Productos manufacturados de espuma fenólica (PF). Especificación. Sistema de evaluación de la conformidad: 1/3/4.

3.6.2. Productos aislantes térmicos para equipos de edificación e instalaciones industriales

Marcado CE obligatorio a partir del 1 de agosto de 2012. Norma de aplicación: UNE-EN 14314:2010. Productos aislantes térmicos para equipos de edificación e instalaciones industriales. Productos manufacturados de espuma fenólica (PF). Especificaciones. Sistema de evaluación de la conformidad: 1/3/4.

3.7. Productos manufacturados de vidrio celular (CG)

3.7.1. Productos aislantes térmicos para aplicaciones en la edificación*

Marcado CE obligatorio desde el 1 de septiembre de 2010. Norma de aplicación: UNE-EN 13167:2009. Productos aislantes térmicos para aplicaciones en la edificación. Productos manufacturados de vidrio celular (CG). Especificación. Sistema de evaluación de la conformidad: 1/3/4.

3.7.2. Productos aislantes térmicos para equipos de edificación e instalaciones industriales

Marcado CE obligatorio a partir del 1 de agosto de 2012. Norma de aplicación: UNE-EN 14305:2010. Productos aislantes térmicos para equipos de edificación e instalaciones industriales. Productos manufacturados de vidrio celular (CG). Especificaciones. Sistema de evaluación de la conformidad: 1/3/4.

3.8. Productos manufacturados de lana de madera (WW)*

Marcado CE obligatorio desde el 1 de septiembre de 2010. Norma de aplicación: UNE-EN 13168:2009. Productos aislantes térmicos para aplicaciones en la edificación. Productos manufacturados de lana de madera (WW). Especificación. Sistema de evaluación de la conformidad: 1/3/4.

3.9. Productos manufacturados de perlita expandida (EPB)*

Marcado CE obligatorio desde el 1 de septiembre de 2010. Norma de aplicación: UNE-EN 13169:2009. Productos aislantes térmicos para aplicaciones en la edificación. Productos manufacturados de perlita expandida (EPB). Especificación. Sistema de evaluación de la conformidad: 1/3/4.

3.10. Productos manufacturados de corcho expandido (ICB)*

Marcado CE obligatorio desde el 1 de septiembre de 2010. Norma de aplicación: UNE-EN 13170:2009. Productos aislantes térmicos para aplicaciones en la edificación. Productos manufacturados de corcho expandido (ICB). Especificación. Sistema de evaluación de la conformidad: 1/3/4.

3.11. Productos manufacturados de fibra de madera (WF)*

Marcado CE obligatorio desde el 1 de mayo de 2010. Norma de aplicación: UNE-EN 13171:2009. Productos aislantes térmicos para aplicaciones en la edificación. Productos manufacturados de fibra de madera (WF). Especificación. Sistema de evaluación de la conformidad: 1/3/4.

3.12. Productos de áridos ligeros de arcilla expandida aplicados in situ

Marcado CE obligatorio desde el 1 de junio de 2006. Norma de aplicación: UNE-EN 14063-1:2006 y desde el 1 de enero de 2008, norma de aplicación: UNE-EN 14063-1:2006/AC:2008. Productos y materiales aislantes térmicos. Productos de áridos ligeros de arcilla expandida aplicados in situ. Parte 1: Especificación de los productos para rellenos aislantes antes de la instalación. Sistema de evaluación de la conformidad: 1/3/4.

3.13. Productos para aislamiento térmico in-situ formados por perlita expandida (PE)

Marcado CE obligatorio desde el 1 de junio de 2006. Norma de aplicación: UNE-EN 14316-1:2005. Productos aislantes térmicos para edificios. Productos para aislamiento térmico in-situ formados por perlita expandida (PE). Parte 1: Especificación para productos de adhesivos y sellantes antes de instalación. Sistema de evaluación de la conformidad: 3/4.

3.14. Productos para aislamiento térmico in-situ formados por vermiculita exfoliada (EV)

Marcado CE obligatorio desde el 1 de junio de 2006. Norma de aplicación: UNE-EN 14317-1:2005. Productos aislantes térmicos para edificios. Productos para aislamiento térmico in-situ formados por vermiculita exfoliada (EV). Parte 1: Especificación para productos de adhesivos y sellantes antes de instalación. Sistema de evaluación de la conformidad: 3/4.

3.15. Productos manufacturados de espuma elastomérica flexible (FEF)

Marcado CE obligatorio a partir del 1 de agosto de 2012. Norma de aplicación: UNE-EN 14304:2010. Productos aislantes térmicos para equipos de edificación e instalaciones industriales. Productos manufacturados de espuma elastomérica flexible (FEF). Especificaciones. Sistema de evaluación de la conformidad: 1/3/4.

3.16. Productos manufacturados de silicato cálcico (CS)

Marcado CE obligatorio a partir del 1 de agosto de 2012. Norma de aplicación: UNE-EN 14306:2010. Productos aislantes térmicos para equipos de edificación e instalaciones industriales. Productos manufacturados de silicato cálcico (CS). Especificaciones. Sistema de evaluación de la conformidad: 1/3/4.

3.17. Productos manufacturados de espuma de polietileno (PEF)

Marcado CE obligatorio a partir del 1 de agosto de 2012. Norma de aplicación: UNE-EN 14313:2010. Productos aislantes térmicos para equipos de edificación e instalaciones industriales. Productos manufacturados de espuma de polietileno (PEF). Especificaciones. Sistema de evaluación de la conformidad: 1/3/4.

3.18. Sistemas y kits compuestos para el aislamiento térmico exterior con revoco

Guía DITE Nº 004. Sistemas y kits compuestos para el aislamiento térmico exterior con revoco. Sistema de evaluación de la conformidad: 1/2+.

3.19. Anclajes de plástico para fijación de sistemas y Kits compuestos para el aislamiento térmico exterior con revoco

Norma de aplicación: Guía DITE Nº 014. Anclajes de plástico para fijación de sistemas y Kits compuestos para el aislamiento térmico exterior con revoco. Sistema de evaluación de la conformidad: 2+.

3.20. Kits para elementos prefabricados para aislamiento térmico exterior en muros (vetures)

Norma de aplicación: Guía DITE Nº 017. Kits para elementos prefabricados para aislamiento térmico exterior en muros (vetures). Sistema de evaluación de la conformidad: 1/3/4.

4. IMPERMEABILIZACIÓN

4.1. Láminas flexibles para impermeabilización

4.1.1. Láminas bituminosas con armadura para impermeabilización de cubiertas*

Marcado CE obligatorio desde el 1 de octubre de 2010. Norma de aplicación: UNE-EN 13707:2005+A2:2010. Láminas flexibles para la impermeabilización. Láminas bituminosas con armadura para impermeabilización de cubiertas. Definiciones y características. Sistema de evaluación de la conformidad: 1/2+/3/4.

4.1.2. Láminas auxiliares para cubiertas con elementos discontinuos*

Marcado CE obligatorio desde el 1 de agosto de 2010. Norma de aplicación: UNE-EN 13859-1:2006+A1:2009. Láminas flexibles para impermeabilización. Definiciones y características de las láminas auxiliares. Parte 1: Láminas auxiliares para cubiertas con elementos discontinuos. Sistema de evaluación de la conformidad: 1/3/4.

4.1.3. Capas base para muros*

Marcado CE obligatorio desde el 1 de agosto de 2010. Norma de aplicación: UNE-EN 13859-2:2006+A1:2009. Láminas flexibles para impermeabilización. Definiciones y características de las láminas auxiliares. Parte 2: Láminas auxiliares para muros. Sistema de evaluación de la conformidad: 1/3/4.

4.1.4. Láminas plásticas y de caucho para impermeabilización de cubiertas*

Marcado CE obligatorio desde el 1 de julio de 2007. Norma de aplicación: UNE-EN 13956:2006. Láminas flexibles para impermeabilización. Láminas plásticas y de caucho para impermeabilización de cubiertas. Definiciones y características. Sistema de evaluación de la conformidad: 1/2+/3/4.

4.1.5. Láminas anticapilaridad plásticas y de caucho

Marcado CE obligatorio desde el 1 de octubre de 2006, norma de aplicación: UNE-EN 13967:2006 y desde el 1 de enero de 2009, norma de aplicación: UNE-EN 13967:2006/A1:2007. Láminas flexibles para impermeabilización. Láminas anticapilaridad plásticas y de caucho, incluidas las láminas plásticas y de caucho que se utilizan para la estanquidad de estructuras enterradas. Definiciones y características. Sistema de evaluación de la conformidad: 1/2+/3/4.

4.1.6. Láminas anticapilaridad bituminosas

Marcado CE obligatorio desde el 1 de septiembre de 2006, norma de aplicación: UNE-EN 13969:2005 y desde el 1 de enero de 2009, norma de aplicación: UNE-EN 13969:2005/A1:2007. Láminas flexibles para impermeabilización. Láminas anticapilaridad bituminosas incluyendo láminas bituminosas para la estanquidad de estructuras enterradas. Definiciones y características. Sistema de evaluación de la conformidad: 1/2+/3/4.

4.1.7. Láminas bituminosas para el control del vapor de agua*

Marcado CE obligatorio desde el 1 de septiembre de 2006, norma de aplicación: UNE-EN 13970:2005 y desde el 1 de enero de 2009, norma de aplicación: UNE-EN 13970:2005/A1:2007. Láminas flexibles para impermeabilización. Láminas bituminosas para el control del vapor de agua. Definiciones y características. Sistema de evaluación de la conformidad: 1/3/4.

4.1.8. Láminas plásticas y de caucho para el control del vapor

Marcado CE obligatorio desde el 1 de septiembre de 2006, norma de aplicación: UNE-EN 13984:2005 y desde el 1 de enero de 2009, norma de aplicación: UNE-EN 13984:2005/A1:2007. Láminas flexibles para impermeabilización. Láminas plásticas y de caucho para el control del vapor. Definiciones y características. Sistema de evaluación de la conformidad: 1/3/4.

4.1.9. Barreras anticapilaridad plásticas y de caucho

Marcado CE obligatorio desde el 1 de febrero de 2008. Norma de aplicación: UNE-EN 14909:2007. Láminas flexibles para impermeabilización. Barreras anticapilaridad plásticas y de caucho. Definiciones y características. Sistema de evaluación de la conformidad: 1/3/4.

4.1.10. Barreras anticapilaridad bituminosas

Marcado CE obligatorio desde el 1 de marzo de 2008. Norma de aplicación: UNE-EN 14967:2007. Láminas flexibles para impermeabilización. Barreras anticapilaridad bituminosas. Definiciones y características. Sistema de evaluación de la conformidad: 1/3/4.

4.2. Sistemas de impermeabilización de cubiertas

4.2.1. Sistemas de impermeabilización de cubiertas aplicados en forma líquida

Guía DITE Nº 005. Sistemas de impermeabilización de cubiertas aplicados en forma líquida. Sistema de evaluación de la conformidad: 1/3/4.

4.2.2. Sistemas de impermeabilización de cubiertas con membranas flexibles fijadas mecánicamente

Guía DITE Nº 006. Sistemas de impermeabilización de cubiertas con membranas flexibles fijadas mecánicamente. Sistema de evaluación de la conformidad: 2+.

4.3. Geotextiles y productos relacionados

4.3.1. Uso en movimientos de tierras, cimentaciones y estructuras de contención

Marcado CE obligatorio desde el 1 de octubre de 2002, norma de aplicación: UNE-EN 13251:2001 y desde el 1 de junio de 2007, norma de aplicación: UNE-EN 13251:2001/A1:2005. Geotextiles y productos relacionados. Requisitos para su uso en movimientos de tierras, cimentaciones y estructuras de contención. Sistema de evaluación de la conformidad: 2+/4.

4.3.2. Uso en sistemas de drenaje

Marcado CE obligatorio desde el 1 de octubre de 2002, normas de aplicación: UNE-EN 13252:2001 y UNE-EN 13252/ERRATUM:2002 y desde el 1 de junio de 2007, norma de aplicación: UNE-EN 13252:2001/A1:2005. Geotextiles y productos relacionados. Requisitos para su uso en sistemas de drenaje. Sistema de evaluación de la conformidad: 2+/4.

4.3.3. Uso en obras para el control de la erosión (protección costera y revestimiento de taludes)

Marcado CE obligatorio desde el 1 de octubre de 2002, norma de aplicación: UNE-EN 13253:2001 y desde el 1 de junio de 2007, norma de aplicación: UNE-EN 13253:2001/A1:2005. Geotextiles y productos relacionados. Requisitos para su uso en obras para el control de la erosión (protección costera y revestimiento de taludes). Sistema de evaluación de la conformidad: 2+/4.

4.3.4. Uso en los vertederos de residuos sólidos

Marcado CE obligatorio desde el 1 de octubre de 2002, norma de aplicación: UNE-EN 13257:2001, desde el 1 de junio de 2006, norma de aplicación: UNE-EN 13257/AC:2003 y desde el 1 de junio de 2007, norma de aplicación: UNE-EN 13257:2001/A1:2005. Geotextiles y productos relacionados. Requisitos para su uso en los vertederos de residuos sólidos. Sistema de evaluación de la conformidad: 2+/4.

4.3.5. Uso en proyectos de contenedores para residuos líquidos

Marcado CE obligatorio desde el 1 de octubre de 2002, norma de aplicación: UNE-EN 13265:2001, desde el 1 de junio de 2006, norma de aplicación: UNE-EN 13265/AC:2003 y desde el 1 de junio de 2007, norma de aplicación: UNE-EN 13265:2001/A1:2005. Geotextiles y productos relacionados. Requisitos para su uso en proyectos de contenedores para residuos líquidos. Sistema de evaluación de la conformidad: 2+/4.

4.3.6. Características requeridas para su uso en pavimentos y cubiertas asfálticas

Marcado CE obligatorio a partir del 1 de enero de 2011, norma de aplicación: UNE-EN 15381:2008. Geotextiles y productos relacionados. Características requeridas para su uso en pavimentos y cubiertas asfálticas. Sistema de evaluación de la conformidad: 2+.

4.4. Placas

4.4.1 Placas bituminosas con armadura sintética y/o mineral

Marcado CE obligatorio desde el 1 de octubre de 2007. Norma de aplicación: UNE-EN 544:2006. Placas bituminosas con armadura sintética y/o mineral. Sistema de evaluación de la conformidad: 3/4.

4.4.2 Placas onduladas bituminosas

Marcado CE obligatorio a partir del 1 de enero de 2011. Norma de aplicación: UNE-EN 534:2007+A1:2010. Placas onduladas bituminosas. Especificaciones de productos y métodos de ensayo. Sistema de evaluación de la conformidad: 1/3/4.

5. CUBIERTAS

5.1. Sistemas de cubierta traslúcida autoportante (excepto las de cristal)

Norma de aplicación: Guía DITE Nº 010. Sistemas de cubierta traslúcida autoportante (excepto las de cristal). Sistema de evaluación de la conformidad: 1/3/4.

5.2. Elementos especiales para cubiertas

Marcado CE obligatorio a partir del 1 de mayo de 2011. Norma de aplicación: UNE-EN 13693:2005+A1:2010. Productos prefabricados de hormigón. Elementos especiales para cubiertas. Sistema de evaluación de la conformidad: 2+.

5.3. Accesorios prefabricados para cubiertas

5.3.1. Instalaciones para acceso a tejados. Pasarelas, pasos y escaleras

Marcado CE obligatorio desde el 1 de noviembre de 2007. Norma de aplicación: UNE-EN 516:2006. Accesorios prefabricados para cubiertas. Instalaciones para acceso a tejados. Pasarelas, pasos y escaleras. Sistema de evaluación de la conformidad: 3.

5.3.2. Ganchos de seguridad

Marcado CE obligatorio desde el 1 de diciembre de 2007. Norma de aplicación: UNE-EN 517:2006. Accesorios prefabricados para cubiertas. Ganchos de seguridad. Sistema de evaluación de la conformidad: 3.

5.3.3. Lucernarios individuales en materiales plásticos

Marcado CE obligatorio desde el 1 de octubre de 2009. Norma de aplicación: UNE-EN 1873:2006. Accesorios prefabricados para cubiertas. Lucernarios individuales en materiales plásticos. Especificación de producto y métodos de ensayo. Sistema de evaluación de la conformidad: 1/3/4.

5.3.4. Escaleras de cubierta permanentes

Marcado CE obligatorio desde el 1 de septiembre de 2006. Norma de aplicación: UNE-EN 12951:2006. Accesorios para cubiertas prefabricados. Escaleras de cubierta permanentes. Especificaciones de producto y métodos de ensayo. Sistema de evaluación de la conformidad: 3.

5.4. Lucernarios continuos de plástico con o sin zócalo

Marcado CE obligatorio a partir del 1 de agosto de 2012. Norma de aplicación: UNE-EN 14963:2007. Cubiertas para tejados. Lucernarios continuos de plástico con o sin zócalo. Clasificación requisitos y métodos de ensayo. Sistema de evaluación de la conformidad: 1/3/4.

5.5. Placas rígidas inferiores para tejados y cubiertas de colocación discontinua

Marcado CE obligatorio desde el 1 de enero de 2009. Norma de aplicación: UNE-EN 14964:2007. Placas rígidas inferiores para tejados y cubiertas de colocación discontinua. Definiciones y características. Sistema de evaluación de la conformidad: 1/3/4.

6. TABIQUERÍA INTERIOR

6.1. Kits de tabiquería interior

Guía DITE Nº 003. Kits de tabiquería interior. Sistema de evaluación de la conformidad: 1/3/4.

7. CARPINTERÍA, DEFENSAS, HERRAJES Y VIDRIO

7.1. Carpintería

7.1.1. Ventanas y puertas peatonales exteriores sin características de resistencia al fuego y/ o control de humo*

Marcado CE obligatorio a partir del 1 de diciembre de 2010. Norma de aplicación: UNE-EN 14351-1:2006+A1:2010. Ventanas y puertas peatonales exteriores. Norma de producto, características de prestación. Parte 1: Ventanas y puertas peatonales exteriores sin características de resistencia al fuego y/o control de fugas de humo. Sistema de evaluación de la conformidad: 1/3/4.

7.1.2. Puertas industriales, comerciales, de garaje y portones, sin características de resistencia al fuego o control de humos

Marcado CE obligatorio desde el 1 de mayo de 2005. Norma de aplicación: UNE-EN 13241-1:2004. Puertas industriales, comerciales, de garaje y portones. Norma de producto. Parte 1: Productos sin características de resistencia al fuego o control de humos. Sistema de evaluación de la conformidad: 3.

7.1.3. Fachadas ligeras

Marcado CE obligatorio desde el 1 de diciembre de 2005. Norma de aplicación: UNE-EN 13830:2004. Fachadas ligeras. Norma de producto. Sistema de evaluación de la conformidad: 1/3.

7.2. Defensas

7.2.1. Persianas

Marcado CE obligatorio desde el 1 de agosto de 2010. Norma de aplicación: UNE-EN 13659:2004+A1:2009. Persianas. Requisitos de prestaciones incluida la seguridad. Sistema de evaluación de la conformidad: 4.

7.2.2. Toldos

Marcado CE obligatorio desde el 1 de agosto de 2010. Norma de aplicación: UNE-EN 13561:2004+A1:2009. Toldos. Requisitos de prestaciones incluida la seguridad. Sistema de evaluación de la conformidad: 4.

7.3. Herrajes

7.3.1. Dispositivos de emergencia accionados por una manilla o un pulsador para recorridos de evacuación

Marcado CE obligatorio desde el 1 de enero de 2010. Norma de aplicación: UNE-EN 179:2009. Herrajes para la edificación. Dispositivos de emergencia accionados por una manilla o un pulsador para recorridos de evacuación. Requisitos y métodos de ensayo. Sistema de evaluación de la conformidad: 1.

7.3.2. Dispositivos antipánico para salidas de emergencia activados por una barra horizontal

Marcado CE obligatorio desde el 1 de enero de 2010. Norma de aplicación: UNE-EN 1125:2009. Herrajes para la edificación. Dispositivos antipánico para salidas de emergencia activados por una barra horizontal. Requisitos y métodos de ensayo. Sistema de evaluación de la conformidad: 1.

7.3.3. Dispositivos de cierre controlado de puertas

Marcado CE obligatorio desde el 1 de octubre de 2004, norma de aplicación: UNE-EN 1154:2003 y desde el 1 de enero de 2010, norma de aplicación: UNE-EN 1154:2003/AC:2006. Herrajes para la edificación. Dispositivos de cierre controlado de puertas. Requisitos y métodos de ensayo. Sistema de evaluación de la conformidad: 1.

7.3.4. Dispositivos de retención electromagnética para puertas

Marcado CE obligatorio desde el 1 de octubre de 2004, norma de aplicación: UNE-EN 1155:2003 y desde el 1 de enero de 2010, norma de aplicación: UNE-EN 1155:2003/AC:2006. Herrajes para la edificación. Dispositivos de retención electromagnética para puertas batientes. Requisitos y métodos de ensayo. Sistema de evaluación de la conformidad: 1.

7.3.5. Dispositivos de coordinación de puertas

Marcado CE obligatorio desde el 1 de octubre de 2004, norma de aplicación: UNE-EN 1158:2003 y desde el 1 de junio de 2006, norma de aplicación: UNE-EN 1158:2003/AC:2006. Herrajes para la edificación. Dispositivos de coordinación de puertas. Requisitos y métodos de ensayo. Sistema de evaluación de la conformidad: 1.

7.3.6. Bisagras de un solo eje

Marcado CE obligatorio desde el 1 de diciembre de 2003, norma de aplicación: UNE-EN 1935:2002 y desde el 1 de enero de 2007, norma de aplicación: UNE-EN 1935:2002/AC:2004. Herrajes para la edificación. Bisagras de un solo eje. Requisitos y métodos de ensayo. Sistema de evaluación de la conformidad: 1.

7.3.7. Cerraduras, pestillos y cerraderos mecánicos

Marcado CE obligatorio desde el 1 de junio de 2006. Normas de aplicación: UNE-EN 12209:2004 y UNE-EN 12209:2004/AC:2008. Herrajes para edificación. Cerraduras y pestillos. Cerraduras, pestillos y cerraderos mecánicos. Requisitos y métodos de ensayo. Sistema de evaluación de la conformidad: 1.

7.4. Vidrio

7.4.1. Vidrio de silicato sodocálcico*

Marcado CE obligatorio desde el 1 de septiembre de 2006. Norma de aplicación: UNE-EN 572-9:2006. Vidrio para la construcción. Productos básicos de vidrio. Vidrio de silicato sodocálcico. Parte 9: Evaluación de la conformidad/Norma de producto. Sistema de evaluación de la conformidad: 1/3/4.

7.4.2. Vidrio de capa*

Marcado CE obligatorio desde el 1 de septiembre de 2006. Norma de aplicación: UNE-EN 1096-4:2005. Vidrio para la edificación. Vidrio de capa. Parte 4: Evaluación de la conformidad/Norma de producto. Sistema de evaluación de la conformidad: 1/3/4.

7.4.3. Unidades de vidrio aislante*

Marcado CE obligatorio desde el 1 de septiembre de 2010. Norma de aplicación: UNE-EN 1279-5:2006+A1:2009. Vidrio para la edificación. Unidades de vidrio aislante. Parte 5: Evaluación de la conformidad. Sistema de evaluación de la conformidad: 1/3/4.

7.4.4. Vidrio borosilicatado*

Marcado CE obligatorio desde el 1 de septiembre de 2006. Norma de aplicación: UNE-EN 1748-1-2:2005. Vidrio para la edificación. Productos básicos especiales. Parte 1-2: Vidrio borosilicatado. Evaluación de la conformidad/Norma de producto. Sistema de evaluación de la conformidad: 1/3/4.

7.4.5. Vidrio de silicato sodocálcico termoendurecido*

Marcado CE obligatorio desde el 1 de septiembre de 2006. Norma de aplicación: UNE-EN 1863-2:2005. Vidrio para la edificación. Vidrio de silicato sodocálcico termoendurecido. Parte 2: Evaluación de la conformidad/Norma de producto. Sistema de evaluación de la conformidad: 1/3/4.

7.4.6. Vidrio de silicato sodocálcico de seguridad templado térmicamente*

Marcado CE obligatorio desde el 1 de septiembre de 2006. Norma de aplicación: UNE-EN 12150-2:2005. Vidrio para la edificación. Vidrio de silicato sodocálcico de seguridad templado térmicamente. Parte 2: Evaluación de la conformidad/Norma de producto. Sistema de evaluación de la conformidad: 1/3/4.

7.4.7. Vidrio de silicato sodocálcico endurecido químicamente*

Marcado CE obligatorio desde el 1 de septiembre de 2006. Norma de aplicación: UNE-EN 12337-2:2005. Vidrio para la edificación. Vidrio de silicato sodocálcico endurecido químicamente. Parte 2: Evaluación de la conformidad/Norma de producto. Sistema de evaluación de la conformidad: 1/3/4.

7.4.8. Vidrio borosilicatado de seguridad templado térmicamente*

Marcado CE obligatorio desde el 1 de septiembre de 2006. Norma de aplicación: UNE-EN 13024-2:2005. Vidrio para la edificación. Vidrio borosilicatado de seguridad templado térmicamente. Parte 2: Evaluación de la conformidad/Norma de producto. Sistema de evaluación de la conformidad: 1/3/4.

7.4.9. Productos de vidrio de silicato básico alcalinotérreo*

Marcado CE obligatorio desde el 1 de septiembre de 2006. Norma de aplicación: UNE-EN 14178-2:2005. Vidrio para la edificación. Productos de vidrio de silicato básico alcalinotérreo. Parte 2: Evaluación de la conformidad/Norma de producto. Sistema de evaluación de la conformidad: 1/3/4.

7.4.10. Vidrio de seguridad de silicato sodocálcico templado en caliente*

Marcado CE obligatorio desde el 1 de marzo de 2007. Norma de aplicación: UNE-EN 14179-2:2006. Vidrio para la edificación. Vidrio de seguridad de silicato sodocálcico templado en caliente. Parte 2: Evaluación de la conformidad/Norma de producto. Sistema de evaluación de la conformidad: 1/3/4.

7.4.11. Vidrio de seguridad de silicato alcalinotérreo endurecido en caliente*

Marcado CE obligatorio desde el 1 de junio de 2007. Norma de aplicación: UNE-EN 14321-2:2006. Vidrio para la edificación. Vidrio de seguridad de silicato alcalinotérreo endurecido en caliente. Parte 2: Evaluación de la conformidad. Sistema de evaluación de la conformidad: 1/3/4.

7.4.12. Vidrio laminado y vidrio laminado de seguridad*

Marcado CE obligatorio desde el 1 de junio de 2006, norma de aplicación: UNE-EN 14449:2006/AC:2006 y desde el 1 de marzo de 2007, norma de aplicación: UNE-EN 14449:2006. Vidrio para la edificación. Vidrio laminado y vidrio laminado de seguridad. Evaluación de la conformidad. Sistema de evaluación de la conformidad: 1/3/4.

7.4.13. Vidrio para la edificación. Vitrocerámicas

Marcado CE obligatorio desde el 1 de septiembre de 2006. Norma de aplicación: UNE-EN 1748-2-2:2005. Vidrio para la edificación. Productos básicos especiales. Parte 2-2: Vitrocerámicas. Evaluación de la conformidad/Norma de producto. Sistema de evaluación de la conformidad: 1/3/4.

7.4.14. Espejos de vidrio recubierto de plata para uso interno

Marcado CE obligatorio desde el 1 de enero de 2010. Norma de aplicación: UNE-EN 1036-2:2009. Vidrio para la edificación. Espejos de vidrio recubierto de plata para uso interno. Parte 2: Evaluación de la conformidad; norma de producto. Sistema de evaluación de la conformidad: 1/3/4.

7.4.15. Bloques de vidrio y paveses de vidrio

Marcado CE obligatorio desde el 1 de enero de 2010. Norma de aplicación: UNE-EN 1051-2:2008. Vidrio para la edificación. Bloques de vidrio y paveses de vidrio. Parte 2: Evaluación de la conformidad. Sistema de evaluación de la conformidad: 1/3/4.

7.4.16. Sistemas de acristalamiento estructural sellante

Norma de aplicación: Guía DITE N° 002-1. Sistemas de acristalamiento estructural sellante. Parte 1: Con soporte y sin soporte. Sistema de evaluación de la conformidad: 1/2+.

Norma de aplicación: Guía DITE N° 002-2. Sistemas de acristalamiento estructural sellante. Parte 2: Aluminio lacado. Sistema de evaluación de la conformidad: 1/2+.

Norma de aplicación: Guía DITE N° 002-3. Sistemas de acristalamiento estructural sellante. Parte 3: Rotura de puente térmico. Sistema de evaluación de la conformidad: 1/2+.

8. REVESTIMIENTOS

8.1. Piedra natural

8.1.1. Baldosas de piedra natural para uso como pavimento exterior*

Marcado CE obligatorio desde el 1 de octubre de 2003. Norma de aplicación: UNE-EN 1341:2002. Baldosas de piedra natural para uso como pavimento exterior. Requisitos y métodos de ensayo. Sistema de evaluación de la conformidad: 4.

8.1.2. Adoquines de piedra natural para uso como pavimento exterior

Marcado CE obligatorio desde el 1 de octubre de 2003. Norma de aplicación: UNE-EN 1342:2003. Adoquines de piedra natural para uso como pavimento exterior. Requisitos y métodos de ensayo. Sistema de evaluación de la conformidad: 4.

8.1.3. Bordillos de piedra natural para uso como pavimento exterior

Marcado CE obligatorio desde el 1 de octubre de 2003. Norma de aplicación: UNE-EN 1343:2003. Bordillos de piedra natural para uso como pavimento exterior. Requisitos y métodos de ensayo. Sistema de evaluación de la conformidad: 4.

8.1.4. Piedra natural. Placas para revestimientos murales*

Marcado CE obligatorio desde el 1 de julio de 2006. Norma de aplicación UNE-EN 1469:2005. Piedra natural. Placas para revestimientos murales. Requisitos. Sistema de evaluación de la conformidad: 3/4.

8.1.5. Productos de piedra natural. Plaquetas*

Marcado CE obligatorio desde el 1 de septiembre de 2006. Norma de aplicación: UNE-EN 12057:2005. Productos de piedra natural. Plaquetas. Requisitos. Sistema de evaluación de la conformidad: 3/4.

8.1.6. Productos de piedra natural. Baldosas para pavimentos y escaleras*

Marcado CE obligatorio desde el 1 de septiembre de 2006. Norma de aplicación: UNE-EN 12058:2005. Productos de piedra natural. Baldosas para pavimentos y escaleras. Requisitos. Sistema de evaluación de la conformidad: 3/4.

8.1.7. Productos de pizarra y piedra natural para tejados y revestimientos discontinuos

Marcado CE obligatorio desde el 1 de mayo de 2008. Norma de aplicación: UNE-EN 12326-1:2005. Productos de pizarra y piedra natural para tejados y revestimientos discontinuos. Parte 1: Especificación de producto. Sistema de evaluación de la conformidad: 3/4.

8.2. Piedra aglomerada

Marcado CE obligatorio desde el 1 de enero de 2010. Norma de aplicación: UNE-EN 15285:2009. Piedra aglomerada. Baldosas modulares para suelo (uso interno y externo). Sistema de evaluación de la conformidad: 1/3/4.

8.3. Hormigón

8.3.1. Tejas y piezas de hormigón para tejados y revestimiento de muros*

Marcado CE obligatorio desde el 1 de junio de 2007, norma de aplicación: UNE-EN 490:2005 y desde el 1 de enero de 2009, norma de aplicación: UNE-EN 490:2005/A1:2007. Tejas y piezas de hormigón para tejados y revestimiento de muros. Especificaciones de producto. Sistemas de evaluación de la conformidad: 3/4.

8.3.2. Adoquines de hormigón

Marcado CE obligatorio desde el 1 de marzo de 2005, norma de aplicación: UNE-EN 1338:2004 y desde el 1 de enero de 2007, norma de aplicación: UNE-EN 1338:2004/AC:2006. Adoquines de hormigón. Especificaciones y métodos de ensayo. Sistema de evaluación de la conformidad: 4.

8.3.3. Baldosas de hormigón*

Marcado CE obligatorio desde el 1 de marzo de 2005, norma de aplicación: UNE-EN 1339:2004 y desde el 1 de enero de 2007, norma de aplicación: UNE-EN 1339:2004/AC:2006. Baldosas de hormigón. Especificaciones y métodos de ensayo. Sistema de evaluación de la conformidad: 4.

8.3.4. Bordillos prefabricados de hormigón

Marcado CE obligatorio desde el 1 de febrero de 2005, norma de aplicación: UNE-EN 1340:2004 y desde el 1 de enero de 2007, norma de aplicación: UNE-EN 1340:2004/ERRATUM:2007. Bordillos prefabricados de hormigón. Especificaciones y métodos de ensayo. Sistema de evaluación de la conformidad: 4.

8.3.5. Baldosas de terrazo para uso interior*

Marcado CE obligatorio desde el 1 de octubre de 2006. Normas de aplicación: UNE-EN 13748-1:2005 y UNE-EN 13748-1:2005/ERRATUM:2005. Baldosas de terrazo. Parte 1: Baldosas de terrazo para uso interior. Sistema de evaluación de la conformidad: 4.

8.3.6. Baldosas de terrazo para uso exterior*

Obligatorio desde el 1 de abril de 2006. Norma de aplicación: UNE EN 13748-2:2005. Baldosas de terrazo. Parte 2: Baldosas de terrazo para uso exterior. Sistema de evaluación de la conformidad: 4.

8.3.7. Prelosas para sistemas de forjado

Marcado CE obligatorio a partir del 1 de enero de 2011. Norma de aplicación: UNE-EN 13747:2006+A2:2010. Productos prefabricados de hormigón. Prelosas para sistemas de forjado. Sistema de evaluación de la conformidad: 2+.

8.3.8. Pastas autonivelantes para suelos

Marcado CE obligatorio desde el 1 de agosto de 2004. Norma de aplicación: UNE-EN 13813:2003. Pastas autonivelantes y pastas autonivelantes para suelos. Pastas autonivelantes. Características y especificaciones. Sistema de evaluación de la conformidad: 1/3/4

8.3.9. Anclajes metálicos utilizados en pavimentos de hormigón

Marcado CE obligatorio desde el 1 de septiembre de 2006. Norma de aplicación: UNE-EN 13877-3:2005. Pavimentos de hormigón. Parte 3: Especificaciones para anclajes metálicos utilizados en pavimentos de hormigón. Sistema de evaluación de la conformidad: 4.

8.4. Arcilla cocida

8.4.1. Tejas de arcilla cocida para colocación discontinua*

Marcado CE obligatorio desde el 1 de febrero de 2007. Norma de aplicación: UNE-EN 1304:2006. Tejas de arcilla cocida para colocación discontinua. Definiciones y especificaciones de producto. Sistema de evaluación de la conformidad: 3/4.

8.4.2. Adoquines de arcilla cocida

Marcado CE obligatorio desde el 1 de enero de 2004. Norma de aplicación: UNE-EN 1344:2002. Adoquines de arcilla cocida. Especificaciones y métodos de ensayo. Sistema de evaluación de la conformidad: 4.

8.4.3. Adhesivos para baldosas cerámicas*

Marcado CE obligatorio desde el 1 de junio de 2009. Norma de aplicación: UNE-EN 12004:2008. Adhesivos para baldosas cerámicas. Requisitos, evaluación de la conformidad, clasificación y designación. Sistema de evaluación de la conformidad: 3.

8.4.4. Baldosas cerámicas*

Marcado CE obligatorio desde el 1 de enero de 2009. Norma de aplicación: UNE-EN 14411:2007. Baldosas cerámicas. Definiciones, clasificación, características y marcado. Sistema de evaluación de la conformidad: 3/4.

8.5. Madera

8.5.1. Suelos de madera*

Marcado CE obligatorio desde el 1 de marzo de 2010. Norma de aplicación: UNE-EN 14342:2006+A1:2009. Suelos de madera. Características, evaluación de conformidad y marcado. Sistema de evaluación de la conformidad: 1/3/4.

8.5.2. Frisos y entablados de madera

Marcado CE obligatorio desde el 1 de enero de 2008, norma de aplicación: UNE-EN 14915:2007/AC:2007 y desde el 1 de junio de 2008, norma de aplicación: UNE-EN 14915:2007. Frisos y entablados de madera. Características, evaluación de la conformidad y marcado. Sistema de evaluación de la conformidad: 1/3/4.

8.6. Metal

8.6.1. Enlistonado y cantoneras metálicas. Enlucido interior

Marcado CE obligatorio desde el 1 de marzo de 2007. Norma de aplicación: UNE-EN 13658-1:2006. Enlistonado y cantoneras metálicas. Definiciones, requisitos y métodos de ensayo. Parte 1: Enlucido interior. Sistema de evaluación de la conformidad: 3/4.

8.6.2. Enlistonado y esquineras metálicas. Enlucido exterior

Marcado CE obligatorio desde el 1 de marzo de 2007. Norma de aplicación: UNE-EN 13658-2:2006. Enlistonado y esquineras metálicas. Definiciones, requisitos y métodos de ensayo. Parte 2: Enlucido exterior. Sistema de evaluación de la conformidad: 3/4.

8.6.3. Láminas de metal autoportantes para cubiertas y revestimiento de paredes

Marcado CE obligatorio desde el 1 de noviembre de 2007. Norma de aplicación: UNE-EN 14782:2006. Láminas de metal autoportantes para cubiertas y revestimiento de paredes. Sistema de evaluación de la conformidad: 3/4.

8.6.4. Láminas y flejes de metal totalmente soportados para cubiertas y revestimientos interiores y exteriores.

Marcado CE obligatorio desde el 1 de julio de 2008. Norma de aplicación: UNE-EN 14783:2008. Láminas y flejes de metal totalmente soportados para cubiertas y revestimientos interiores y exteriores. Especificación de producto y requisitos. Sistema de evaluación de la conformidad: 3/4.

8.6.5. Paneles sandwich aislantes autoportantes de doble cara metálica

Marcado CE obligatorio desde el 1 de enero de 2009, norma de aplicación: UNE-EN 14509:2007/AC:2009 y desde el 1 de octubre de 2010, norma de aplicación: UNE-EN 14509:2007. Paneles sandwich aislantes autoportantes de doble cara metálica. Productos hechos en fábrica. Especificaciones. Sistema de evaluación de la conformidad: 1/3/4.

8.7. Laminados compactos y paneles de compuesto HPL para acabados de paredes y techos

Marcado CE obligatorio desde 1 de noviembre de 2006. Norma de aplicación: UNE-EN 438-7:2005. Laminados decorativos de alta presión (HPL). Láminas basadas en resinas termoestables (normalmente denominadas laminados). Parte 7: Laminados compactos y paneles de compuesto HPL para acabados de paredes y techos externos e internos. Sistema de evaluación de la conformidad: 1/3/4.

8.8. Recubrimientos de suelo resilientes, textiles y laminados

Marcado CE obligatorio desde el 1 de enero de 2007. Normas de aplicación: UNE-EN 14041:2005 y UNE-EN 14041:2005/AC:2007. Recubrimientos de suelo resilientes, textiles y laminados. Características esenciales. Sistema de evaluación de la conformidad: 1/3/4.

8.9. Techos suspendidos

Marcado CE obligatorio desde el 1 de julio de 2007, norma de aplicación: UNE-EN 13964:2006 y desde el 1 de enero de 2009, norma de aplicación: UNE-EN 13964:2006/A1:2008. Techos suspendidos. Requisitos y métodos de ensayo. Sistema de evaluación de la conformidad: 1/3/4.

8.10. Placas de escayola para techos suspendidos

Marcado CE obligatorio desde el 1 de abril de 2008, norma de aplicación: UNE-EN 14246:2007 y desde el 1 de enero de 2008, norma de aplicación: UNE-EN 14246:2007/AC:2007. Placas de escayola para techos suspendidos. Definiciones, especificaciones y métodos de ensayo. Sistema de evaluación de la conformidad: 3/4.

8.11. Superficies para áreas deportivas

Marcado CE obligatorio desde el 1 de febrero de 2008. Norma de aplicación: UNE-EN 14904:2007. Superficies para áreas deportivas. Especificaciones para suelos multi-deportivos de interior. Sistema de evaluación de la conformidad: 1/3.

8.12. Betunes y ligantes bituminosos

8.12.1. Especificaciones de betunes para pavimentación

Marcado CE obligatorio a partir del 1 de enero de 2011. Norma de aplicación: UNE-EN 12591:2009. Betunes y ligantes bituminosos. Especificaciones de betunes para pavimentación. Sistema de evaluación de la conformidad: 2+.

8.12.2. Esquema para las especificaciones de las emulsiones bituminosas catiónicas

Marcado CE obligatorio a partir del 1 de enero de 2011. Norma de aplicación: UNE-EN 13808:2005. Betunes y ligantes bituminosos. Esquema para las especificaciones de las emulsiones bituminosas catiónicas. Sistema de evaluación de la conformidad: 2+.

8.12.3. Especificaciones de betunes duros para pavimentación

Marcado CE obligatorio a partir del 1 de enero de 2011. Norma de aplicación: UNE-EN 13924:2006. Betunes y ligantes bituminosos. Especificaciones de betunes duros para pavimentación. Sistema de evaluación de la conformidad: 2+.

8.12.4. Estructura de la especificación de los ligantes bituminosos fluidificados y fluxados

Marcado CE obligatorio a partir del 1 de junio de 2011. Norma de aplicación: UNE-EN 15322:2010. Betunes y ligantes bituminosos. Estructura de la especificación de los ligantes bituminosos fluidificados y fluxados. Sistema de evaluación de la conformidad: 2+.

8.13. Revestimientos decorativos para paredes

Marcado CE obligatorio a partir del 1 de enero de 2011. Norma de aplicación: UNE-EN 15102:2008. Revestimientos decorativos para paredes. Revestimientos en forma de rollos y paneles. Sistema de evaluación de la conformidad: 1/3/4.

8.14. Revocos exteriores y enlucidos interiores basados en ligantes orgánicos

Marcado CE obligatorio a partir del 1 de abril de 2011. Norma de aplicación: UNE-EN 15824:2010. Especificaciones para revocos exteriores y enlucidos interiores basados en ligantes orgánicos. Sistema de evaluación de la conformidad: 1/3/4.

8.15. Kits de revestimientos impermeables para suelos y/o paredes de piezas húmedas

Norma de aplicación: Guía DITE N° 022-1. Kits de revestimientos impermeables para suelos y/o paredes de piezas húmedas. Parte 1: Revestimientos aplicados en forma líquida con o sin superficies de protección para uso transitable. Sistema de evaluación de la conformidad: 1/2+/3/4.

9. PRODUCTOS PARA SELLADO DE JUNTAS

9.1. Productos de sellado aplicados en caliente

Marcado CE obligatorio desde el 1 de enero de 2007. Norma de aplicación: UNE-EN 14188-1:2005. Productos para sellado de juntas. Parte 1: Especificaciones para productos de sellado aplicados en caliente. Sistema de evaluación de la conformidad: 4.

9.2. Productos de sellado aplicados en frío

Marcado CE obligatorio desde el 1 de enero de 2007. Norma de aplicación: UNE-EN 14188-2:2005. Productos para sellado de juntas. Parte 2: Especificaciones para productos de sellado aplicados en frío. Sistema de evaluación de la conformidad: 4.

9.3. Juntas preformadas

Marcado CE obligatorio desde el 1 de noviembre de 2007. Norma de aplicación: UNE-EN 14188-3:2007. Productos para sellado de juntas. Parte 3: Especificaciones para juntas preformadas. Sistema de evaluación de la conformidad: 4.

10. INSTALACIÓN DE CALEFACCIÓN

10.1. Aparatos insertables, incluidos los hogares abiertos, que utilizan combustibles sólidos

Marcado CE obligatorio desde el 1 de julio de 2007, norma de aplicación: UNE-EN 13229:2002, desde el 1 de junio de 2007, norma de aplicación: UNE-EN 13229/A1:2003, desde el 1 de julio de 2007, normas de aplicación: UNE-EN 13229:2002/A2:2005 y UNE-EN 13229/AC:2006 y desde el 1 de enero de 2008, norma de aplicación: UNE-EN 13229:2002/A2:2005/AC:2007. Aparatos insertables, incluidos los hogares abiertos, que utilizan combustibles sólidos. Requisitos y métodos de ensayo. Sistema de evaluación de la conformidad: 3.

10.2. Estufas que utilizan combustibles sólidos

Marcado CE obligatorio desde el 1 de julio de 2007, normas de aplicación: UNE-EN 13240:2002 y UNE-EN 13240:2002/A2:2005, desde el 1 de enero de 2007, norma de aplicación: UNE-EN 13240:2002/AC:2006 y desde el 1 de enero de 2008, norma de aplicación: UNE-EN 13240:2002/A2:2005/AC:2007. Estufas que utilizan combustibles sólidos. Requisitos y métodos de ensayo. Sistema de evaluación de la conformidad: 3.

10.3. Estufas para combustibles líquidos, con quemadores de vaporización y conductos de evacuación de humos

Marcado CE obligatorio desde el 1 de enero de 2009. Normas de aplicación: UNE-EN 1:1999 y UNE-EN 1:1999/A1:2008. Estufas para combustibles líquidos, con quemadores de vaporización y conductos de evacuación de humos. Sistema de evaluación de la conformidad: 3.

10.4. Calderas domésticas independientes que utilizan combustible sólido

Marcado CE obligatorio desde el 1 de julio de 2007, normas de aplicación: UNE-EN 12809:2002 y UNE-EN 12809:2002/A1:2005, desde el 1 de enero de 2008, normas de aplicación: UNE-EN 12809/AC:2006 y UNE-EN 12809:2002/A1:2005/AC:2007. Calderas domésticas independientes que utilizan combustible sólido. Potencia térmica nominal inferior o igual a 50 Kw. Requisitos y métodos de ensayo. Sistema de evaluación de la conformidad: 3.

10.5. Paneles radiantes montados en el techo alimentados con agua a una temperatura inferior a 120 °C

Marcado CE obligatorio desde el 1 de febrero de 2005. Norma de aplicación: UNE-EN 14037-1:2003. Paneles radiantes montados en el techo alimentados con agua a una temperatura inferior a 120 °C. Parte 1: Requisitos y especificaciones técnicas. Sistema de evaluación de la conformidad: 3.

10.6. Radiadores y convectores

Marcado CE obligatorio desde el 1 de diciembre 2005. Normas de aplicación: UNE-EN 442-1:1996 y UNE-EN 442-1:1996/A1:2004. Radiadores y convectores. Parte 1: Especificaciones y requisitos técnicos. Sistema de evaluación de la conformidad: 3. En la documentación comercial adjunta (catálogo u otra publicación correspondiente al aparato de calefacción) el fabricante, además del marcado CE, incluirá una copia de la declaración CE de conformidad (apartado ZA.2.2 del Anexo ZA de la norma UNE-EN 442-1:1996).

10.7. Tubos radiantes suspendidos con monoquemador

Marcado CE obligatorio desde el 1 de diciembre de 2010. Norma de aplicación: UNE-EN 416-1:2009. Tubos radiantes suspendidos con monoquemador que utilizan combustibles gaseosos para uso no doméstico. Parte 1: Seguridad. Sistema de evaluación de la conformidad: 2+/4.

10.8. Tubos radiantes suspendidos con multiquemador

Marcado CE obligatorio desde el 1 de noviembre de 2010, Norma de aplicación: UNE-EN 777-1:2009. Tubos radiantes suspendidos con multiquemador que utilizan combustibles gaseosos para uso no doméstico. Parte 1: Sistema D, seguridad. Sistema de evaluación de la conformidad: 2+/4.

Marcado CE obligatorio desde el 1 de noviembre de 2010. Norma de aplicación: UNE-EN 777-2:2009. Tubos radiantes suspendidos con multiquemador que utilizan combustibles gaseosos para uso no doméstico. Parte 2: Sistema E, seguridad. Sistema de evaluación de la conformidad: 2+/4.

Marcado CE obligatorio desde el 1 de noviembre de 2010. Norma de aplicación: UNE-EN 777-3:2009. Tubos radiantes suspendidos con multiquemador que utilizan combustibles gaseosos para uso no doméstico. Parte 3: Sistema F, seguridad. Sistema de evaluación de la conformidad: 2+/4.

Marcado CE obligatorio desde el 1 de noviembre de 2010. Norma de aplicación: UNE-EN 777-4:2009. Tubos radiantes suspendidos con multiquemador que utilizan combustibles gaseosos para uso no doméstico. Parte 4: Sistema H, seguridad. Sistema de evaluación de la conformidad: 2+/4.

10.9. Generadores de aire caliente por convección forzados para la calefacción de locales de uso doméstico, sin ventilador

Marcado CE obligatorio a partir del 1 de agosto de 2011. Norma de aplicación: UNE-EN 778:2010. Generadores de aire caliente por convección forzados, que utilizan los combustibles gaseosos, para la calefacción de locales de uso doméstico, de consumo calorífico nominal inferior o igual a 70 kW, sin ventilador para ayuda de la entrada de aire comburente y/o evacuación de los productos de combustión. Sistema de evaluación de la conformidad: 2+/4.

10.10. Generadores de aire caliente por convección forzada para la calefacción de locales de uso doméstico, que incorporan quemadores con ventilador

Marcado CE obligatorio a partir del 1 de octubre de 2011. Norma de aplicación: UNE-EN 1319:2009. Generadores de aire caliente por convección forzada, que funcionan con combustibles gaseosos, para la calefacción de locales de uso doméstico, que incorporan quemadores con ventilador de consumo calorífico inferior o igual a 70 kW. Sistema de evaluación de la conformidad: 2+/4.

10.11. Generadores de aire caliente por convección forzada para la calefacción de locales de uso no doméstico, sin ventilador

Marcado CE obligatorio desde el 1 de agosto de 2010. Norma de aplicación: UNE-EN 621:2010. Generadores de aire caliente por convección forzada, que funcionan con combustibles gaseosos, para la calefacción de locales de uso no doméstico, de consumo calorífico inferior o igual a 300 kW, sin ventilador para ayuda de la alimentación de aire comburente y/o la evacuación de los productos de combustión. Sistema de evaluación de la conformidad: 2+/4.

10.12. Generadores de aire caliente por convección forzada para la calefacción de locales de uso no doméstico, que incorporan un ventilador

Marcado CE obligatorio a partir del 1 de agosto de 2011. Norma de aplicación: UNE-EN 1020:2009. Generadores de aire caliente por convección forzada, que funcionan con combustibles gaseosos, para la calefacción de locales de uso no doméstico, de consumo calorífico inferior o igual a 300 kW, que incorporan un ventilador para ayuda de la alimentación de aire comburente y/o la evacuación de los productos de combustión. Sistema de evaluación de la conformidad: 2+/4.

10.13. Aparatos de calefacción doméstica alimentados con pellets de madera

Marcado CE obligatorio a partir del 1 de enero de 2011. Norma de aplicación: UNE-EN 14785:2007. Aparatos de calefacción doméstica alimentados con pellets de madera. Requisitos y métodos de ensayo. Sistema de evaluación de la conformidad: 3.

10.14. Aparatos con liberación lenta de calor alimentados con combustibles sólidos

Marcado CE obligatorio desde el 1 de enero de 2010. Norma de aplicación: UNE-EN 15250:2008. Aparatos con liberación lenta de calor alimentados con combustibles sólidos. Requisitos y métodos de ensayo. Sistema de evaluación de la conformidad: 3.

11. INSTALACIÓN DE DEPÓSITOS DE COMBUSTIBLES LÍQUIDOS

11.1. Sistemas separadores para líquidos ligeros

Marcado CE obligatorio desde el 1 de septiembre de 2006. Normas de aplicación: UNE-EN 858-1:2002 y UNE-EN 858-1/A1:2005. Sistemas separadores para líquidos ligeros (por ejemplo aceite y petróleo). Parte 1: Principios de diseño de producto, características y ensayo, marcado y control de calidad. Sistema de evaluación de la conformidad: 3/4.

11.2. Depósitos estáticos de materiales termoplásticos para el almacenamiento aéreo de carburantes, queroseno y combustibles diesel para calefacción doméstica

Marcado CE obligatorio desde el 1 de enero de 2009. Norma de aplicación: UNE-EN 13341:2005. Depósitos estáticos de materiales termoplásticos para el almacenamiento aéreo de carburantes, queroseno y combustibles diesel para calefacción doméstica. Depósitos de polietileno moldeados por soplado y por molde rotacional y de poliamida 6 fabricados por polimerización aniónica. Requisitos y métodos de ensayo. Sistema de evaluación de la conformidad: 3.

11.3. Dispositivos de prevención del rebosamiento para tanques estáticos para combustibles petrolíferos líquidos

Marcado CE obligatorio desde el 1 de mayo de 2006, norma de aplicación: UNE-EN 13616:2005 y desde el 1 de junio de 2006, norma de aplicación: UNE-EN 13616:2005/AC:2006. Dispositivos de prevención del rebosamiento para tanques estáticos para combustibles petrolíferos líquidos. Sistema de evaluación de la conformidad: 3/4.

11.4. Tanques horizontales cilíndricos, de pared simple o de pared doble, para el almacenamiento por encima del suelo de líquidos inflamables y no inflamables contaminantes del agua

Marcado CE obligatorio desde el 1 de enero de 2008. Normas de aplicación: UNE-EN 12285-2:2005 y UNE-EN 12285-2:2005 ERRATUM:2006. Tanques de acero fabricados en taller. Parte 2: Tanques horizontales cilíndricos, de pared simple o de pared doble, para el almacenamiento por encima del suelo de líquidos inflamables y no inflamables contaminantes del agua. Sistema de evaluación de la conformidad: 1/3/4.

12. INSTALACIÓN DE GAS

12.1. Juntas elastoméricas. Materiales de juntas empleadas en tubos y accesorios para transporte de gases y fluidos hidrocarbonados

Marcado CE obligatorio desde el 1 de diciembre de 2003. Norma de aplicación: UNE-EN 682:2002. Juntas elastoméricas. Requisitos de los materiales de juntas empleadas en tubos y accesorios para transporte de gases y fluidos hidrocarbonados. Sistema de evaluación de la conformidad: 4.

12.2. Sistemas de detección de fugas

Marcado CE obligatorio desde el 1 de marzo de 2005. Norma de aplicación: UNE-EN 13160-1:2003. Sistemas de detección de fugas. Parte 1: Principios generales. Sistema de evaluación de la conformidad: 3/4.

12.3. Tubos, racores y accesorios de fundición dúctil y sus uniones para conducciones de gas

Marcado CE obligatorio a partir del 1 de enero de 2011. Norma de aplicación: UNE-EN 969:2009. Tubos, racores y accesorios de fundición dúctil y sus uniones para conducciones de gas. Requisitos y métodos de ensayo. Sistema de evaluación de la conformidad: 3.

12.4. Tubería flexible metálica corrugada de seguridad para la conexión de aparatos domésticos que utilizan combustibles gaseosos

Marcado CE obligatorio desde el 1 de enero de 2009. Norma de aplicación: UNE-EN 14800:2008. Tubería flexible metálica corrugada de seguridad para la conexión de aparatos domésticos que utilizan combustibles gaseosos. Sistema de evaluación de la conformidad: 1/3.

12.5. Válvula de conexión de seguridad para tubos flexibles metálicos destinados a la unión de aparatos de uso doméstico que utilizan combustibles gaseosos

Marcado CE obligatorio desde el 1 de enero de 2010. Norma de aplicación: UNE-EN 15069:2009. Válvula de conexión de seguridad para tubos flexibles metálicos destinados a la unión de aparatos de uso doméstico que utilizan combustibles gaseosos. Sistema de evaluación de la conformidad: 1/3/4.

13. INSTALACIÓN DE ELECTRICIDAD

13.1. Columnas y báculos de alumbrado de hormigón armado y hormigón pretensado

Marcado CE obligatorio desde el 1 de octubre de 2007, norma de aplicación: UNE-EN 40-4:2006 y desde el 1 de enero de 2007, norma de aplicación: UNE-EN 40-4:2006/AC:2009. Columnas y báculos de alumbrado. Parte 4: Requisitos para columnas y báculos de alumbrado de hormigón armado y hormigón pretensado. Sistema de evaluación de la conformidad: 1.

13.2. Columnas y báculos de alumbrado de acero

Marcado CE obligatorio desde el 1 de febrero de 2005. Norma de aplicación: UNE-EN 40-5:2003. Columnas y báculos de alumbrado. Parte 5: Requisitos para las columnas y báculos de alumbrado de acero. Sistema de evaluación de la conformidad: 1.

13.3. Columnas y báculos de alumbrado de aluminio

Marcado CE obligatorio desde el 1 de febrero de 2005. Norma de aplicación: UNE-EN 40-6:2003. Columnas y báculos de alumbrado. Parte 6: Requisitos para las columnas y báculos de alumbrado de aluminio. Sistema de evaluación de la conformidad: 1.

13.4. Columnas y báculos de alumbrado de materiales compuestos poliméricos reforzados con fibra

Marcado CE obligatorio desde el 1 de octubre de 2004. Norma de aplicación: UNE-EN 40-7:2003. Columnas y báculos de alumbrado. Parte 7: Requisitos para columnas y báculos de alumbrado de materiales compuestos poliméricos reforzados con fibra. Sistema de evaluación de la conformidad: 1.

14. INSTALACIÓN DE SANEAMIENTO Y DRENAJE

14.1. Tubos

14.1.1. Tuberías de gres, accesorios y juntas para saneamiento

Marcado CE obligatorio desde el 1 de enero de 2007. Norma de aplicación: UNE-EN 295-10:2005. Tuberías de gres, accesorios y juntas para saneamiento. Parte 10: Requisitos obligatorios. Sistema de evaluación de la conformidad: 4.

14.1.2. Tuberías de fibrocemento para drenaje y saneamiento. Pasos de hombre y cámaras de inspección

Marcado CE obligatorio desde el 1 de octubre de 2003. Norma de aplicación: UNE-EN 588-2:2002. Tuberías de fibrocemento para drenaje y saneamiento. Parte 2: Pasos de hombre y cámaras de inspección. Sistema de evaluación de la conformidad: 4.

14.1.3. Tubos y accesorios de acero galvanizado en caliente soldados longitudinalmente con manguito acoplable para canalización de aguas residuales

Marcado CE obligatorio desde el 1 de junio de 2006. Normas de aplicación: UNE-EN 1123-1:2000 y UNE-EN 1123-1:2000/A1:2005. Tubos y accesorios de acero galvanizado en caliente soldados longitudinalmente con manguito acoplable para canalización de aguas residuales. Parte 1: Requisitos, ensayos, control de calidad. Sistema de evaluación de la conformidad: 4.

14.1.4. Tubos y accesorios de acero inoxidable soldados longitudinalmente, con manguito acoplable para canalización de aguas residuales

Marcado CE obligatorio desde el 1 de junio de 2006. Normas de aplicación: UNE-EN 1124-1:2000 y UNE-EN 1124-1:2000/A1:2005. Tubos y accesorios de acero inoxidable soldados longitudinalmente, con manguito acoplable para canalización de aguas residuales. Parte 1: Requisitos, ensayos, control de calidad. Sistema de evaluación de la conformidad: 4.

14.1.5. Tubos y accesorios de fundición, sus uniones y piezas especiales destinados a la evacuación de aguas de los edificios

Marcado CE obligatorio desde el 1 de septiembre de 2009, normas de aplicación: UNE-EN 877:2000 y UNE-EN 877:2000/A1:2007 y desde el 1 de enero de 2009, norma de aplicación: UNE-EN 877:2000/A1:2007/AC:2008. Tubos y accesorios de fundición, sus uniones y piezas especiales destinados a la evacuación de aguas de los edificios. Requisitos, métodos de ensayo y aseguramiento de la calidad. Sistema de evaluación de la conformidad: 4.

14.1.6. Tuberías, accesorios y piezas especiales de fundición dúctil y sus uniones

Marcado CE obligatorio a partir del 1 de abril de 2011. Norma de aplicación: UNE-EN 598:2008+A1:2009. Tuberías, accesorios y piezas especiales de fundición dúctil y sus uniones para aplicaciones de saneamiento. Requisitos y métodos de ensayo. Sistema de evaluación de la conformidad: 4.

14.2. Pozos de registro

14.2.1. Pozos de registro y cámaras de inspección de hormigón en masa, hormigón armado y hormigón con fibras de acero

Marcado CE obligatorio desde el 1 de enero de 2009. Norma de aplicación: UNE-EN 1917:2008. Pozos de registro y cámaras de inspección de hormigón en masa, hormigón armado y hormigón con fibras de acero. Sistema de evaluación de la conformidad: 4.

14.2.2. Pates para pozos de registro enterrados

Marcado CE obligatorio desde el 1 de agosto de 2004. Norma de aplicación: UNE-EN 13101:2003. Pates para pozos de registro enterrados. Requisitos, marcado, ensayos y evaluación de conformidad. Sistema de evaluación de la conformidad: 4.

14.2.3. Escaleras fijas para pozos de registro

Marcado CE obligatorio desde el 1 de diciembre de 2005. Norma de aplicación: UNE-EN 14396:2004. Escaleras fijas para pozos de registro. Sistema de evaluación de la conformidad: 4.

14.3. Plantas elevadoras de aguas residuales

14.3.1. Plantas elevadoras de aguas residuales que contienen materias fecales

Marcado CE obligatorio desde el 1 de noviembre de 2002. Norma de aplicación: UNE-EN 12050-1:2001. Plantas elevadoras de aguas residuales para edificios e instalaciones. Principios de construcción y ensayo. Parte 1: Plantas elevadoras de aguas residuales que contienen materias fecales. Sistema de evaluación de la conformidad: 3.

14.3.2. Plantas elevadoras de aguas residuales que no contienen materias fecales

Marcado CE obligatorio desde el 1 de octubre de 2002. Norma de aplicación: UNE-EN 12050-2:2001. Plantas elevadoras de aguas residuales para edificios e instalaciones. Principios de construcción y ensayo. Parte 2: Plantas elevadoras de aguas residuales que no contienen materias fecales. Sistema de evaluación de la conformidad: 3.

14.3.3. Plantas elevadoras de aguas residuales que contienen materias fecales para aplicaciones limitadas

Marcado CE obligatorio desde el 1 de octubre de 2002. Norma de aplicación: UNE-EN 12050-3:2001. Plantas elevadoras de aguas residuales para edificios e instalaciones. Principios de construcción y ensayo. Parte 3: Plantas elevadoras de aguas residuales que contienen materias fecales para aplicaciones limitadas. Sistema de evaluación de la conformidad: 3.

14.4. Válvulas

14.4.1. Válvulas de retención para aguas residuales que no contienen materias fecales y para aguas residuales que contienen materias fecales en plantas elevadoras de aguas residuales

Marcado CE obligatorio desde el 1 de octubre de 2002. Norma de aplicación: UNE-EN 12050-4:2001. Plantas elevadoras de aguas residuales para edificios e instalaciones. Principios de construcción y ensayo. Parte 4: Válvulas de retención para aguas residuales que no contienen materias fecales y para aguas residuales que contienen materias fecales. Sistema de evaluación de la conformidad: 3.

14.4.2. Válvulas equilibradoras de presión para sistemas de desagüe

Marcado CE obligatorio desde el 1 de octubre de 2004. Norma de aplicación: UNE-EN 12380:2003. Válvulas equilibradoras de presión para sistemas de desagüe. Requisitos, métodos de ensayo y evaluación de la conformidad. Sistema de evaluación de la conformidad: 4.

14.5. Canales de desagüe para zonas de circulación utilizadas por peatones y vehículos

Marcado CE obligatorio desde el 1 de agosto de 2004, norma de aplicación: UNE-EN 1433:2003 y desde el 1 de enero de 2006, norma de aplicación: UNE-EN 1433:2003/A1:2005. Canales de desagüe para zonas de circulación utilizadas por peatones y vehículos. Clasificación, requisitos de diseño y de ensayo, marcado y evaluación de la conformidad. Sistema de evaluación de la conformidad: 3.

14.6. Pequeñas instalaciones de depuración de aguas residuales

14.6.1. Fosas sépticas prefabricadas

Marcado CE obligatorio desde el 1 de diciembre de 2005. Normas de aplicación: UNE-EN 12566-1:2000 y UNE-EN 12566-1/A1:2004. Pequeñas instalaciones de depuración de aguas residuales para poblaciones de hasta 50 habitantes equivalentes. Parte 1: Fosas sépticas prefabricadas. Sistema de evaluación de la conformidad: 3.

14.6.2. Fosas sépticas montadas en su destino a partir de conjuntos prefabricados

Marcado CE obligatorio desde el 1 de enero de 2010. Norma de aplicación: UNE-EN 12566-4:2008. Pequeñas instalaciones de depuración de aguas residuales para poblaciones de hasta 50 habitantes equivalentes. Parte 4: Fosas sépticas montadas en su destino a partir de conjuntos prefabricados. Sistema de evaluación de la conformidad: 3.

14.6.3. Plantas de depuración de aguas residuales domésticas prefabricadas y/o montadas en su destino

Marcado CE obligatorio desde el 1 de noviembre de 2010. Norma de aplicación: UNE-EN 12566-3:2006+A1:2009. Pequeñas instalaciones de depuración de aguas residuales para poblaciones de hasta 50 habitantes equivalentes. Parte 3: Plantas de depuración de aguas residuales domésticas prefabricadas y/o montadas en su destino. Sistema de evaluación de la conformidad: 3.

14.7. Dispositivos antiinundación para edificios

Marcado CE obligatorio desde el 1 de mayo de 2004. Norma de aplicación: UNE-EN 13564-1:2003. Dispositivos antiinundación para edificios. Parte 1: Requisitos. Sistema de evaluación de la conformidad: 4.

14.8. Juntas de estanquidad de tuberías empleadas en canalizaciones de agua y en drenaje

14.8.1. Caucho vulcanizado

Marcado CE obligatorio desde el 1 de enero de 2009, norma de aplicación: UNE-EN 681-1:1996, desde el 1 de enero de 2004, normas de aplicación: UNE-EN 681-1:1996/A1:1999 y UNE-EN 681-1:1996/A2:2002 y desde el 1 de enero de 2009, norma de aplicación: UNE-EN 681-1:1996/A3:2006. Juntas elastoméricas. Requisitos de los materiales para juntas de estanquidad de tuberías empleadas en canalizaciones de agua y en drenaje. Parte 1: Caucho vulcanizado. Sistema de evaluación de la conformidad: 4.

14.8.2. Elastómeros termoplásticos

Marcado CE obligatorio desde 1 de enero de 2004, normas de aplicación: UNE-EN 681-2:2001 y UNE-EN 681-2:2001/A1:2002 y desde el 1 de enero de 2010, norma de aplicación: UNE-EN 681-2:2001/A2:2006. Juntas elastoméricas. Requisitos de los materiales para juntas de estanquidad de tuberías empleadas en canalizaciones de agua y en drenaje. Parte 2: Elastómeros termoplásticos. Sistema de evaluación de la conformidad: 4.

14.8.3. Materiales celulares de caucho vulcanizado

Marcado CE obligatorio desde 1 de enero de 2004. Normas de aplicación: UNE-EN 681-3:2001 y UNE-EN 681-3:2001/A1:2002. Juntas elastoméricas. Requisitos de los materiales para juntas de estanquidad de tuberías empleadas en canalizaciones de agua y en drenaje. Parte 3: Materiales celulares de caucho vulcanizado. Sistema de evaluación de la conformidad: 4.

14.8.4. Elementos de estanquidad de poliuretano moldeado

Marcado CE obligatorio desde el 1 de enero de 2004. Normas de aplicación: UNE-EN 681-4:2001 y UNE-EN 681-4:2001/A1:2002. Juntas elastoméricas. Requisitos de los materiales para juntas de estanquidad de tuberías empleadas en canalizaciones de agua y en drenaje. Parte 4: Elementos de estanquidad de poliuretano moldeado. Sistema de evaluación de la conformidad: 4.

14.9. Separadores de grasas

Marcado CE obligatorio desde el 1 de septiembre de 2006, norma de aplicación: UNE-EN 1825-1:2005 y desde el 1 de enero de 2007, norma de aplicación: UNE-EN 1825-1:2005/AC:2006. Separadores de grasas. Parte 1: Principios de diseño, características funcionales, ensayos, marcado y control de calidad. Sistema de evaluación de la conformidad: 3/4.

14.10. Adhesivos para sistemas de canalización en materiales termoplásticos sin presión

Marcado CE obligado desde el 1 de enero de 2009. Norma de aplicación: UNE-EN 14680:2007. Adhesivos para sistemas de canalización en materiales termoplásticos sin presión. Especificaciones. Sistema de evaluación de la conformidad: 4.

15. INSTALACIÓN DE FONTANERÍA Y APARATOS SANITARIOS

15.1. Inodoros y conjuntos de inodoros con sifón incorporado

Marcado CE obligatorio desde el 1 de diciembre de 2006, norma de aplicación: UNE-EN 997:2004 y desde el 1 de enero de 2009, norma de aplicación: UNE-EN 997:2004/A1:2007. Inodoros y conjuntos de inodoros con sifón incorporado. Sistema de evaluación de la conformidad: 4.

15.2. Urinarios murales

Marcado CE obligatorio desde el 1 de enero de 2009. Norma de aplicación: UNE-EN 13407:2007. Urinarios murales. Requisitos funcionales y métodos de ensayo. Sistema de evaluación de la conformidad: 4.

15.3. Tubos y racores de acero para el transporte de líquidos acuosos, incluido el agua destinada al consumo humano

Marcado CE obligatorio desde el 1 de abril de 2007. Normas de aplicación: UNE-EN 10224:2003 y UNE-EN 10224:2003/A1:2006. Tubos y racores de acero para el transporte de líquidos acuosos, incluido el agua destinada al consumo humano. Condiciones técnicas de suministro. Sistema de evaluación de la conformidad: 4.

15.4. Juntas para la conexión de tubos de acero y racores para el transporte de líquidos acuosos incluido agua para el consumo humano

Marcado CE obligatorio desde el 1 de marzo de 2007. Norma de aplicación: UNE-EN 10311:2006. Juntas para la conexión de tubos de acero y racores para el transporte de líquidos acuosos incluido agua para el consumo humano. Sistema de evaluación de la conformidad: 4.

15.5. Tubos y racores de acero inoxidable para el transporte de líquidos acuosos incluyendo agua para el consumo humano

Marcado CE obligatorio desde el 1 de abril de 2007. Normas de aplicación: UNE-EN 10312:2003 y UNE-EN 10312:2003/A1:2006. Tubos y racores de acero inoxidable para el transporte de líquidos acuosos incluyendo agua para el consumo humano. Condiciones técnicas de suministro. Sistema de evaluación de la conformidad: 4.

15.6. Bañeras de hidromasaje

Marcado CE obligatorio desde el 1 de enero de 2010. Norma de aplicación: UNE-EN 12764:2005+A1:2008. Aparatos sanitarios. Especificaciones para bañeras de hidromasaje. Sistema de evaluación de la conformidad: 4.

15.7. Fregaderos de cocina

Marcado CE obligatorio desde el 1 de febrero de 2006. Norma de aplicación: UNE-EN 13310:2003. Fregaderos de cocina. Requisitos funcionales y métodos de ensayo. Sistema de evaluación de la conformidad: 4.

15.8. Bidets

Marcado CE obligatorio desde el 1 de enero de 2009. Norma de aplicación: UNE-EN 14528:2007. Bidets. Requisitos funcionales y métodos de ensayo. Sistema de evaluación de la conformidad: 4.

15.9. Cubetas de lavado comunes para usos domésticos

Marcado CE obligatorio desde el 1 de marzo de 2008. Norma de aplicación: UNE-EN 14296:2006. Cubetas de lavado comunes para usos domésticos. Sistema de evaluación de la conformidad: 4.

15.10. Mamparas de ducha

Marcado CE obligatorio desde el 1 de enero de 2010. Norma de aplicación: UNE-EN 14428:2005+A1:2008. Mamparas de ducha. Requisitos funcionales y métodos de ensayo. Sistema de evaluación de la conformidad: 4.

15.11. Cobre y aleaciones de cobre. Tubos redondos de cobre, sin soldadura, para agua y gas en aplicaciones sanitarias y de calefacción

Marcado CE obligatorio desde el 1 de diciembre de 2010. Normas de aplicación: UNE-EN 1057:2007+A1:2010. Cobre y aleaciones de cobre. Tubos redondos de cobre, sin soldadura, para agua y gas en aplicaciones sanitarias y de calefacción. Sistema de evaluación de la conformidad: 1/3/4.

15.12. Lavabos

Marcado CE obligatorio desde el 1 de enero de 2009. Norma de aplicación: UNE-EN 14688:2007. Aparatos sanitarios. Lavabos. Requisitos funcionales y métodos de ensayo. Sistema de evaluación de la conformidad: 4.

15.13. Adhesivos para sistemas de canalización de materiales termoplásticos para fluidos líquidos a presión

Marcado CE obligatorio desde el 1 de enero de 2009. Norma de aplicación: UNE-EN 14814:2007. Adhesivos para sistemas de canalización de materiales termoplásticos para fluidos líquidos a presión. Especificaciones. Sistema de evaluación de la conformidad: 4.

16. INSTALACIÓN DE VENTILACIÓN

16.1. Sistemas para el control de humos y de calor

16.1.1. Cortinas de humo

Marcado CE obligatorio desde el 1 de septiembre de 2008. Normas de aplicación: UNE-EN 12101-1:2007 y UNE-EN 12101-1:2007/A1:2007. Sistemas para el control de humos y de calor. Parte 1: Especificaciones para cortinas de humo. Requisitos y métodos de ensayo. Sistema de evaluación de la conformidad: 1.

16.1.2. Aireadores de extracción natural de extracción de humos y calor

Marcado CE obligatorio desde el 1 de septiembre de 2006. Norma de aplicación: UNE-EN 12101-2:2004. Sistemas para el control de humos y de calor. Parte 2: Especificaciones para aireadores de extracción natural de extracción de humos y calor. Sistema de evaluación de la conformidad: 1.

16.1.3. Aireadores extractores de humos y calor mecánicos

Marcado CE obligatorio desde el 1 de abril de 2005, norma de aplicación: UNE-EN 12101-3:2002 y desde el 1 de enero de 2006, norma de aplicación: UNE-EN 12101-3:2002/AC:2006. Sistemas de control de humos y calor. Parte 3: Especificaciones para aireadores extractores de humos y calor mecánicos. Sistema de evaluación de la conformidad: 1.

16.1.4. Sistemas de presión diferencial. Equipos

Marcado CE obligatorio desde el 1 de abril de 2007. Norma de aplicación: UNE-EN 12101-6:2006. Sistemas para control de humos y de calor. Parte 6: Sistemas de presión diferencial. Equipos. Sistema de evaluación de la conformidad: 1.

16.1.5. Suministro de energía

Marcado CE obligatorio a partir del 1 de mayo de 2012. Norma de aplicación: UNE-EN 12101-10:2007. Sistemas de control de humos y calor. Parte 10: Suministro de energía. Sistema de evaluación de la conformidad: 1.

16.1.6. Alarmas de humo autónomas

Marcado CE obligatorio desde el 1 de agosto de 2008, norma de aplicación: UNE-EN 14604:2006 y desde el 1 de agosto de 2009, norma de aplicación: UNE-EN 14604:2006/AC:2009. Alarmas de humo autónomas. Sistema de evaluación de la conformidad: 1.

16.2. Chimeneas

16.2.1. Chimeneas con conductos de humo de arcilla o cerámicos

Marcado CE obligatorio desde el 1 de mayo de 2009. Norma de aplicación: UNE-EN 13063-1:2006+A1:2008. Chimeneas. Chimeneas con conductos de humo de arcilla o cerámicos. Parte 1: Requisitos y métodos de ensayo para resistencia al hollín. Sistema de evaluación de la conformidad: 2+.

Marcado CE obligatorio desde el 1 de marzo de 2009, norma de aplicación: UNE-EN 13063-2:2006+A1:2008. Chimeneas. Chimeneas con conductos de humo de arcilla o cerámicos. Parte 2: Requisitos y métodos de ensayo en condiciones húmedas. Sistema de evaluación de la conformidad: 2+.

Marcado CE obligatorio desde el 1 de enero de 2009, norma de aplicación: UNE-EN 13063-3:2008. Chimeneas. Chimeneas con conductos interiores de arcilla o cerámicos. Parte 3: Requisitos y métodos de ensayo para chimeneas con sistema de tiro de aire. Sistema de evaluación de la conformidad: 2+/4.

16.2.2. Paredes exteriores de arcilla o cerámicas para chimeneas modulares

Marcado CE obligatorio desde el 1 de mayo de 2007. Norma de aplicación: UNE-EN 13069:2006. Chimeneas. Paredes exteriores de arcilla o cerámicas para chimeneas modulares. Requisitos y métodos de ensayo. Sistema de evaluación de la conformidad: 2+.

16.2.3. Materiales para conductos de ladrillo de chimeneas industriales autoportantes

Marcado CE obligatorio desde el 1 de abril de 2007. Norma de aplicación: UNE-EN 13084-5:2006. Chimeneas industriales autoportantes. Parte 5: Materiales para conductos de ladrillo. Especificación del producto. Sistema de evaluación de la conformidad: 2+.

16.2.4. Construcciones cilíndricas de acero de uso en chimeneas de pared simple de acero y revestimientos de acero de chimeneas autoportantes

Marcado CE obligatorio desde el 1 de agosto de 2007, norma de aplicación: UNE-EN 13084-7:2006 y desde el 1 de agosto de 2008, norma de aplicación: UNE-EN 13084-7:2006/AC:2009. Chimeneas autoportantes. Parte 7: Especificaciones de producto para construcciones cilíndricas de acero de uso en chimeneas de pared simple de acero y revestimientos de acero. Sistema de evaluación de la conformidad: 2+.

16.2.5. Conductos de humo de arcilla o cerámicos

Marcado CE obligatorio desde el 1 de agosto de 2004, norma de aplicación: UNE-EN 1457:2003 y desde el 1 de enero de 2008, norma de aplicación: UNE-EN 1457:2003/AC:2007 V2. Chimeneas. Conductos de humo de arcilla o cerámicos. Requisitos y métodos de ensayo. Sistema de evaluación de la conformidad: 2+.

16.2.6. Chimeneas metálicas modulares

Marcado CE obligatorio a partir del 1 de marzo de 2011. Norma de aplicación: UNE-EN 1856-1:2010. Chimeneas. Requisitos para chimeneas metálicas. Parte 1: Chimeneas modulares. Sistema de evaluación de la conformidad: 2+/4.

16.2.7. Conductos interiores y conductos de unión metálicos

Marcado CE obligatorio a partir del 1 de marzo de 2011. Norma de aplicación: UNE-EN 1856-2:2010. Chimeneas. Requisitos para chimeneas metálicas. Parte 2: Conductos interiores y conductos de unión metálicos. Sistema de evaluación de la conformidad: 2+.

16.2.8. Conductos interiores de hormigón

Marcado CE obligatorio desde el 1 de enero de 2010. Norma de aplicación: UNE-EN 1857:2004+A1:2008. Chimeneas. Componentes. Conductos interiores de hormigón. Sistema de evaluación de la conformidad: 2+.

16.2.9. Bloques para conductos de humo de hormigón

Marcado CE obligatorio desde el 1 de septiembre de 2010. Norma de aplicación: UNE-EN 1858:2010. Chimeneas. Componentes. Bloques para conductos de humo de hormigón. Sistema de evaluación de la conformidad: 2+.

16.2.10. Elementos de pared exterior de hormigón

Marcado CE obligatorio desde el 1 de febrero de 2005. Norma de aplicación: UNE-EN 12446:2003. Chimeneas. Componentes. Elementos de pared exterior de hormigón. Sistema de evaluación de la conformidad: 2+.

16.2.11. Terminales de los conductos de humos arcillosos/cerámicos

Marcado CE obligatorio desde el 1 de agosto de 2004. Norma de aplicación: UNE-EN 13502:2003. Chimeneas. Terminales de los conductos de humos arcillosos/cerámicos. Requisitos y métodos de ensayo. Sistema de evaluación de la conformidad: 4.

16.2.12. Chimeneas con conductos de humo de material plástico

Marcado CE obligatorio desde el 1 de junio de 2007. Norma de aplicación: UNE-EN 14471:2006. Chimeneas. Requisitos y métodos de ensayo para sistemas de chimeneas con conductos de humo de material plástico. Sistema de evaluación de la conformidad: 1/2+/3/4.

16.2.13. Bloques para conductos de humo de arcilla o cerámicos para chimeneas de pared simple

Marcado CE obligatorio desde el 1 de mayo de 2008. Norma de aplicación: UNE-EN 1806:2008. Chimeneas. Bloques para conductos de humo de arcilla o cerámicos para chimeneas de pared simple. Requisitos y métodos de ensayo. Sistema de evaluación de la conformidad: 2+.

16.2.14. Terminales verticales para calderas tipo C6

Marcado CE obligatorio desde el 1 de enero de 2009. Norma de aplicación: UNE-EN 14989-1:2008. Chimeneas. Requisitos y métodos de ensayo para chimeneas metálicas y conductos de suministro de aire independientes del material para calderas estancas. Parte 1: Terminales verticales para calderas tipo C6. Sistema de evaluación de la conformidad: 2+.

16.2.15. Conductos de humos y de suministro de aire para calderas estancas individuales

Marcado CE obligatorio desde el 1 de enero de 2010. Norma de aplicación: UNE-EN 14989-2:2010. Chimeneas y sistemas de conductos de suministro de aire para calderas estancas. Requisitos y métodos de ensayo. Parte 2: Conductos de humos y de suministro de aire para calderas estancas individuales. Sistema de evaluación de la conformidad: 2+.

17. INSTALACIÓN DE PROTECCIÓN CONTRA INCENDIOS

17.1. Productos de protección contra el fuego

Norma de aplicación: Guía DITE Nº 018-1. Productos de protección contra el fuego. Parte 1: General. Sistema de evaluación de la conformidad: 1/3/4.

Norma de aplicación: Guía DITE Nº 018-2. Productos de protección contra el fuego. Parte 2: Pinturas reactivas para la protección contra el fuego de elementos de acero. Sistema de evaluación de la conformidad: 1/3/4.

Norma de aplicación: Guía DITE Nº 018-3. Productos de protección contra el fuego. Parte 3: Productos y kits de sistemas de revoco para aplicaciones de protección contra el fuego. Sistema de evaluación de la conformidad: 1/3/4.

Norma de aplicación: Guía DITE Nº 018-4. Productos de protección contra el fuego. Parte 4: Productos y kits para protección contra el fuego a base de paneles rígidos y semirrígidos, y mantas. Sistema de evaluación de la conformidad: 1/3/4.

17.2. Hidrantes

17.2.1. Hidrantes bajo tierra

Marcado CE obligatorio desde el 1 de mayo de 2007. Norma de aplicación: UNE-EN 14339:2006. Hidrantes contra incendio bajo tierra. Sistema de evaluación de la conformidad: 1.

17.2.2. Hidrantes

Marcado CE obligatorio desde el 1 de mayo de 2007. Norma de aplicación: UNE-EN 14384:2006. Hidrantes. Sistema de evaluación de la conformidad: 1.

17.3. Sistemas de detección y alarma de incendios

17.3.1. Dispositivos de alarma de incendios acústicos

Marcado CE obligatorio desde el 30 de junio de 2005, normas de aplicación: UNE-EN 54-3:2001 y UNE-EN 54-3/A1:2002 y desde el 1 de junio de 2009, norma de aplicación: UNE-EN 54-3:2001/A2:2007. Sistemas de detección y alarma de incendios. Parte 3: Dispositivos de alarma de incendios. Dispositivos acústicos. Sistema de evaluación de la conformidad: 1.

17.3.2. Dispositivos de alarma de fuego. Alarmas visuales

Marcado CE obligatorio a partir del 1 de marzo de 2013. Norma de aplicación: UNE-EN 54-23:2010. Sistemas de detección y alarma de incendios. Parte 23: dispositivos de alarma de fuego - Alarmas visuales. Sistema de evaluación de la conformidad: 1.

17.3.3. Equipos de suministro de alimentación

Marcado CE obligatorio desde el 1 de junio de 2005, normas de aplicación: EN 54-4:1997, adoptada como UNE 23007-4:1998 y EN 54-4/AC:1999, adoptada como UNE 23007-4:1998/ERRATUM:1999 y desde el 1 de agosto de 2009, normas de aplicación: EN 54-4/A1:2003, adoptada como UNE 23007-4:1998/1M:2003 y EN 54-4:1997/A2:2007, adoptada como UNE 23007-4:1998/2M:2007. Sistemas de detección y alarma de incendios. Parte 4: Equipos de suministro de alimentación. Sistema de evaluación de la conformidad: 1.

17.3.4. Detectores de calor puntuales

Marcado CE obligatorio desde el 30 de junio de 2005. Normas de aplicación: UNE-EN 54-5:2001 y UNE-EN 54-5/A1:2002. Sistemas de detección y alarma de incendios. Parte 5: Detectores de calor. Detectores puntuales. Sistema de evaluación de la conformidad: 1.

17.3.5. Detectores de humo puntuales que funcionan según el principio de luz difusa, luz transmitida o por ionización

Marcado CE obligatorio desde el 30 de junio de 2005, normas de aplicación: UNE-EN 54-7:2001, UNE-EN 54-7/A1:2002 y desde el 1 de agosto de 2009, norma de aplicación: UNE-EN 54-7:2001/A2:2007. Sistemas de detección y alarma de incendios. Parte 7: Detectores de humo. Detectores puntuales que funcionan según el principio de luz difusa, luz transmitida o por ionización. Sistema de evaluación de la conformidad: 1.

17.3.6. Detectores de llama puntuales

Marcado CE obligatorio desde el 1 de septiembre de 2008. Normas de aplicación: UNE-EN 54-10:2002 y UNE-EN 54-10:2002/A1:2007. Sistemas de detección y alarma de incendios. Parte 10: Detectores de llama. Detectores puntuales. Sistema de evaluación de la conformidad: 1.

17.3.7. Pulsadores manuales de alarma

Marcado CE obligatorio desde el 1 de septiembre de 2008, normas de aplicación: UNE-EN 54-11:2001 y UNE-EN 54-11:2001/A1: 2007. Sistemas de detección y alarma de incendios. Parte 11: Pulsadores manuales de alarma. Sistema de evaluación de la conformidad: 1.

17.3.8. Detectores de humo de línea que utilizan un haz óptico de luz

Marcado CE obligatorio desde el 31 de diciembre de 2005. Norma de aplicación: UNE-EN 54-12:2003. Sistemas de detección y alarma de incendios. Parte 12: Detectores de humo. Detectores de línea que utilizan un haz óptico de luz. Sistema de evaluación de la conformidad: 1.

17.3.9. Aisladores de cortocircuito

Marcado CE obligatorio desde el 1 de diciembre de 2008, norma de aplicación: UNE-EN 54-17:2007 y desde el 1 de enero de 2009, norma de aplicación: UNE-EN 54-17:2007/AC:2010. Sistemas de detección y alarma de incendios. Parte 17: Aisladores de cortocircuito. Sistema de evaluación de la conformidad: 1.

17.3.10. Dispositivos de entrada/salida

Marcado CE obligatorio desde el 1 de diciembre de 2008. Norma de aplicación: UNE-EN 54-18: 2007. Sistemas de detección y alarma de incendios. Parte 18: Dispositivos de entrada/salida. Sistema de evaluación de la conformidad: 1.

17.3.11. Detectores de aspiración de humos

Marcado CE obligatorio desde el 1 de julio de 2009, norma de aplicación: UNE-EN 54-20:2007 y desde el 1 de agosto de 2009, norma de aplicación: UNE-EN 54-20:2007/AC:2009. Sistemas de detección y alarma de incendios. Parte 20: Detectores de aspiración de humos. Sistema de evaluación de la conformidad: 1.

17.3.12. Equipos de transmisión de alarmas y avisos de fallo

Marcado CE obligatorio desde el 1 de junio de 2009. Norma de aplicación: UNE-EN 54-21:2007. Sistemas de detección y alarma de incendios. Parte 21: Equipos de transmisión de alarmas y avisos de fallo. Sistema de evaluación de la conformidad: 1.

17.3.13. Equipos de control e indicación

Marcado CE obligatorio desde el 1 de agosto de 2009. Normas de aplicación: EN 54-2:1997, adoptada como UNE 23007-2:1998, UNE-EN 54-2:1997/A1:2006, adoptada como UNE 23007-2:1998/1M:2008 y EN 54-2:1997/AC:1999, adoptada como UNE 23007-2:1998/ERRATUM:2004. Sistemas de detección y alarma de incendios. Parte 2: Equipos de control e indicación. Sistema de evaluación de la conformidad: 1.

17.3.14. Control de alarma por voz y equipos indicadores

Marcado CE obligatorio a partir del 1 de abril de 2011. Norma de aplicación: UNE-EN 54-16:2010. Sistemas de detección y alarma de incendios. Parte 16: Control de alarma por voz y equipos indicadores. Sistema de evaluación de la conformidad: 1.

17.3.15. Componentes de los sistemas de alarma por voz. Altavoces

Marcado CE obligatorio a partir del 1 de abril de 2011. Norma de aplicación: UNE-EN 54-24:2010. Sistemas de detección y alarma de incendios. Parte 24: Componentes de los sistemas de alarma por voz. Altavoces. Sistema de evaluación de la conformidad: 1.

17.3.16. Componentes que utilizan enlaces radioeléctricos

Marcado CE obligatorio a partir del 1 de abril de 2011. Norma de aplicación: UNE-EN 54-25:2009. Sistemas de detección y alarma de incendios. Parte 25: Componentes que utilizan enlaces radioeléctricos. Sistema de evaluación de la conformidad: 1.

17.4. Instalaciones fijas de lucha contra incendios. Sistemas equipados con mangueras

17.4.1. Bocas de incendio equipadas con mangueras semirrígidas

Marcado CE obligatorio desde el 1 de abril de 2004, norma de aplicación: UNE-EN 671-1:2001 y desde el 1 de enero de 2007, norma de aplicación: UNE-EN 671-1:2001/AC:2009. Instalaciones fijas de lucha contra incendios. Sistemas equipados con mangueras. Parte 1: Bocas de incendio equipadas con mangueras semirrígidas. Sistema de evaluación de la conformidad: 1.

17.4.2. Bocas de incendio equipadas con mangueras planas

Marcado CE obligatorio desde el 1 de abril de 2004, norma de aplicación: UNE-EN 671-2:2001 y desde el 1 de marzo de 2008, norma de aplicación: UNE-EN 671-2:2001/A1:2005. Instalaciones fijas de lucha contra incendios. Sistemas equipados con mangueras. Parte 2: Bocas de incendio equipadas con mangueras planas. Sistema de evaluación de la conformidad: 1.

17.5. Sistemas fijos de lucha contra incendios. Componentes para sistemas de extinción mediante agentes gaseosos

17.5.1. Dispositivos automáticos y eléctricos de control y retardo

Marcado CE obligatorio desde el 1 de mayo de 2006. Norma de aplicación: UNE-EN 12094-1:2004. Sistemas fijos de lucha contra incendios. Componentes para sistemas de extinción mediante agentes gaseosos. Parte 1: Requisitos y métodos de ensayo para los dispositivos automáticos y eléctricos de control y retardo. Sistema de evaluación de la conformidad: 1.

17.5.2. Dispositivos automáticos no eléctricos de control y de retardo

Marcado CE obligatorio desde el 1 de mayo de 2006. Norma de aplicación: UNE-EN 12094-2:2004. Sistemas fijos de lucha contra incendios. Componentes para sistemas de extinción mediante agentes gaseosos. Parte 2: Requisitos y métodos de ensayo para los dispositivos automáticos no eléctricos de control y de retardo. Sistema de evaluación de la conformidad: 1.

17.5.3. Dispositivos manuales de disparo y de paro

Marcado CE obligatorio desde el 1 de septiembre de 2005. Norma de aplicación: UNE-EN 12094-3:2003. Sistemas fijos de lucha contra incendios. Componentes para sistemas de extinción mediante agentes gaseosos. Parte 3: Requisitos y métodos de ensayo para los dispositivos manuales de disparo y de paro. Sistema de evaluación de la conformidad: 1.

17.5.4. Conjuntos de válvulas de los contenedores de alta presión y sus actuadores

Marcado CE obligatorio desde el 1 de agosto de 2007. Norma de aplicación: UNE-EN 12094-4:2005. Sistemas fijos de lucha contra incendios. Componentes para sistemas de extinción mediante agentes gaseosos. Parte 4: Requisitos y métodos de ensayo para los conjuntos de válvulas de los contenedores de alta presión y sus actuadores. Sistema de evaluación de la conformidad: 1.

17.5.5. Válvulas direccionales de alta y baja presión y sus actuadores para sistemas de CO₂

Marcado CE obligatorio desde el 1 de mayo de 2009. Norma de aplicación: UNE-EN 12094-5:2007. Sistemas fijos de lucha contra incendios. Componentes para sistemas de extinción mediante agentes gaseosos. Parte 5: Requisitos y métodos de ensayo para válvulas direccionales de alta y baja presión y sus actuadores para sistemas de CO₂. Sistema de evaluación de la conformidad: 1.

17.5.6. Dispositivos no eléctricos de aborto para sistemas de CO₂

Marcado CE obligatorio desde el 1 de mayo de 2009. Norma de aplicación: UNE-EN 12094-6:2007. Sistemas fijos de lucha contra incendios. Componentes para sistemas de extinción mediante agentes gaseosos. Parte 6: Requisitos y métodos de ensayo para los dispositivos no eléctricos de aborto para sistemas de CO₂. Sistema de evaluación de la conformidad: 1.

17.5.7. Difusores para sistemas de CO₂

Marcado CE obligatorio desde el 1 de abril de 2004, norma de aplicación: UNE-EN 12094-7:2001 y desde el 1 de noviembre de 2006, norma de aplicación: UNE-EN 12094-7:2001/A1:2005. Sistemas fijos de extinción de incendios. Componentes para sistemas de extinción mediante agentes gaseosos. Parte 7: Requisitos y métodos de ensayo para difusores para sistemas de CO₂. Sistema de evaluación de la conformidad: 1.

17.5.8. Conectores

Marcado CE obligatorio desde el 1 de mayo de 2009. Norma de aplicación: UNE-EN 12094-8:2007. Sistemas fijos de lucha contra incendios. Componentes para sistemas de extinción mediante agentes gaseosos. Parte 8: Requisitos y métodos de ensayo para conectores. Sistema de evaluación de la conformidad: 1.

17.5.9. Detectores especiales de incendios

Marcado CE obligatorio desde el 1 de septiembre de 2005. Norma de aplicación: UNE-EN 12094-9:2003. Sistemas fijos de lucha contra incendios. Componentes para sistemas de extinción mediante agentes gaseosos. Parte 9: Requisitos y métodos de ensayo para detectores especiales de incendios. Sistema de evaluación de la conformidad: 1.

17.5.10. Presostatos y manómetros

Marcado CE obligatorio desde el 1 de mayo de 2006. Norma de aplicación: UNE-EN 12094-10:2004. Sistemas fijos de lucha contra incendios. Componentes para sistemas de extinción mediante agentes gaseosos. Parte 10: Requisitos y métodos de ensayo para presostatos y manómetros. Sistema de evaluación de la conformidad: 1.

17.5.11. Dispositivos mecánicos de pesaje

Marcado CE obligatorio desde el 1 de septiembre de 2005. Norma de aplicación: UNE-EN 12094-11:2003. Sistemas fijos de lucha contra incendios. Componentes para sistemas de extinción mediante agentes gaseosos. Parte 11: Requisitos y métodos de ensayo para dispositivos mecánicos de pesaje. Sistema de evaluación de la conformidad: 1.

17.5.12. Dispositivos neumáticos de alarma

Marcado CE obligatorio desde el 1 de abril de 2004, norma de aplicación: UNE-EN 12094-12:2004. Sistemas fijos de extinción de incendios. Componentes para sistemas de extinción mediante agentes gaseosos. Parte 12: Requisitos y métodos de ensayo para dispositivos neumáticos de alarma. Sistema de evaluación de la conformidad: 1.

17.5.13. Válvulas de retención y válvulas antirretorno

Marcado CE obligatorio desde el 1 de enero de 2010, norma de aplicación: UNE-EN 12094-13:2001 y desde el 1 de enero de 2010, norma de aplicación: UNE-EN 12094-13/AC:2002. Sistemas fijos de lucha contra incendios. Componentes para sistemas de extinción mediante agentes gaseosos. Parte 13: Requisitos y métodos de ensayo para válvulas de retención y válvulas antirretorno. Sistema de evaluación de la conformidad: 1.

17.6. Sistemas fijos de lucha contra incendios. Componentes para sistemas de rociadores y agua pulverizada

17.6.1. Rociadores automáticos

Marcado CE obligatorio desde el 1 de septiembre de 2005, norma de aplicación: UNE-EN 12259-1:2002, desde el 1 de marzo de 2006, norma de aplicación: UNE-EN 12259-1:2002/A2:2005 y desde el 1 de noviembre de 2007, norma de aplicación: UNE-EN 12259-1:2002/A3:2007. Protección contra incendios. Sistemas fijos de lucha contra incendios. Componentes para sistemas de rociadores y agua pulverizada. Parte 1: Rociadores automáticos. Sistema de evaluación de la conformidad: 1.

17.6.2. Conjuntos de válvula de alarma de tubería mojada y cámaras de retardo

Marcado CE obligatorio desde el 1 de agosto de 2007, normas de aplicación: UNE-EN 12259-2:2000, UNE-EN 12259-2/A1:2001 y UNE-EN 12259-2:2000/A2:2007, desde el 1 de junio de 2005, norma de aplicación: UNE-EN 12259-2/AC:2002. Protección contra incendios. Sistemas fijos de lucha contra incendios. Componentes para sistemas de rociadores y agua pulverizada. Parte 2: Conjuntos de válvula de alarma de tubería mojada y cámaras de retardo. Sistema de evaluación de la conformidad: 1.

17.6.3. Conjuntos de válvula de alarma para sistemas de tubería seca

Marcado CE obligatorio desde el 1 de agosto de 2007. Normas de aplicación: UNE-EN 12259-3:2001, UNE-EN 12259-3:2001/A1:2001 y UNE-EN 12259-3:2001/A2:2007. Protección contra incendios. Sistemas fijos de lucha contra incendios. Componentes para sistemas de rociadores y agua pulverizada. Parte 3: Conjuntos de válvula de alarma para sistemas de tubería seca. Sistema de evaluación de la conformidad: 1.

17.6.4. Alarmas hidromecánicas

Marcado CE obligatorio desde el 1 de abril de 2004. Normas de aplicación: UNE-EN 12259-4:2000 y UNE-EN 12259-4:2000/A1:2001. Protección contra incendios. Sistemas fijos de lucha contra incendios. Componentes para sistemas de rociadores y agua pulverizada. Parte 4: Alarmas hidromecánicas. Sistema de evaluación de la conformidad: 1.

17.6.5. Detectores de flujo de agua

Marcado CE obligatorio desde el 1 de septiembre de 2005. Norma de aplicación: UNE-EN 12259-5:2003. Protección contra incendios. Sistemas fijos de lucha contra incendios. Componentes para sistemas de rociadores y agua pulverizada. Parte 5: Detectores de flujo de agua. Sistema de evaluación de la conformidad: 1.

17.7. Productos cortafuego y de sellado contra el fuego

Norma de aplicación: Guía DITE Nº 026-1. Productos cortafuego y de sellado contra el fuego. Parte 1: General. Sistema de evaluación de la conformidad: 1/3/4.

Norma de aplicación: Guía DITE Nº 026-2 Productos cortafuego y de sellado contra el fuego. Parte 2: Sellado de penetraciones. Sistema de evaluación de la conformidad: 1/3/4.

Norma de aplicación: Guía DITE Nº 026-3 Productos cortafuego y de sellado contra el fuego. Parte 3: Sellado de juntas y aberturas lineales. Sistema de evaluación de la conformidad: 1/3/4.

18. KITS DE CONSTRUCCIÓN

18.1. Edificios prefabricados

18.1.1. De estructura de madera

Norma de aplicación: Guía DITE Nº 007. Kits de construcción de edificios prefabricados de estructura de madera. Sistema de evaluación de la conformidad: 1.

18.1.2. De estructura de troncos

Norma de aplicación: Guía DITE Nº 012. Kits de construcción de edificios prefabricados de estructura de troncos. Sistema de evaluación de la conformidad: 1.

18.1.3. De estructura de hormigón

Norma de aplicación: Guía DITE Nº 024. Kits de construcción de edificios prefabricados de estructura de hormigón. Sistema de evaluación de la conformidad: 1.

18.1.4. De estructura metálica

Norma de aplicación: Guía DITE Nº 025. Kits de construcción de edificios prefabricados de estructura metálica. Sistema de evaluación de la conformidad: 1.

18.1.5. Almacenes frigoríficos

Norma de aplicación: Guía DITE Nº 021-1. Kits de construcción de almacenes frigoríficos. Parte 1: Kits de cámaras frigoríficas. Sistema de evaluación de la conformidad: 1.

Norma de aplicación: Guía DITE N° 021-2. Kits de construcción de almacenes frigoríficos. Parte 2: Kits de edificios frigoríficos y de la envolvente de edificios frigoríficos. Sistema de evaluación de la conformidad: 1.

18.1.6. Unidades prefabricadas de construcción de edificios

Norma de aplicación: Guía DITE N° 023. Unidades prefabricadas de construcción de edificios. Sistema de evaluación de la conformidad: 1.

19. OTROS (Clasificación por material)

19.1. HORMIGONES, MORTEROS Y COMPONENTES

19.1.1. Cementos comunes*

Marcado CE obligatorio desde el 1 de abril de 2002, normas de aplicación: UNE-EN 197-1:2000 y UNE-EN 197-1:2002 ERRATUM, desde el 1 de febrero de 2006, norma de aplicación: UNE-EN 197-1/A1:2005 y desde el 1 de abril de 2009, norma de aplicación: UNE-EN 197-1:2000/A3:2008. Cemento. Parte 1: Composición, especificaciones y criterios de conformidad de los cementos comunes. Sistema de evaluación de la conformidad: 1+.

19.1.2. Cementos de escorias de horno alto de baja resistencia inicial

Marcado CE obligatorio desde el 1 de febrero de 2006. Norma de aplicación: UNE-EN 197-4:2005 Cemento. Parte 4: Composición, especificaciones y criterios de conformidad de los cementos de escorias de horno alto de baja resistencia inicial. Sistema de evaluación de la conformidad: 1+.

19.1.3. Cementos de albañilería

Marcado CE obligatorio desde el 1 de diciembre de 2005. Norma de aplicación: UNE-EN 413-1:2005. Cementos de albañilería. Parte 1: Composición, especificaciones y criterios de conformidad. Sistema de evaluación de la conformidad: 1+.

19.1.4. Cemento de aluminato cálcico

Marcado CE obligatorio desde el 1 de agosto de 2007. Norma de aplicación: UNE-EN 14647:2006. Cemento de aluminato cálcico. Composición, especificaciones y criterios de conformidad. Sistema de evaluación de la conformidad: 1+.

19.1.5. Cementos especiales de muy bajo calor de hidratación

Marcado CE obligatorio desde el 1 de febrero de 2006. Norma de aplicación: UNE-EN 14216:2005. Cemento. Composición, especificaciones y criterios de conformidad de los cementos especiales de muy bajo calor de hidratación. Sistema de evaluación de la conformidad: 1+.

19.1.6. Cementos supersulfatados

Marcado CE obligatorio a partir del 1 de noviembre de 2011. Norma de aplicación: UNE-EN 15743:2010. Cementos supersulfatados. Composición, especificaciones y criterios de conformidad. Sistema de evaluación de la conformidad: 1+.

19.1.7. Cenizas volantes para hormigón

Marcado CE obligatorio desde el 1 de diciembre de 2010. Norma de aplicación: UNE-EN 450-1:2006+A1:2008. Cenizas volantes para hormigón. Parte 1: Definiciones, especificaciones y criterios de conformidad. Sistema de evaluación de la conformidad: 1+.

19.1.8. Cales para la construcción*

Marcado CE obligatorio desde el 1 de agosto de 2003, norma de aplicación: UNE-EN 459-1:2002 y desde el 1 de enero de 2010, norma de aplicación: UNE-EN 459-1:2002/AC:2002. Cales para la construcción. Parte 1: Definiciones, especificaciones y criterios de conformidad. Sistema de evaluación de la conformidad: 2.

19.1.9. Aditivos para hormigones*

Marcado CE obligatorio a partir del 1 de marzo de 2011. Norma de aplicación: UNE-EN 934-2:2010. Aditivos para hormigones, morteros y pastas. Parte 2: Aditivos para hormigones. Definiciones, requisitos, conformidad, marcado y etiquetado. Sistema de evaluación de la conformidad: 2+.

19.1.10. Aditivos para morteros para albañilería

Marcado CE obligatorio a partir del 1 de mayo de 2011. Norma de aplicación: UNE-EN 934-3:2010. Aditivos para hormigones, morteros y pastas. Parte 3: Aditivos para morteros para albañilería. Definiciones, requisitos, conformidad, marcado y etiquetado. Sistema de evaluación de la conformidad: 2+.

19.1.11. Aditivos para pastas para tendones de pretensado

Marcado CE obligatorio a partir del 1 de marzo de 2011. Norma de aplicación: UNE-EN 934-4:2010. Aditivos para hormigones, morteros y pastas. Parte 4: Aditivos para pastas para tendones de pretensado. Definiciones, especificaciones, conformidad, marcado y etiquetado. Sistema de evaluación de la conformidad: 2+.

19.1.12. Aditivos para hormigón proyectado

Marcado CE obligatorio desde el 1 de enero de 2010. Norma de aplicación: UNE-EN 934-5:2009. Aditivos para hormigones, morteros y pastas. Parte 5: Aditivos para hormigón proyectado. Definiciones, especificaciones y criterios de conformidad. Sistema de evaluación de la conformidad: 2+.

19.1.13. Morteros para revoco y enlucido*

Marcado CE obligatorio desde el 1 de febrero de 2005, norma de aplicación: UNE-EN 998-1:2003 y desde el 1 de junio de 2006, norma de aplicación: UNE-EN 998-1:2003/AC:2006. Especificaciones de los morteros para albañilería. Parte 1: Morteros para revoco y enlucido. Sistema de evaluación de la conformidad: 4.

19.1.14. Morteros para albañilería*

Marcado CE obligatorio desde el 1 de febrero de 2005. Norma de aplicación: UNE-EN 998-2:2004. Especificaciones de los morteros para albañilería. Parte 2: Morteros para albañilería. Sistema de evaluación de la conformidad: 2+/4.

19.1.15. Áridos para hormigón*

Marcado CE obligatorio desde el 1 de enero de 2010. Norma de aplicación: UNE-EN 12620:2003+A1:2009. Áridos para hormigón. Sistema de evaluación de la conformidad: 2+/4. El sistema de evaluación de la conformidad aplicable en general a estos productos a efectos reglamentarios será el 2+; no obstante, las disposiciones reglamentarias específicas de cada producto podrán establecer para determinados productos y usos el sistema de evaluación de la conformidad: 4.

19.1.16. Áridos ligeros para hormigón, mortero e inyectado

Marcado CE obligatorio desde el 1 de junio de 2004, norma de aplicación: UNE-EN 13055-1:2003 y desde el 1 de enero de 2010, norma de aplicación: UNE-EN 13055-1/AC:2004. Áridos ligeros. Parte 1: Áridos ligeros para hormigón, mortero e inyectado. Sistema de evaluación de la conformidad: 2+/4. El sistema de evaluación de la conformidad aplicable en general a estos productos a efectos reglamentarios será el 2+; no obstante, las disposiciones reglamentarias específicas de cada producto podrán establecer para determinados productos y usos el sistema de evaluación de la conformidad: 4.

19.1.17. Áridos ligeros para mezclas bituminosas, tratamientos superficiales y aplicaciones en capas tratadas y no tratadas

Marcado CE obligatorio desde el 1 de mayo de 2006. Norma de aplicación: UNE-EN 13055-2:2005. Áridos ligeros. Parte 2: Áridos ligeros para mezclas bituminosas, tratamientos superficiales y aplicaciones en capas tratadas y no tratadas. Sistema de evaluación de la conformidad: 2+/4. El sistema de evaluación de la conformidad aplicable en general a estos productos a efectos reglamentarios será el 2+; no obstante, las disposiciones reglamentarias específicas de cada producto podrán establecer para determinados productos y usos el sistema de evaluación de la conformidad: 4.

19.1.18. Áridos para morteros*

Marcado CE obligatorio desde el 1 de junio de 2004, norma de aplicación: UNE-EN 13139:2003 y desde el 1 de enero de 2010, norma de aplicación: UNE-EN 13139/AC:2004. Áridos para morteros. Sistema de evaluación de la conformidad: 2+/4. El sistema de evaluación de la conformidad aplicable en general a estos productos a efectos reglamentarios será el 2+; no obstante, las disposiciones reglamentarias específicas de cada producto podrán establecer para determinados productos y usos el sistema de evaluación de la conformidad: 4.

19.1.19. Áridos para capas granulares y capas tratadas con conglomerados hidráulicos para su uso en capas estructurales de firmes

Marcado CE obligatorio desde el 1 de enero de 2010. Norma de aplicación: UNE-EN 13242:2003+A1:2008. Áridos para capas granulares y capas tratadas con conglomerados hidráulicos para su uso en capas estructurales de firmes. Sistema de evaluación de la conformidad: 2+/4. El sistema de evaluación de la conformidad aplicable en general a estos productos a efectos reglamentarios será el 2+; no obstante, las disposiciones reglamentarias específicas de cada producto podrán establecer para determinados productos y usos el sistema de evaluación de la conformidad 4.

19.1.20. Humo de sílice para hormigón

Marcado CE obligatorio a partir del 1 de enero de 2011. Norma de aplicación: UNE-EN 13263-1:2006+A1:2009. Humo de sílice para hormigón. Definiciones, requisitos y control de la conformidad. Sistema de evaluación de la conformidad: 1+.

19.1.21. Aglomerantes, aglomerantes compuestos y mezclas hechas en fábrica para suelos autonivelantes a base de sulfato de calcio

Marcado CE obligatorio desde el 1 de julio de 2006. Norma de aplicación: UNE-EN 13454-1:2006. Aglomerantes, aglomerantes compuestos y mezclas hechas en fábrica para suelos autonivelantes a base de sulfato de calcio. Parte 1: Definiciones y especificaciones. Sistema de evaluación de la conformidad: 1/3/4.

19.1.22. Aglomerantes para soleras continuas de magnesita. Magnesita cáustica y cloruro de magnesio

Marcado CE obligatorio desde el 1 de diciembre de 2005. Norma de aplicación: UNE-EN 14016-1:2006. Aglomerantes para soleras continuas de magnesita. Magnesita cáustica y cloruro de magnesio. Parte 1: Definiciones y especificaciones. Sistema de evaluación de la conformidad: 3/4.

19.1.23. Pigmentos para la coloración de materiales de construcción basados en cemento y/o cal

Marcado CE obligatorio desde el 1 de marzo de 2007, norma de aplicación: UNE-EN 12878:2007+ERRATUM y desde el 1 de enero de 2007, norma de aplicación: UNE-EN 12878:2007/AC:2007. Pigmentos para la coloración de materiales de construcción basados en cemento y/o cal. Especificaciones y métodos de ensayo. Sistema de evaluación de la conformidad: 2+.

19.1.24. Fibras de acero para hormigón

Marcado CE obligatorio desde el 1 de junio de 2008. Norma de aplicación: UNE-EN 14889-1:2008. Fibras para hormigón. Parte 1: Fibras de acero. Definiciones, especificaciones y conformidad. Sistema de evaluación de la conformidad: 1/3.

19.1.25. Fibras poliméricas para hormigón

Marcado CE obligatorio desde el 1 de junio de 2008. Norma de aplicación: UNE-EN 14889-2:2008. Fibras para hormigón. Parte 2: Fibras poliméricas. Definiciones, especificaciones y conformidad. Sistema de evaluación de la conformidad: 1/3.

19.1.26. Escorias granuladas molidas de horno alto para su uso en hormigones, morteros y pastas

Marcado CE obligatorio desde el 1 de enero de 2009. Norma de aplicación: UNE-EN 15167-1:2008. Escorias granuladas molidas de horno alto para su uso en hormigones, morteros y pastas. Parte 1: Definiciones, especificaciones y criterios de conformidad. Sistema de evaluación de la conformidad: 1+.

19.2. YESO Y DERIVADOS

19.2.1. Placas de yeso laminado*

Marcado CE obligatorio desde el 1 de diciembre de 2010. Norma de aplicación: UNE-EN 520:2005+A1:2010. Placas de yeso laminado. Definiciones, especificaciones y métodos de ensayo. Sistema de evaluación de la conformidad: 3/4.

19.2.2. Paneles de yeso*

Marcado CE obligatorio desde el 1 de enero de 2010. Norma de aplicación: UNE-EN 12859:2009. Paneles de yeso. Definiciones, especificaciones y métodos de ensayo. Sistema de evaluación de la conformidad: 3.

19.2.3. Paneles transformados con placas de yeso laminado con alma celular de cartón

Marcado CE obligatorio desde el 1 de junio de 2009. Norma de aplicación: UNE-EN 13915:2009. Paneles transformados con placas de yeso laminado con alma celular de cartón. Definiciones, especificaciones y métodos de ensayo. Sistema de evaluación de la conformidad: 3/4.

19.2.4. Adhesivos a base de yeso para paneles de yeso

Marcado CE obligatorio desde el 1 de abril de 2003. Normas de aplicación: UNE-EN 12860:2001 y UNE-EN 12860:2001/ERRATUM:2002 y desde el 1 de enero de 2010, norma de aplicación: UNE-EN 12860:2001/AC:2002. Adhesivos a base de yeso para paneles de yeso. Definiciones, especificaciones y métodos de ensayo. Sistema de evaluación de la conformidad: 3.

19.2.5. Yeso de construcción y conglomerantes a base de yeso para la construcción *

Marcado CE obligatorio desde el 1 de octubre de 2010. Norma de aplicación: UNE-EN 13279-1:2009. Yeso de construcción y conglomerantes a base de yeso para la construcción. Parte 1: Definiciones y especificaciones. Sistema de evaluación de la conformidad: 3/4.

19.2.6. Paneles compuestos de cartón yeso aislantes térmico/acústicos

Marcado CE obligatorio desde el 1 de septiembre de 2007. Norma de aplicación: UNE-EN 13950:2006. Paneles compuestos de cartón yeso aislantes térmico/acústicos. Definiciones, requisitos y métodos de ensayo. Sistema de evaluación de la conformidad: 3/4.

19.2.7. Material para juntas para placas de yeso laminado

Marcado CE obligatorio desde el 1 de marzo de 2007. Norma de aplicación: UNE-EN 13963:2006. Material para juntas para placas de yeso laminado. Definiciones, especificaciones y métodos de ensayo. Sistema de evaluación de la conformidad: 3/4.

19.2.8. Productos de placas de yeso laminado de procesamiento secundario

Marcado CE obligatorio desde 1 de abril de 2007. Norma de aplicación: UNE-EN 14190:2006. Productos de placas de yeso laminado de procesamiento secundario. Definiciones, requisitos y métodos de ensayo. Sistema de evaluación de la conformidad: 3/4.

19.2.9. Molduras de yeso prefabricadas

Marcado CE obligatorio desde el 1 de septiembre de 2007. Norma de aplicación: UNE-EN 14209:2006. Molduras de yeso prefabricadas. Definiciones, requisitos y métodos de ensayo. Sistema de evaluación de la conformidad: 3/4.

19.2.10. Adhesivos a base de yeso para aislamiento térmico/acústico de paneles de composite y placas de yeso

Marcado CE obligatorio desde el 1 de septiembre de 2007. Norma de aplicación: UNE-EN 14496:2006. Adhesivos a base de yeso para aislamiento térmico/acústico de paneles de composite y placas de yeso. Definiciones, requisitos y métodos de ensayo. Sistema de evaluación de la conformidad: 3/4.

19.2.11. Materiales en yeso fibroso

Marcado CE obligatorio desde el 1 de junio de 2008. Norma de aplicación: UNE-EN 13815:2007. Materiales en yeso fibroso. Definiciones, especificaciones y métodos de ensayo. Sistema de evaluación de la conformidad: 1/3/4.

19.2.12. Guardavivos y perfiles metálicos para placas de yeso laminado

Marcado CE obligatorio desde el 1 de noviembre de 2010. Norma de aplicación: UNE-EN 14353:2009+A1:2010. Guardavivos y perfiles metálicos para placas de yeso laminado. Definiciones, especificaciones y métodos de ensayo. Sistema de evaluación de la conformidad: 3/4.

19.2.13. Elementos de fijación mecánica para sistemas de placas de yeso laminado

Marcado CE obligatorio desde el 1 de noviembre de 2010. Norma de aplicación: UNE-EN 14566+A1:2009. Elementos de fijación mecánica para sistemas de placas de yeso laminado. Definiciones, especificaciones y métodos de ensayo. Sistema de evaluación de la conformidad: 4.

19.2.14. Placas de yeso laminado reforzadas con tejido de fibra

Marcado CE obligatorio a partir del 1 de junio de 2011. Norma de aplicación: UNE-EN 15283-1+A1:2009. Placas de yeso laminado reforzadas con fibras. Definiciones, requisitos y métodos de ensayo. Parte 1: Placas de yeso laminado reforzadas con tejido de fibra. Sistema de evaluación de la conformidad: 3/4.

19.2.15. Placas de yeso laminado con fibras

Marcado CE obligatorio a partir del 1 de junio de 2011. Norma de aplicación: UNE-EN 15283-2+A1:2009. Placas de yeso laminado reforzadas con fibras. Definiciones, requisitos y métodos de ensayo. Parte 2: Placas de yeso laminado con fibras de evaluación de la conformidad: 3/4.

19.3. FIBROCEMENTO

19.3.1. Placas onduladas o nervadas de fibrocemento y piezas complementarias

Marcado CE obligatorio desde 1 de enero de 2009. Norma de aplicación: UNE-EN 494:2005+A3:2007. Placas onduladas o nervadas de fibrocemento y piezas complementarias. Especificaciones de producto y métodos de ensayo. Sistema de evaluación de la conformidad: 3/4.

19.3.2. Plaquetas de fibrocemento y piezas complementarias

Marcado CE obligatorio desde el 1 de enero de 2009. Norma de aplicación: UNE-EN 492:2005 y desde el 1 de julio de 2008, norma de aplicación: UNE-EN 492:2005/A2:2007. Plaquetas de fibrocemento y piezas complementarias. Especificaciones de producto y métodos de ensayo. Sistema de evaluación de la conformidad: 3/4.

19.3.3. Placas planas de fibrocemento

Marcado CE obligatorio desde el 1 de enero de 2007, norma de aplicación: UNE-EN 12467:2006 y desde el 1 de julio de 2008, norma de aplicación: UNE-EN 12467:2006/A2:2007. Placas planas de fibrocemento. Especificaciones del producto y métodos de ensayo. Sistema de evaluación de la conformidad: 3/4.

19.4. PREFABRICADOS DE HORMIGÓN

19.4.1. Componentes prefabricados de hormigón armado de áridos ligeros con estructura abierta

Marcado CE obligatorio desde el 1 de septiembre de 2004. Norma de aplicación: UNE-EN 1520:2003 y desde el 1 de agosto de 2009, norma de aplicación: UNE-EN 1520/AC:2004. Componentes prefabricados de hormigón armado de áridos ligeros con estructura abierta. Sistema de evaluación de la conformidad: 2+/4.

19.4.2. Tubos y piezas complementarias de hormigón en masa, hormigón armado y hormigón con fibra de acero

Marcado CE obligatorio desde el 1 de enero de 2009. Normas de aplicación: UNE-EN 1916:2008 y UNE 127916:2004. Tubos y piezas complementarias de hormigón en masa, hormigón armado y hormigón con fibra de acero. Sistema de evaluación de la conformidad: 4.

19.4.3. Elementos para vallas

Marcado CE obligatorio desde el 1 de marzo de 2003. Norma de aplicación: UNE-EN 12839:2001. Productos prefabricados de hormigón. Elementos para vallas. Sistema de evaluación de la conformidad: 4.

19.4.4. Mástiles y postes

Marcado CE obligatorio desde el 1 de septiembre de 2007. Norma de aplicación: UNE-EN 12843:2005. Productos prefabricados de hormigón. Mástiles y postes. Sistema de evaluación de la conformidad: 2+.

19.4.5. Garajes prefabricados de hormigón

Marcado CE obligatorio desde el 1 de marzo de 2008. Norma de aplicación: UNE-EN 13978-1:2006. Productos prefabricados de hormigón. Garajes prefabricados de hormigón. Parte 1: Requisitos para garajes reforzados de una pieza o formados por elementos individuales con dimensiones de una habitación. Sistema de evaluación de la conformidad: 2+.

19.4.6. Marcos

Marcado CE obligatorio desde el 1 de agosto de 2010. Norma de aplicación: UNE-EN 14844:2007+A1:2008. Productos prefabricados de hormigón. Marcos. Sistema de evaluación de la conformidad: 2+/4.

19.4.7. Rejillas de suelo para ganado

Marcado CE obligatorio desde el 1 de enero de 2010. Norma de aplicación: UNE-EN 12737:2006+A1:2008. Productos prefabricados de hormigón. Rejillas de suelo para ganado. Sistema de evaluación de la conformidad: 2+.

19.5. ACERO

19.5.1. Perfiles huecos para construcción acabados en caliente, de acero no aleado de grano fino

Marcado CE obligatorio desde el 1 de febrero de 2008. Norma de aplicación: UNE-EN 10210-1:2007. Perfiles huecos para construcción acabados en caliente, de acero no aleado de grano fino. Parte 1: Condiciones técnicas de suministro. Sistema de evaluación de la conformidad: 2+.

19.5.2. Perfiles huecos para construcción soldados, conformados en frío de acero no aleado y de grano fino

Marcado CE obligatorio desde el 1 de febrero de 2008. Norma de aplicación: UNE-EN 10219-1:2007. Perfiles huecos para construcción soldados, conformados en frío de acero no aleado y de grano fino. Parte 1: Condiciones técnicas de suministro. Sistema de evaluación de la conformidad: 2+.

19.5.3. Perfiliería metálica para particiones, muros y techos en placas de yeso laminado

Marcado CE obligatorio desde el 1 de enero de 2007. Normas de aplicación: UNE-EN 14195:2005 y UNE-EN 14195:2005/AC:2006. Perfiliería metálica para particiones, muros y techos en placas de yeso laminado. Definiciones, requisitos y métodos de ensayo. Sistema de evaluación de la conformidad: 3/4.

19.5.4. Tubos de acero no aleado aptos para soldeo y roscado

Marcado CE obligatorio a partir del 1 de enero de 2011. Norma de aplicación: UNE-EN 10255:2005+A1:2008. Tubos de acero no aleado aptos para soldeo y roscado. Condiciones técnicas de suministro. Sistema de evaluación de la conformidad: 3/4.

19.5.5. Aceros para temple y revenido

Marcado CE obligatorio a partir del 1 de enero de 2011. Norma de aplicación: UNE-EN 10343:2010. Aceros para temple y revenido para su uso en la construcción. Condiciones técnicas de suministro. Sistema de evaluación de la conformidad: 2+.

19.5.6. Aceros inoxidables. Chapas y bandas de aceros resistentes a la corrosión

Marcado CE obligatorio a partir del 1 de febrero de 2011. Norma de aplicación: UNE-EN 10088-4:2010. Aceros inoxidables. Parte 4: Condiciones técnicas de suministro para chapas y bandas de aceros resistentes a la corrosión para usos en construcción. Sistema de evaluación de la conformidad: 2+.

19.5.7. Aceros inoxidables. Barras, alambón, alambre, perfiles y productos brillantes de aceros resistentes a la corrosión

Marcado CE obligatorio a partir del 1 de enero de 2011. Norma de aplicación: UNE-EN 10088-5:2010. Aceros inoxidables. Parte 5: Condiciones técnicas de suministro para barras, alambón, alambre, perfiles y productos brillantes de aceros resistentes a la corrosión para usos en construcción. Sistema de evaluación de la conformidad: 2+.

19.6. ALUMINIO

19.6.1. Aluminio y aleaciones de aluminio. Productos estructurales

Marcado CE obligatorio desde el 1 de octubre de 2007. Norma de aplicación: UNE-EN 15088:2006. Aluminio y aleaciones de aluminio. Productos estructurales para construcción. Condiciones técnicas de inspección y suministro. Sistema de evaluación de la conformidad: 2+.

19.7. MADERA

19.7.1. Tableros derivados de la madera

Marcado CE obligatorio desde el 1 de junio de 2006. Norma de aplicación: UNE-EN 13986:2006. Tableros derivados de la madera para su utilización en la construcción. Características, evaluación de la conformidad y marcado. Sistema de evaluación de la conformidad: 1/2+/3/4.

19.7.2. Paneles a base de madera prefabricados portantes de caras tensionadas

Norma de aplicación: Guía DITE Nº 019. Paneles a base de madera prefabricados portantes de caras tensionadas. Sistema de evaluación de la conformidad: 1.

19.8. MEZCLAS BITUMINOSAS

19.8.1. Revestimientos superficiales

Marcado CE obligatorio a partir del 1 de enero de 2011. Norma de aplicación: UNE-EN 12271:2007. Revestimientos superficiales. Requisitos. Sistema de evaluación de la conformidad: 2+.

19.8.2. Lechadas bituminosas

Marcado CE obligatorio a partir del 1 de enero de 2011. Norma de aplicación: UNE-EN 12273:2009. Lechadas bituminosas. Especificaciones. Sistema de evaluación de la conformidad: 2+.

19.8.3. Hormigón bituminoso

Marcado CE obligatorio desde el 1 de enero de 2009. Norma de aplicación: UNE-EN 13108-1:2008. Mezclas bituminosas: Especificaciones de materiales. Parte 1: Hormigón bituminoso. Sistema de evaluación de la conformidad: 1/2+/3/4.

19.8.4. Mezclas bituminosas para capas delgadas

Marcado CE obligatorio desde el 1 de marzo de 2008, norma de aplicación: UNE-EN 13108-2:2007 y desde el 1 de enero de 2009, norma de aplicación: UNE-EN 13108-2:2007/AC:2008. Mezclas bituminosas. Especificaciones de materiales: Parte 2: Mezclas bituminosas para capas delgadas. Sistema de evaluación de la conformidad: 1/2+/3/4.

19.8.5. Mezclas bituminosas tipo SA

Marcado CE obligatorio desde el 1 de marzo de 2008, norma de aplicación: UNE-EN 13108-3:2007 y desde el 1 de enero de 2009, norma de aplicación: UNE-EN 13108-3:2007/AC:2008. Mezclas bituminosas: Especificaciones de materiales. Parte 3: Mezclas bituminosas tipo SA. Sistema de evaluación de la conformidad: 1/2+/3/4.

19.8.6. Mezclas bituminosas tipo HRA

Marcado CE obligatorio desde el 1 de marzo de 2008, norma de aplicación: UNE-EN 13108-4:2007 y desde el 1 de enero de 2009, norma de aplicación: UNE-EN 13108-4:2007/AC:2008. Mezclas bituminosas. Especificaciones de materiales. Parte 4: Mezclas bituminosas tipo HRA. Sistema de evaluación de la conformidad: 1/2+/3/4.

19.8.7. Mezclas bituminosas tipo SMA

Marcado CE obligatorio desde el 1 de marzo de 2008, norma de aplicación: UNE-EN 13108-5:2007 y desde el 1 de enero de 2009, norma de aplicación: UNE-EN 13108-5:2007/AC:2008. Mezclas bituminosas. Especificaciones de materiales. Parte 5: Mezclas bituminosas tipo SMA. Sistema de evaluación de la conformidad: 1/2+/3/4.

19.8.8. Másticos bituminosos

Marcado CE obligatorio desde el 1 de marzo de 2008, norma de aplicación: UNE-EN 13108-6:2007 y desde el 1 de enero de 2009, norma de aplicación: UNE-EN 13108-6:2007/AC:2008. Mezclas bituminosas. Especificaciones de materiales. Parte 6: Másticos bituminosos. Sistema de evaluación de la conformidad: 1/2+/3/4.

19.8.9. Mezclas bituminosas drenantes

Marcado CE obligatorio desde el 1 de marzo de 2008, norma de aplicación: UNE-EN 13108-7:2007 y desde el 1 de enero de 2009, norma de aplicación: UNE-EN 13108-7:2007/AC:2008. Mezclas bituminosas. Especificaciones del material. Parte 7: Mezclas bituminosas drenantes. Sistema de evaluación de la conformidad: 1/2+/3/4.

19.9. PLÁSTICOS

19.9.1. Perfiles de poli(cloruro de vinilo) no plastificado (PVC-U)

Marcado CE obligatorio desde el 1 de julio de 2010, norma de aplicación: UNE-EN 13245-2:2009/AC:2010 y a partir del 1 de julio de 2011, norma de aplicación: UNE-EN 13245-2:2009. Plásticos. Perfiles de poli(cloruro de vinilo) no plastificado (PVC-U) para aplicaciones en edificación. Parte 2: Perfiles para acabados interiores y exteriores de paredes y techos. Sistema de evaluación de la conformidad: 1/3/4.

19.10. VARIOS

19.10.1. Cocinas domésticas que utilizan combustibles sólidos

Marcado CE obligatorio desde el 1 de julio de 2007, normas de aplicación: UNE-EN 12815:2002 y UNE-EN 12815:2002/A1:2005, desde el 1 de enero de 2007, norma de aplicación: UNE-EN 12815/AC:2006 y desde el 1 de enero de 2008, norma de aplicación: UNE-EN 12815:2002/A1:2005/AC:2007. Cocinas domésticas que utilizan combustibles sólidos. Requisitos y métodos de ensayo. Sistema de evaluación de la conformidad: 3.

19.10.2. Techos tensados

Marcado CE obligatorio desde el 1 de octubre de 2006. Norma de aplicación: UNE-EN 14716:2006. Techos tensados. Especificaciones y métodos de ensayo. Sistema de evaluación de la conformidad: 1/3/4.

19.10.3. Escaleras prefabricadas (Kits)

Guía DITE Nº 008. Kits de escaleras prefabricadas. Sistema de evaluación de la conformidad: 1/2+/3/4.

19.10.4. Paneles compuestos ligeros autoportantes

Norma de aplicación: Guía DITE Nº 016-1. Paneles compuestos ligeros autoportantes. Parte 1: Aspectos generales. Sistema de evaluación de la conformidad: 1/3/4.

Norma de aplicación: Guía DITE Nº 016-2. Paneles compuestos ligeros autoportantes. Parte 2: Aspectos específicos para uso en cubiertas. Sistema de evaluación de la conformidad: 1/3/4.

Norma de aplicación: Guía DITE Nº 016-3. Paneles compuestos ligeros autoportantes. Parte 3: Aspectos específicos relativos a paneles para uso como cerramiento vertical exterior y como revestimiento exterior. Sistema de evaluación de la conformidad: 1/3/4.

Norma de aplicación: Guía DITE Nº 016-4. Paneles compuestos ligeros autoportantes. Parte 4: Aspectos específicos relativos a paneles para uso en tabiquería y techos. Sistema de evaluación de la conformidad: 1/3/4.

19.10.5. Kits de protección contra caída de rocas

Norma de aplicación: Guía DITE Nº 027. Kits de protección contra caída de rocas. Sistema de evaluación de la conformidad: 1.

5.2.1 PRODUCTOS CON INFORMACIÓN AMPLIADA DE SUS CARACTERÍSTICAS

Relación de productos, con su referencia correspondiente, para los que se amplía la información, por considerarse oportuno conocer más a fondo sus especificaciones técnicas y características a la hora de llevar a cabo su recepción, ya que son productos de uso frecuente y determinantes para garantizar las exigencias básicas que se establecen en la reglamentación vigente.

• 1.2.1. PRODUCTOS PREFABRICADOS DE HORMIGÓN: PLACAS ALVEOLARES

Placas alveolares prefabricadas, por extrusión, encofrado deslizante o moldeado, para uso en forjados y cubiertas, hechas de hormigón pretensado o armado de densidad normal, de las siguientes dimensiones:

- Elementos pretensados: canto máximo: 500 mm, anchura máxima: 1200 mm.

- Elementos armados: canto máximo: 300 mm, anchura máxima sin armadura transversal: 1200 mm, anchura máxima con armado transversal: 2400 mm.

Las placas tienen canto constante, y se dividen en una placa superior e inferior (también denominadas alas), unidas por almas verticales, formando alveolos como huecos longitudinales en la sección transversal, que es constante y presente un eje vertical simétrico.

Son placas con bordes laterales provistos con un perfil longitudinal para crear una llave a cortante, para transferir el esfuerzo vertical a través de las juntas entre piezas contiguas. Para el efecto diafragma, las juntas tienen que funcionar como juntas horizontales a cortante.

Las placas se pueden usar actuando de forma conjunta con una capa de compresión estructural moldeada in situ sobre la pieza, distinguiéndose así dos tipos de forjados:

- Forjado de placa alveolar: que es el forjado hecho con placas alveolares después del macizado de las juntas.

- Forjado de placa alveolar compuesto: que es el forjado de placas alveolar complementado con una capa de compresión in situ.

• Condiciones de suministro y recepción

- Marcado CE: Obligatorio desde el 1 de diciembre de 2010. Norma de aplicación: UNE-EN 1168:2006+A2:2010. Productos prefabricados de hormigón. Placas alveolares.

Sistema de evaluación de la conformidad: 2+.

Identificación: Se comprobará que la identificación del producto recibido se corresponde con las características exigidas por la normativa de obligado cumplimiento y, en su caso, por el proyecto o por la dirección facultativa.

Características reguladas que pueden estar especificadas, en función de los requisitos exigibles y del método de marcado CE utilizado por el fabricante (método 1: declaración de datos geométricos y de las propiedades de los materiales; método 2: declaración de la geometría, de las propiedades materiales y de las propiedades de producto; método 3: declaración de la conformidad con las especificaciones de diseño dadas):

a. Resistencia a compresión del hormigón, en N/mm^2 .

b. Resistencia última a la tracción y límite elástico (del acero), en N/mm^2 .

c. Resistencia mecánica: geometría y materiales (método 1), resistencia mecánica, en kNm, kN, kN/m (método 2), especificación de diseño (método 3).

d. Clase R de resistencia al fuego: geometría y materiales (método 1), resistencia al fuego, en min (método 2), especificación de diseño (método 3).

e. Aislamiento al ruido aéreo y transmisión del ruido por impacto: propiedades acústicas, en dB.

f. Detalles constructivos: propiedades geométricas, en mm, y documentación técnica (datos de construcción tales como medidas, tolerancias, disposición de la armadura, recubrimiento del hormigón, condiciones de apoyo transitorias y finales previstas y condiciones de elevación).

g. Condiciones de durabilidad.

- Distintivos de calidad:

Se comprobará que el producto ostenta los distintivos de calidad exigidos, en su caso, por el proyecto o por la dirección facultativa, que aseguren las características exigidas.

- Ensayos:

Se realizarán los ensayos exigidos por la normativa de obligado cumplimiento y, en su caso, por el proyecto o por la dirección facultativa. Ensayos regulados sobre el producto terminado que pueden estar especificados:

Deslizamiento inicial de los cordones. Sección transversal y longitudinal: medidas. Fisuras de agrietamiento, por inspección visual. Recubrimiento de hormigón, medido en bordes. Rugosidad para la resistencia a cortante. Agujeros de drenaje, en los lugares especificados. Resistencia del hormigón, sobre testigos extraídos del producto: resistencia a compresión o resistencia al agrietamiento por tracción.

• 1.2.2. PRODUCTOS PREFABRICADOS DE HORMIGÓN: PILOTES DE CIMENTACIÓN

Pilotes de cimentación producidos en planta como elementos de hormigón armado o pretensado, fabricados en una sola pieza o en elementos con juntas integradas en el proceso de moldeado. La sección transversal puede ser sólida o de núcleo hueco, bien prismática o bien cilíndrica. Puede asimismo ser constante a lo largo de toda la longitud del pilote o disminuir parcial o totalmente a lo largo del mismo o de sus secciones longitudinales.

Los pilotes contemplados en la norma UNE-EN 12794:2006+A1:2008 se dividen en las clases siguientes:

Clase 1: Pilotes o elementos de pilote con armadura distribuida y/o armadura de pretensado con o sin pie de pilote agrandado.

Clase 2: Pilotes o elementos de pilote con armadura compuesta por una única barra situada en el centro

• Condiciones de suministro y recepción

- Marcado CE: Obligatorio desde el 1 de enero de 2009. Normas de aplicación: UNE-EN 12794:2006+A1:2008 y desde el 1 de agosto de 2009, norma de aplicación: UNE-EN 12794:2006+A1:2008/AC:2009. Productos Prefabricados de hormigón. Pilotes de cimentación.

Sistema de evaluación de la conformidad: 2+.

Identificación: El símbolo del marcado CE irá acompañado por el número de identificación del organismo de certificación, el nombre o marca comercial, los dos últimos dígitos del año, el número de certificado de conformidad CE, referencia a esta norma, la descripción del producto (nombre, material, dimensiones y uso previsto), la clase del pilote, la clasificación de la junta para pilotes compuestos por elementos y, cuando proceda, las propiedades correspondientes (es decir, la anchura de la separación, la capacidad portante estática calculada en compresión, tracción y flexión, y la rigidez a flexión) para pilotes compuestos e información sobre las características esenciales.

Se comprobará que la identificación del producto recibido se corresponde con las características exigidas por la normativa de obligado cumplimiento y, en su caso, por el proyecto o por la dirección facultativa.

Características reguladas que pueden estar especificadas, en función de los requisitos exigibles:

a. Resistencia a compresión del hormigón (N/mm^2).

b. Resistencia última a tracción y límite elástico del acero (armado o pretensado), (N/mm^2).

c. Propiedades geométricas:

c.1. Tolerancias de fabricación (mm)

- rectitud del eje del fuste del pilote

- desviación de las secciones transversales

- desviación angular (según la clase)

- corona (plana o convexa)
- desviación del eje de cualquier pie agrandado
- posición del acero de armado y pretensado
- recubrimiento de la armadura
- desviación angular (según la clase)

c.2. Dimensiones mínimas

- factor de forma (según la clase)
- dimensiones del pie agrandado

c.3. Juntas del pilote

c.4. Zapata del pie

- desviación del eje central
- desviación angular

d. Resistencia mecánica (por cálculo), (KNm, KN, KN/m).

e. Condiciones de durabilidad.

f. Rigidez de las juntas del pilote (clase).

La resistencia mecánica puede especificarse mediante tres métodos que seleccionará el fabricante con los criterios que se indican:

Método 1: mediante la declaración de datos geométricos y propiedades de los materiales, aplicable a productos disponibles en catálogo o en almacén.

Método 2: declaración del valor de las propiedades del producto (resistencia última a compresión del hormigón; resistencia última a tracción del acero armado; límite elástico del acero armado; resistencia última a tracción del acero de pretensado; límite elástico convencional a tracción del 0,1 por ciento del acero de pretensado; resistencia mecánica última del pilote con la resistencia a compresión axial para algunas excentricidades, o la resistencia a compresión axial con su momento flector resistente y el esfuerzo cortante resistente de las secciones críticas; coeficientes de seguridad del hormigón y del acero empleados en el cálculo; otros Parámetro de Determinación Nacional PDN utilizados en el cálculo; condiciones de durabilidad frente a la corrosión, o las clases de exposición; clase de pilote; clasificación de la junta para pilotes compuestos por elementos y, cuando proceda, las propiedades correspondientes para pilotes compuestos por elementos; posible referencia a la documentación técnica para los datos geométricos, detalles constructivos, durabilidad y retracción por secado. Aplicable a productos prefabricados con las propiedades del producto declaradas por el fabricante.

Método 3: mediante la declaración de la conformidad con las especificaciones de diseño indicadas, aplicable a los casos restantes.

- Distintivos de calidad:

Se comprobará que el producto ostenta los distintivos de calidad exigidos, en su caso, por el proyecto o por la dirección facultativa, que avalen las características exigidas.

- Ensayos:

La conformidad del producto con los requisitos pertinentes de esta norma puede ser evaluada mediante ensayos de recepción de una partida de la entrega. Si la conformidad ha sido evaluada mediante ensayos de tipo inicial o mediante un control de producción en fábrica incluido la inspección del producto, no es necesario un ensayo de recepción.

Se realizarán los ensayos exigidos por la normativa de obligado cumplimiento y, en su caso, por el proyecto o por la dirección facultativa. Ensayos regulados que pueden estar especificados:

Ensayos del hormigón.

Medición de las dimensiones y características superficiales: medición de la perpendicularidad de la corona del pilote y de la base del pilote respecto a su eje. Peso de los productos.

Verificación de la rigidez y robustez de las juntas de los pilotes mediante un ensayo de choque seguido de un ensayo de flexión.

• **1.2.4. PRODUCTOS PREFABRICADOS DE HORMIGÓN: ELEMENTOS PARA FORJADOS NERVADOS**

Elementos prefabricados para forjados nervados fabricados con hormigón de peso normal, armado o pretensado, empleados en forjados o tejados. Los elementos constan de una placa superior y uno o más (generalmente dos) nervios que contienen la armadura longitudinal principal; también, pueden constar de una placa inferior y nervios transversales.

• **Condiciones de suministro y recepción**

- Marcado CE: Obligatorio desde el 1 de marzo de 2009. Norma de aplicación UNE-EN 13224:2005+A1:2007. Productos prefabricados de hormigón. Elementos para forjados nervados.

Sistema de evaluación de la conformidad: 2+.

Identificación: Se comprobará que la identificación del producto recibido se corresponde con las características exigidas por la normativa de obligado cumplimiento y, en su caso, por el proyecto o por la dirección facultativa.

Características reguladas que pueden estar especificadas, en función de los requisitos exigibles y del método de marcado CE utilizado por el fabricante (método 1: declaración de datos geométricos y de las propiedades de los materiales; método 2: declaración del valor de las propiedades de producto; método 3: declaración de la conformidad con las especificaciones de diseño dadas):

- a. Resistencia a compresión del hormigón, en N/mm^2 .
- b. Resistencia última a la tracción y límite elástico (del acero), en N/mm^2 .
- c. Resistencia mecánica: geometría y materiales (método 1), resistencia mecánica, en kNm, kN, kN/m (método 2), especificación de diseño (método 3).
- d. Clase R de resistencia al fuego: geometría y materiales (método 1), resistencia al fuego, en min (método 2), especificación de diseño (método 3).
- e. Detalles constructivos: propiedades geométricas, en mm, y documentación técnica (datos geométricos y propiedades de los materiales insertos, incluidos los datos de construcción tales como dimensiones, tolerancias, disposición de las armaduras, recubrimiento del hormigón, características superficiales (cuando sea pertinente), condiciones de apoyo transitorias y finales esperadas y condiciones del levantamiento).
- f. Condiciones de durabilidad.

- Distintivos de calidad:

Se comprobará que el producto ostenta los distintivos de calidad exigidos, en su caso, por el proyecto o por la dirección facultativa, que aseguren las características exigidas.

- Ensayos:

Se realizarán los ensayos exigidos por la normativa de obligado cumplimiento y, en su caso, por el proyecto o por la dirección facultativa. Los ensayos sobre el producto terminado están regulados en la norma europea EN 13369:2004.

• **1.2.5. PRODUCTOS PREFABRICADOS DE HORMIGÓN: ELEMENTOS ESTRUCTURALES LINEALES**

Elementos prefabricados lineales, tales como columnas, vigas y marcos, de hormigón de peso normal, armado o pretensado, empleados en la construcción de estructuras de edificios y otras obras de ingeniería civil, a excepción de los puentes.

• **Condiciones de suministro y recepción**

- Marcado CE: Obligatorio desde el 1 de septiembre de 2007, norma de aplicación UNE-EN 13225:2005 y desde el 1 de enero de 2008, norma de aplicación: UNE-EN 13225:2005/AC:2007. Productos prefabricados de hormigón. Elementos estructurales lineales.

Sistema de evaluación de la conformidad: 2+.

Identificación: Se comprobará que la identificación del producto recibido se corresponde con las características exigidas por la normativa de obligado cumplimiento y, en su caso, por el proyecto o por la dirección facultativa.

Características reguladas que pueden estar especificadas, en función de los requisitos exigibles y del método de marcado CE utilizado por el fabricante (método 1: declaración de datos geométricos y de las propiedades de los materiales; método 2: declaración del valor de las propiedades de producto; método 3: declaración de la conformidad con las especificaciones de diseño dadas):

- Resistencia a compresión del hormigón, en N/mm^2 .
- Resistencia última a la tracción y límite elástico (del acero), en N/mm^2 .
- Resistencia mecánica: geometría y materiales (método 1), resistencia mecánica, en kNm, kN, kN/m (método 2), especificación de diseño (método 3).
- Clase R de resistencia al fuego: geometría y materiales (método 1), resistencia al fuego, en min (método 2), especificación de diseño (método 3).
- Detalles constructivos: propiedades geométricas, en mm y documentación técnica (datos geométricos y propiedades de los materiales insertos, incluidos los datos de construcción tales como dimensiones, tolerancias, disposición de las armaduras, recubrimiento del hormigón, condiciones de apoyo transitorias y finales esperadas y condiciones del levantamiento).
- Condiciones de durabilidad frente a la corrosión.

- Distintivos de calidad:

Se comprobará que el producto ostenta los distintivos de calidad exigidos, en su caso, por el proyecto o por la dirección facultativa, que aseguren las características exigidas.

- Ensayos:

Se realizarán los ensayos exigidos por la normativa de obligado cumplimiento y, en su caso, por el proyecto o por la dirección facultativa. Los ensayos sobre el producto terminado están regulados en la norma europea EN 13369:2004.

• 2.1.1. PIEZAS DE ARCILLA COCIDA PARA FÁBRICAS DE ALBAÑILERÍA

Piezas de arcilla cocida usadas en albañilería (por ejemplo fachadas vistas y revestidas, estructuras de carga y no portantes, así como muros y particiones interiores, para su uso en edificación).

Se distinguen dos grupos de piezas:

Piezas LD, que incluyen piezas de arcilla cocida con una densidad aparente menor o igual que 1000 kg/m^3 , para uso en fábrica de albañilería revestida.

Piezas HD, que comprenden:

- Todas las piezas para fábrica de albañilería sin revestir.

- Piezas de arcilla cocida con densidad aparente mayor que 1000 kg/m^3 para uso en fábricas revestidas.

• Condiciones de suministro y recepción

- Marcado CE: Obligatorio desde el 1 de abril de 2006. Normas de aplicación: UNE-EN 771-1:2003 y UNE-EN 771-1/A1:2006. Especificaciones de piezas para fábricas de albañilería. Parte 1: Piezas de arcilla cocida.

Sistemas de evaluación de la conformidad: 2+ para piezas de categoría I (piezas donde la resistencia a compresión declarada tiene una probabilidad de fallo no superior al 5%), ó 4, para piezas de categoría II (piezas que no cumplen con el nivel de confianza de los elementos de categoría I).

Identificación: Se comprobará que la identificación del producto recibido se corresponde con las características exigidas por la normativa de obligado cumplimiento y, en su caso, por el proyecto o por la dirección facultativa.

Piezas LD:

- Tipo de pieza: LD.
 - Dimensiones y tolerancias (valores medios).
- Características reguladas que pueden estar especificadas, en función de los requisitos exigibles:
- Resistencia a compresión nominal de la pieza, en N/mm^2 , y categoría: I ó II (en elementos con exigencias estructurales).
 - Geometría y forma.
 - Tolerancias (recorrido).
 - Densidad aparente y absoluta, en kg/m^3 , y tolerancias, se definen tres categorías: D1, D2, Dm.
 - Propiedades térmicas: densidad y geometría y forma (en elementos con exigencias térmicas).
 - Resistencia a la heladicidad: F0: exposición pasiva, F1: exposición moderada, F2: exposición severa.
 - Contenido de sales solubles activas (en elementos con exigencias estructurales).
 - Expansión por humedad y su justificación (en elementos con exigencias estructurales).
 - Reacción al fuego (clase) (en elementos con exigencias frente al fuego).
 - Permeabilidad al vapor de agua (para elementos exteriores).
 - Adherencia (en elementos con exigencias estructurales).

Piezas HD:

- Tipo de pieza: HD.
- Dimensiones y tolerancias (valores medios).
- Resistencia a la heladicidad: F0: exposición pasiva, F1: exposición moderada, F2: exposición severa.

Características reguladas que pueden estar especificadas, en función de los requisitos exigibles:

- Resistencia a compresión nominal de la pieza, en N/mm^2 , y categoría: I ó II. (en elementos con exigencias estructurales).
- Geometría y forma.
- Tolerancias (recorrido).
- Densidad aparente y absoluta, en kg/m^3 , y tolerancias, se definen tres categorías: D1, D2, Dm.
- Absorción de agua (en barreras anticapilaridad o en elementos exteriores con la cara vista).
- Porcentaje inicial de absorción de agua (succión).
- Propiedades térmicas: densidad y geometría y forma (en elementos con exigencias térmicas).
- Contenido de sales solubles activas (en elementos con exigencias estructurales).
- Expansión por humedad y su justificación (en elementos con exigencias estructurales).
- Reacción al fuego (clase) (en elementos con exigencias frente al fuego).
- Permeabilidad al vapor de agua (para elementos exteriores).
- Adherencia (en elementos con exigencias estructurales).

- Distintivos de calidad:

Se comprobará que el producto ostenta los distintivos de calidad exigidos, en su caso, por el proyecto o por la dirección facultativa, que aseguren las características exigidas.

- Ensayos:

Se realizarán los ensayos exigidos por la normativa de obligado cumplimiento y, en su caso, por el proyecto o por la dirección facultativa. Ensayos regulados que pueden estar especificados:

Para piezas LD: Dimensiones y tolerancias. Geometría y forma. Densidad aparente. Densidad absoluta. Resistencia a compresión. Resistencia térmica. Resistencia al hielo/deshielo. Expansión por humedad. Contenido de sales solubles activas. Reacción al fuego. Adherencia.

Para piezas HD: Dimensiones y tolerancias. Geometría y forma. Densidad aparente. Densidad absoluta. Resistencia a compresión. Resistencia térmica. Resistencia al hielo/deshielo. Absorción de agua. Succión. Expansión por humedad. Contenido de sales solubles activas. Reacción al fuego. Adherencia.

- **Almacenamiento y manipulación (criterios de uso, gestión de residuos, conservación y mantenimiento)**

Las piezas se suministrarán a la obra sin que hayan sufrido daños en su transporte y manipulación que deterioren el aspecto de las fábricas o comprometan su durabilidad, y con la edad adecuada cuando ésta sea decisiva para que satisfagan las condiciones del pedido.

Se suministrarán preferentemente paletizados y empaquetados. Los paquetes no serán totalmente herméticos para permitir el intercambio de humedad con el ambiente.

Las piezas se apilarán en superficies planas, limpias, no en contacto con el terreno.

- **2.1.2. PIEZAS SILICOCALCÁREAS PARA FÁBRICAS DE ALBAÑILERÍA**

Piezas realizadas principalmente a partir de cal y materiales silíceos para fábricas de albañilería, endurecidos por la acción del vapor a presión, cuya utilización principal será en muros exteriores, muros interiores, sótanos, cimentaciones y fábrica externa de chimeneas.

- **Condiciones de suministro y recepción**

- Marcado CE: Obligatorio desde el 1 de abril de 2006. Normas de aplicación: UNE-EN 771-2:2005 y UNE-EN 771-2/A1:2006. Especificaciones de piezas para fábricas de albañilería. Parte 2: Piezas silicocalcáreas.

Sistemas de evaluación de la conformidad: 2+ para piezas de categoría I (piezas donde la resistencia a compresión declarada tiene una probabilidad de fallo no superior al 5%), ó 4, para piezas de categoría II (piezas que no cumplen con el nivel de confianza de los elementos de categoría I).

Identificación: Se comprobará que la identificación del producto recibido se corresponde con las características exigidas por la normativa de obligado cumplimiento y, en su caso, por el proyecto o por la dirección facultativa.

- Dimensiones, en piezas no rectangulares, ángulo de la pendiente.
- Categoría de tolerancias dimensionales.
- Configuración.
- Resistencia a compresión nominal de la pieza, en N/mm^2 , y categoría: I ó II.
- Densidad seca aparente.

Características reguladas que pueden estar especificadas, en función de los requisitos exigibles:

- Densidad seca absoluta.
- Volumen de huecos para rellenar totalmente con mortero, en mm^3 (si fuera aplicable).
- Propiedades térmicas.
- Durabilidad (por razones estructurales y visuales, cuando las piezas se utilicen en lugares donde haya riesgo de hielo/deshielo y cuando estén húmedos).
- Absorción de agua (para elementos exteriores).
- Permeabilidad al vapor de agua (para elementos exteriores).
- Reacción al fuego (clase).
- Adherencia: grado de adherencia de la pieza en combinación con el mortero (en el caso de requisitos estructurales).

- Distintivos de calidad:

Se comprobará que el producto ostenta los distintivos de calidad exigidos, en su caso, por el proyecto o por la dirección facultativa, que aseguren las características exigidas.

- Ensayos:

Se realizarán los ensayos exigidos por la normativa de obligado cumplimiento y, en su caso, por el proyecto o por la dirección facultativa. Ensayos regulados que pueden estar especificados:

Dimensiones. Densidad seca. Resistencia a compresión. Propiedades térmicas. Durabilidad al hielo/deshielo. Absorción de agua. Permeabilidad al vapor de agua. Cambios por humedad. Reacción al fuego. Grado de adherencia.

- **2.1.3. BLOQUES DE HORMIGÓN (ÁRIDOS DENSOS Y LIGEROS) PARA FÁBRICAS DE ALBAÑILERÍA**

Bloques de hormigón de áridos densos y ligeros, o una combinación de ambos, utilizados como revestimientos o expuestos en fábricas de albañilería de edificios, autoportantes y no autoportantes, y en aplicaciones de ingeniería civil. Las piezas están fabricadas a base de cemento, áridos y agua, y pueden contener aditivos y adiciones, pigmentos colorantes y otros materiales incorporados o aplicados durante o después de la fabricación de la pieza. Los bloques son aplicables a todo tipo de muros, incluyendo muros simples, tabiques, paredes exteriores de chimeneas, con cámara de aire, divisiones, de contención y de sótanos.

Los bloques de hormigón deberán cumplir la norma UNE-EN 771-3:2004/A1:2005; Especificaciones de piezas para fábricas de albañilería. Parte 3: Bloques de hormigón (áridos densos y ligeros). Además, se estará a lo dispuesto en el Pliego de Prescripciones Técnicas Generales para la Recepción de Bloques de Hormigón en las Obras de Construcción vigente.

- **Condiciones de suministro y recepción**

- Marcado CE: Obligatorio desde el 1 de abril de 2006. Normas de aplicación: UNE-EN 771-3:2004 y UNE-EN 771-3:2004/A1:2005. Especificaciones de piezas para fábricas de albañilería. Parte 3: bloques de hormigón (áridos densos y ligeros).

Sistema de evaluación de conformidad: sistema 2+ para bloques de categoría I (piezas donde la resistencia a compresión declarada tiene una probabilidad de fallo no superior al 5%); sistema 4 para bloques de categoría II (piezas que no cumplen con el nivel de confianza de los elementos de categoría I).

Identificación: Se comprobará que la identificación del producto recibido se corresponde con las características exigidas por la normativa de obligado cumplimiento y, en su caso, por el proyecto o por la dirección facultativa.

- Tipo, según su uso: común, cara vista y expuesto.
- Dimensiones (longitud, anchura, altura), en mm, y tolerancias: se definen tres clases: D1, D2 y D3.
- Configuración y aspecto de la pieza (forma y características).
- Resistencia a compresión o flexotracción de la pieza, en N/mm^2 , y categoría: I ó II.

Características reguladas que pueden estar especificadas, en función de los requisitos exigibles:

- Densidad aparente en seco (para efectuar el cálculo de carga, aislamiento acústico, aislamiento térmico, resistencia al fuego).
- Densidad seca absoluta para el hormigón (en caso de requisitos acústicos).
- Propiedades térmicas.
- Durabilidad: resistencia al hielo/deshielo. En el caso de bloques protegidos completamente frente a la penetración de agua (con revestimiento, muros interiores, etc.) no es necesario hacer referencia a la resistencia al hielo-deshielo.
- Absorción de agua por capilaridad, en g/cm^3 (para elementos exteriores).

- f. Variación debida a la humedad.
- g. Permeabilidad al vapor de agua (para elementos exteriores).
- h. Reacción al fuego (clase).
- i. Resistencia a la adherencia a cortante, en combinación con el mortero, en N/mm^2 (en caso de requisitos estructurales).
- j. Resistencia a la adherencia a flexión en combinación con el mortero.

- Ensayos:

Se realizarán los ensayos exigidos por la normativa de obligado cumplimiento y, en su caso, por el proyecto o por la dirección facultativa. Ensayos regulados que pueden estar especificados:

Dimensiones y tolerancias. Configuración. Densidad. Planeidad de las superficies de la cara vista. Resistencia mecánica. Variación debido a la humedad. Absorción de agua por capilaridad. Reacción al fuego (generalmente clase A1 sin ensayos). Durabilidad. Propiedades térmicas (es posible establecerlas por ensayo o cálculo). Resistencia a la adherencia (es posible establecerla por ensayo o a partir de valores fijos). Permeabilidad al vapor de agua (es posible establecerla por ensayo o cálculo).

- **Almacenamiento y manipulación (criterios de uso, gestión de residuos, conservación y mantenimiento)**

Los bloques se apilarán en superficies planas, limpias, no en contacto con el terreno.

Si se reciben empaquetados, el envoltorio no será totalmente hermético.

- **2.1.4. BLOQUES DE HORMIGÓN CELULAR CURADO EN AUTOCLAVE PARA FÁBRICAS DE ALBAÑILERÍA**

Bloques de hormigón curados en autoclave (HCA), utilizados en aplicaciones autoportantes y no autoportantes de muros, incluyendo muros simples, tabiques, divisiones, de contención, cimentación y usos generales bajo el nivel del suelo, incluyendo muros para protección frente al fuego, aislamiento térmico, aislamiento acústico y sistemas de chimeneas (excluyendo los conductos de humos de chimeneas).

Las piezas están fabricadas a partir de ligantes hidráulicos tales como cemento y/o cal, combinados con materiales finos de naturaleza sílicea, materiales aireantes y agua.

Las piezas pueden presentar huecos, sistemas machihembrados y otros dispositivos de ajuste.

- **Condiciones de suministro y recepción**

- Marcado CE: Obligatorio desde el 1 de abril de 2006. Normas de aplicación: UNE-EN 771-4:2004 y UNE-EN 771-4:2004/A1:2005. Especificaciones de piezas para fábricas de albañilería. Parte 4. Bloques de hormigón celular curado en autoclave.

Sistemas de evaluación de conformidad: sistema 2+ para bloques de categoría I; sistema 4 para bloques de categoría II.

Identificación: Se comprobará que la identificación del producto recibido se corresponde con las características exigidas por la normativa de obligado cumplimiento y, en su caso, por el proyecto o por la dirección facultativa.

- a. Dimensiones (longitud, anchura, altura), en mm, y tolerancias para usos generales, con morteros de capa fina o ligeros.
- b. Resistencia a compresión de la pieza, en N/mm^2 , no debe ser menor que $1,5 \text{ N/mm}^2$, y categoría: I (piezas donde la resistencia a compresión declarada tiene una probabilidad de fallo no superior al 5%) ó II (piezas que no cumplen con el nivel de confianza de los elementos de categoría I).
- c. Densidad aparente en seco, en kg/m^3 .

Características reguladas que pueden estar especificadas, en función de los requisitos exigibles:

- a. Propiedades de los materiales relacionados.
- b. Propiedades de las formas relacionadas.
- c. Durabilidad: resistencia al hielo/deshielo.
- d. Uso previsto.
- e. Densidad seca absoluta, en kg/m^3 (cuando proceda, y siempre en caso de requisitos acústicos).
- f. Propiedades térmicas (cuando proceda, y siempre en caso de exigencias térmicas).
- g. Variación debida a la humedad (cuando proceda, y siempre en caso de exigencias estructurales).
- h. Permeabilidad al vapor de agua (cuando proceda, y siempre para elementos exteriores).
- i. Absorción de agua (cuando proceda, y siempre para elementos exteriores con cara vista).
- j. Reacción al fuego (clase) (en elementos con requisitos de resistencia al fuego).
- k. Resistencia a la adherencia a cortante, en combinación con el mortero, en N/mm^2 (en caso de requisitos estructurales).
- l. Resistencia a la adherencia a flexión en combinación con el mortero (cuando lo requieran las normas nacionales).

- Ensayos:

Se realizarán los ensayos exigidos por la normativa de obligado cumplimiento y, en su caso, por el proyecto o por la dirección facultativa. Ensayos regulados que pueden estar especificados:

Dimensiones. Densidad aparente en seco. Densidad absoluta en seco. Resistencia a compresión. Variación debida a la humedad. Propiedades térmicas (es posible establecerlas por ensayo o cálculo). Resistencia a la adherencia (es posible establecerla por ensayo o a partir de valores fijos). Permeabilidad al vapor de agua (es posible establecerla por ensayo o cálculo). Absorción de agua. Reacción al fuego. Durabilidad.

- **Almacenamiento y manipulación (criterios de uso, gestión de residuos, conservación y mantenimiento)**

Los bloques se apilarán en superficies planas, limpias, no en contacto con el terreno.

Si se reciben empaquetados, el envoltorio no será totalmente hermético.

- **2.1.5. PIEZAS DE PIEDRA ARTIFICIAL PARA FÁBRICA DE ALBAÑILERÍA**

Es un elemento prefabricado, para asemejar a la piedra natural, mediante moldeado o compresión, para fábricas de albañilería. La piedra artificial de fábrica de albañilería, con dimensión mayor $\leq 650 \text{ mm}$, puede ser portante o no portante.

- **Condiciones de suministro y recepción**

- Marcado CE: Obligatorio desde el 1 de abril de 2006. Normas de aplicación: UNE-EN 771-5:2005 y UNE-EN 771-5:2005/A1:2005. Especificaciones de piezas para fábrica de albañilería. Parte 5: Piezas de piedra artificial.

Sistemas de evaluación de la conformidad: 2+ para piezas de categoría I y 4 para piezas de categoría II.

Identificación: Se comprobará que la identificación del producto recibido se corresponde con las características exigidas por la normativa de obligado cumplimiento y, en su caso, por el proyecto o por la dirección facultativa.

Características reguladas que pueden estar especificadas, en función de los requisitos exigibles, para armaduras de junta de tendel para uso estructural:

- a. Dimensiones.
- b. Categoría de las tolerancias, D1, D2 o D3.
- c. Resistencia a compresión media y categoría de nivel de confianza. Categoría I: piezas con una resistencia declarada con probabilidad de no ser alcanzada inferior al 5%. Categoría II: piezas con una resistencia declarada igual al valor medio obtenido en ensayos, si bien el nivel de confianza puede resultar inferior al 95%.

En función del uso para los cuales el elemento es puesto en el mercado:

- a. Densidad aparente.
- b. Densidad absoluta.
- c. Variación por humedad.

- d. Conductividad térmica.
- e. Resistencia al hielo/deshielo.

- Distintivos de calidad:

Se comprobará que el producto ostenta los distintivos de calidad exigidos, en su caso, por el proyecto o por la dirección facultativa, que aseguren las características exigidas.

- Ensayos:

Se realizarán los ensayos exigidos por la normativa de obligado cumplimiento y, en su caso, por el proyecto o por la dirección facultativa. Ensayos regulados, según condiciones del marcado CE (normas UNE-EN) que pueden estar especificados:

- a. Dimensiones, ensayos según EN 772-16.
- b. Planeidad de las superficies, ensayos según EN 772-20.
- c. Densidad aparente y absoluta en seco, ensayos según EN 772-13.
- d. Resistencia a compresión (media), ensayos según EN 772-1.
- e. Absorción de agua, ensayos según EN 772-11.
- f. Propiedades térmicas, ensayos según EN 1745.
- g. Permeabilidad al vapor, ensayos según EN 772-11.
- h. Reacción al fuego, ensayos según EN 13501-1.
- i. Variación debida a la humedad, ensayos según EN 772-14.
- j. Resistencia a la adherencia, ensayos según EN 1052-3.

• 2.1.6. PIEZAS DE PIEDRA NATURAL PARA FÁBRICA DE ALBAÑILERÍA

Es un producto extraído de cantera, transformado en un elemento para fábricas de albañilería, mediante un proceso de manufacturación. La piedra natural de fábrica de albañilería, con espesor igual o superior a 80 mm, puede ser portante o no portante.

Tipos de rocas:

- Rocas ígneas o magmáticas (granito, basalto, ...)
- Rocas sedimentarias (caliza, travertino,...)
- Rocas metamórficas (pizarra, mármol,...)

• Condiciones de suministro y recepción

- Marcado CE: Obligatorio desde el 1 de agosto de 2007. Norma de aplicación: UNE-EN 771-6:2006. Especificación de piezas para fábrica de albañilería. Parte 6: Piezas de piedra natural.

Sistemas de evaluación de la conformidad: 2+/3/4.

Identificación: Se comprobará que la identificación del producto recibido se corresponde con las características exigidas por la normativa de obligado cumplimiento y, en su caso, por el proyecto o por la dirección facultativa.

Características reguladas que pueden estar especificadas, en función de los requisitos exigibles, para armaduras de junta de tendel para uso estructural:

- a. Dimensiones nominales y tolerancias.
- b. Denominación de acuerdo con la Norma EN 12440 (nombre tradicional, familia petrológica, color típico y lugar de origen). El nombre petrológico de acuerdo con la Norma EN 12407.
- c. Resistencia a compresión media y las dimensiones y forma de la probeta ensayada.

En función del uso para los cuales el elemento es puesto en el mercado:

- a. Resistencia a la compresión normalizada.
- b. Resistencia a flexión media.
- c. Resistencia a la adherencia a cortante.
- d. Resistencia a la adherencia a flexión.
- e. Porosidad abierta.
- f. Densidad aparente.
- g. Durabilidad (resistencia al hielo/deshielo).
- h. Propiedades térmicas.

- Distintivos de calidad:

Se comprobará que el producto ostenta los distintivos de calidad exigidos, en su caso, por el proyecto o por la dirección facultativa, que aseguren las características exigidas.

- Ensayos:

Se realizarán los ensayos exigidos por la normativa de obligado cumplimiento y, en su caso, por el proyecto o por la dirección facultativa. Ensayos regulados, según condiciones del marcado CE (normas UNE-EN) que pueden estar especificados:

- a. Dimensiones y tolerancias, ensayos según EN 772-16, EN 772-20 y EN 13373.
- b. Configuración, ensayos según EN 772-16.
- c. Densidad aparente, ensayos según EN 1936.
- d. Resistencia a la compresión, ensayos según EN 772-1.
- e. Resistencia a flexión, ensayos según EN 12372.
- f. Resistencia a la adherencia a flexión, ensayos según EN 1052-2.
- g. Resistencia a la adherencia a cortante, ensayos según EN 1052-3.
- h. Porosidad abierta, ensayos según EN 1936.
- i. Absorción de agua por capilaridad, ensayos según EN 772-11.
- j. Resistencia al hielo/deshielo, ensayos según EN 12371.
- k. Propiedades térmicas, ensayos según EN 1745.
- l. Reacción al fuego, ensayos según EN 13501.

• 2.2.1. LLAVES, AMARRES, COLGADORES, MÉNSULAS Y ÁNGULOS

Elementos para conectar fábricas de albañilería entre sí o para conectar fábricas de albañilería a otras partes de la obra y construcción, incluyendo muros, suelos, vigas y columnas.

• Condiciones de suministro y recepción

- Marcado CE: Obligatorio desde el 1 de enero de 2010. Norma de aplicación: UNE-EN 845-1:2005+A1:2008. Especificación de componentes auxiliares para fábricas de albañilería. Parte 1: Llaves, amarres, colgadores, ménsulas y ángulos.

Sistema de evaluación de la conformidad: 3.

Identificación: Se comprobará que la identificación del producto recibido se corresponde con las características exigidas por la normativa de obligado cumplimiento y, en su caso, por el proyecto o por la dirección facultativa.

Características reguladas que pueden estar especificadas en función del tipo de elemento, según la tabla 1 de la cita norma:

- a. Referencia del material/revestimiento (tipo 1 ó 2).
 - b. Dimensiones.
 - c. Capacidad de carga a tracción.
 - d. Capacidad de carga a compresión.
 - e. Capacidad de carga a cortante.
 - f. Capacidad de carga vertical.
 - g. Desplazamiento/deformación medio.
 - h. Simetría o asimetría del componente.
 - i. Tolerancia a la pendiente del componente.
 - j. Tolerancia a movimiento y rango máximo.
 - k. Diseño del componente para evitar el paso del agua a través de la cámara.
 - l. Especificaciones para su uso, incluyendo los requisitos de fuerza compresiva y tipos de piezas de fábrica de albañilería y morteros, tamaño, número y situación de las fijaciones y cualquier instrucción de instalación o montaje.
 - m. Identidad del producto.
 - n. Mínimo grosor de la junta de mortero (cuando corresponda).
 - o. Especificación de dispositivos de fijación no suministrados por el fabricante y no empaquetado con el producto.
- Distintivos de calidad:

Se comprobará que el producto ostenta los distintivos de calidad exigidos, en su caso, por el proyecto o por la dirección facultativa, que aseguren las características exigidas.

- Ensayos:

Se realizarán los ensayos exigidos por la normativa de obligado cumplimiento y, en su caso, por el proyecto o por la dirección facultativa. Ensayos regulados que pueden estar especificados:

Propiedades del material

- a. Dimensiones y desviaciones.
- b. Capacidad de carga a tracción, ensayos según EN 846-4, EN 846-5 o EN 846-6.
- c. Capacidad de carga a compresión, ensayos según EN 846-5 o EN 846-6.
- d. Capacidad de carga a cortante, ensayos según EN 846-7.
- e. Capacidad de carga de acuerdo al tipo de producto, ensayos según EN 846-8 y EN 846-10.
- f. Desplazamiento/deformación (cuando corresponda) de 1 mm ó 2 mm, o el valor declarado especificado de acuerdo con el tipo de producto, a un tercio del valor declarado de capacidad de carga, ensayos según EN 846-4, EN 846-5, EN 846-6, EN 846-7, EN 846-8 o EN 846-10.

• 2.2.3. ARMADURAS DE TENDEL

Armaduras de tendel para su colocación en fábrica de albañilería para uso estructural y no estructural.

Pueden ser:

- Malla de alambre soldado, formada por alambres longitudinales soldados a alambres transversales o a un alambre continuo diagonal.
- Malla de alambre anudado, enroscando un alambre alrededor de un alambre longitudinal.
- Malla de metal expandido, formada al expandir una malla de acero, en la que se han practicado unos cortes previamente.

Los materiales de la armadura pueden ser: acero inoxidable austenítico, alambre de acero zincado, banda de acero, con los correspondientes revestimientos de protección.

Para uso no estructural es válida cualquier tipo de malla, pero para uso estructural han utilizarse mallas de alambre soldado, con un tamaño mínimo de los alambres longitudinales de 3 mm.

• Condiciones de suministro y recepción

- Marcado CE: Obligatorio desde el 1 de enero de 2010. Norma de aplicación: UNE-EN 845-3:2006+A1:2008. Especificaciones de componentes auxiliares para fábricas de albañilería. Parte 3: Armaduras de tendel prefabricadas de malla de acero.

Sistema de evaluación de la conformidad: 3.

Identificación: Se comprobará que la identificación del producto recibido se corresponde con las características exigidas por la normativa de obligado cumplimiento y, en su caso, por el proyecto o por la dirección facultativa.

Características reguladas que pueden estar especificadas, en función de los requisitos exigibles, para armaduras de junta de tendel para uso estructural:

- a. Referencia del material/revestimiento.
- b. Clase de ductilidad, alta, normal o baja.
- c. Resistencia al corte de las soldaduras.
- d. Configuración, dimensiones y tolerancias
- e. Límite elástico característico de los alambres longitudinales y transversales en N/mm^2 .
- f. Longitud de solape y adhesión.

Características reguladas que pueden estar especificadas, en función de los requisitos exigibles, para armaduras de junta de tendel para uso no estructural:

- a. Referencia del material/revestimiento.
- b. Configuración, dimensiones y tolerancias.
- c. Límite elástico característico de los alambres y bandas de acero en N/mm^2 .
- d. Longitud de solape y adhesión.

- Distintivos de calidad:

Se comprobará que el producto ostenta los distintivos de calidad exigidos, en su caso, por el proyecto o por la dirección facultativa, que aseguren las características exigidas.

- Ensayos:

Se realizarán los ensayos exigidos por la normativa de obligado cumplimiento y, en su caso, por el proyecto o por la dirección facultativa. Ensayos regulados, según condiciones del marcado CE (normas UNE-EN) que pueden estar especificados:

- a. Dimensiones y tolerancias.
- b. Límite elástico característico y ductilidad de los alambres longitudinales, ensayos según EN 10002-1, EN ISO 7500-1, EN ISO 9513 e ISO 10606.
- c. Límite elástico característico de los alambres transversales, ensayos según EN 10002-1, EN ISO 7500-1 y EN ISO 9513.
- d. Resistencia a cortante de las soldaduras, ensayos según EN 846-3.
- e. Resistencia a la adhesión, ensayos según EN 846-2.

• 3. PRODUCTOS AISLANTES TÉRMICOS PARA APLICACIONES EN LA EDIFICACIÓN

Productos manufacturados y norma de aplicación:

- Lana mineral (MW). UNE EN 13162:2009.
- Poliestireno expandido (EPS). UNE EN 13163:2009.

- Poliestireno extruido (XPS). UNE EN 13164:2009.
- Espuma rígida de poliuretano (PUR). UNE EN 13165:2009.
- Espuma fenólica (PF). UNE EN 13166:2009.
- Vidrio celular (CG). UNE EN 13167:2009.
- Lana de madera (WW). UNE EN 13168:2009.
- Perlita expandida (EPB). UNE EN 13169:2009.
- Corcho expandido (ICB). UNE EN 13170:2009.
- Fibra de madera (WF). UNE EN 13171:2009.

Para la recepción de esta familia de productos es aplicable la exigencia del sistema del marcado CE, con el sistema de evaluación de la conformidad correspondiente en función del uso:

- Sistema 3: para cualquier uso.

- Sistema 1, 3 y 4: cuando su uso esté sujeto a reglamentaciones sobre reacción al fuego, de acuerdo con lo siguiente:

Clase (A1, A2, B, C)*: sistema 1.

Clase (A1, A2, B, C)**, D, E: sistema 3.

Clase (A1a E)***, F: sistema 3 (con 4 para RtF).

* Productos o materiales para los que una etapa claramente identificable en el proceso de producción supone una mejora en la clasificación de reacción al fuego (por ejemplo, la adición de retardadores de ignición o la limitación del material orgánico).

** Productos o materiales no cubiertos por la nota (*).

*** Productos o materiales que no necesitan someterse a ensayo de reacción al fuego (por ejemplo, productos o materiales de la clase A1 con arreglo a la Decisión de la Comisión 96/603/CE, una vez enmendada).

Además, para estos productos es de aplicación el apartado 4, de la Sección HE-1 Limitación de la demanda energética, del Documento Básico DB-HE Ahorro de Energía del Código Técnico de la Edificación, en el que especifica que:

"4.3 Control de recepción en obra de productos:

1. En el Pliego de condiciones del proyecto se indicarán las condiciones particulares de control para la recepción de los productos que forman los cerramientos y particiones interiores de la envolvente térmica, incluyendo los ensayos necesarios para comprobar que los mismos reúnen las características exigidas en los apartados anteriores.

2. Debe comprobarse que los productos recibidos:

- corresponden a los especificados en el Pliego de condiciones del proyecto;
- disponen de la documentación exigida;
- están caracterizados por las propiedades exigidas;
- han sido ensayados, cuando así se establezca en el Pliego de condiciones o lo determine el director de la ejecución de la obra con el visto bueno del director de obra, con la frecuencia establecida.

3. En el control se seguirán los criterios indicados en el artículo 7.2 de la Parte I del CTE".

• 3.1.1. PRODUCTOS MANUFACTURADOS DE LANA MINERAL (MW)

Productos manufacturados de lana mineral, con o sin revestimiento, que se utilizan para el aislamiento térmico de los edificios. Los productos se fabrican en forma de fieltros, mantas, paneles o planchas.

- Marcado CE: Obligatorio desde el 1 de septiembre de 2010. Norma de aplicación: UNE-EN 13162:2009. Productos aislantes térmicos para aplicaciones en la edificación. Productos manufacturados de lana mineral (MW). Especificación.

Sistemas de evaluación de la conformidad: 1, 3 ó 4.

Identificación: Se comprobará que la identificación del producto recibido se corresponde con las características exigidas por la normativa de obligado cumplimiento y, en su caso, por el proyecto o por la dirección facultativa.

- Reacción al fuego: Euroclase.
- Resistencia térmica (m^2K/W).
- Conductividad térmica (W/mK).
- Espesor nominal (mm).
- Código de designación del producto:

Abreviatura de la lana mineral: MW.

Norma del producto: EN 13162.

Tolerancias en espesor: Ti.

Estabilidad dimensional a temperatura específica: DS(T+).

Estabilidad dimensional a temperatura y humedad específicas: DS(TH).

Tensión o resistencia a compresión: CS(10/Y)i.

Resistencia a la tracción perpendicular a las caras: TRi.

Carga puntual: PL(5)i.

Absorción de agua a corto plazo: WS.

Absorción de agua a largo plazo: WL(P).

Transmisión de vapor de agua: Mui o Zi.

Rigidez dinámica: SDi.

Compresibilidad: CPI.

Fluencia a compresión: CC($i_1/i_2/y$) σ_c .

Coefficiente práctico de absorción acústica: API.

Coefficiente ponderado de absorción acústica: AWi.

Resistencia al flujo de aire: AF_i.

En el código de designación se incluirá la información anterior, excepto cuando no existan requisitos para las propiedades.

- Ensayos:

Resistencia térmica y conductividad térmica. Longitud y anchura. Espesor. Rectangularidad. Planicidad. Estabilidad dimensional. Resistencia a la tracción paralela a las caras. Reacción al fuego. Estabilidad dimensional a temperatura específica. Estabilidad dimensional a temperatura y humedad específicas. Tensión o resistencia a compresión. Resistencia a la tracción perpendicular a las caras. Carga puntual. Fluencia a compresión. Absorción de agua a corto plazo. Absorción de agua a largo plazo. Transmisión de vapor de agua. Rigidez dinámica. Reducción de espesor a largo plazo. Absorción acústica. Resistencia al flujo de aire. Emisión de sustancias peligrosas. Incandescencia continua.

• 3.2.1 PRODUCTOS MANUFACTURADOS DE POLIESTIRENO EXPANDIDO (EPS)

Productos manufacturados de poliestireno expandido, con o sin revestimiento o recubrimiento, que se utilizan para el aislamiento térmico de los edificios. Los productos se fabrican en forma de planchas, rollos u otros artículos preformados.

- Marcado CE: Obligatorio desde el 1 de septiembre de 2010. Norma de aplicación: UNE EN 13163:2009. Productos aislantes térmicos para aplicaciones en la edificación. Productos manufacturados de poliestireno expandido (EPS). Especificación.

Sistemas de evaluación de la conformidad: 1, 3 ó 4.

Identificación: Se comprobará que la identificación del producto recibido se corresponde con las características exigidas por la normativa de obligado cumplimiento y, en su caso, por el proyecto o por la dirección facultativa.

- Clase de reacción al fuego.
- Resistencia térmica (m^2K/W).
- Conductividad térmica (W/mK).
- Espesor nominal (mm).
- Tipo de revestimiento.
- Longitud nominal, anchura nominal (mm).
- Código de designación del producto:

Abreviatura del poliestireno expandido: EPS.

Norma del producto: EN 13163.

Tolerancia en espesor: Ti.

Tolerancia de longitud: Li.

Tolerancia de anchura: Wi.

Tolerancia de rectangularidad: Si.

Tolerancia de planicidad: Pi.

Estabilidad dimensional a una temperatura y humedad específicas: DS(TH)i.

Resistencia a flexión: BSi.

Tensión de compresión al 10% de deformación: CS(10)i.

Estabilidad dimensional en condiciones de laboratorio: DS(N)i.

Deformación bajo condiciones específicas de carga a compresión y temperatura: DLT(i)5.

Resistencia a la tracción perpendicular a las caras: TRi.

Fluencia a compresión $CC(i_1/i_2/y)\sigma_c$.

Absorción de agua a largo plazo: WL(T)i.

Absorción de agua por difusión: WD(V)i.

Factor de resistencia a la difusión del vapor de agua: Mui o Zi.

Rigidez dinámica: SDi.

Compresibilidad: CPi

En el código de designación se incluirá la información anterior, excepto cuando no existan requisitos para las propiedades.

- Ensayos:

Resistencia térmica y conductividad térmica. Longitud y anchura. Espesor. Rectangularidad. Planicidad. Estabilidad dimensional bajo condiciones normales constantes de laboratorio. Estabilidad dimensional bajo condiciones específicas de temperatura y humedad. Resistencia a flexión. Reacción al fuego. Estabilidad dimensional bajo condiciones específicas de temperatura y humedad. Deformación bajo condiciones específicas de carga de compresión y temperatura. Tensión de compresión al 10% de deformación. Resistencia a la tracción perpendicular a las caras. Fluencia a compresión. Absorción de agua a largo plazo por inmersión. Absorción de agua a largo plazo por difusión. Resistencia a ciclos de congelación-descongelación. Transmisión de vapor. Rigidez dinámica. Reducción de espesor a largo plazo. Densidad aparente. Emisión de sustancias peligrosas. Incandescencia continua.

• 3.3.1. PRODUCTOS MANUFACTURADOS DE POLIESTIRENO EXTRUIDO (XPS)

Productos manufacturados de espuma poliestireno extruido, con o sin revestimiento o recubrimiento, que se utilizan para el aislamiento térmico de los edificios. Los productos se fabrican en forma de planchas, las cuales también están disponibles con cantos especiales y tratamiento de la superficie (machihembrado, media madera, etc.).

- Marcado CE: Obligatorio desde el 1 de septiembre de 2010. Norma de aplicación: UNE-EN 13164:2009. Productos aislantes térmicos para aplicaciones en la edificación. Productos manufacturados de poliestireno extruido (XPS). Especificación.

Sistemas de evaluación de la conformidad: 1, 3 ó 4.

Identificación: Se comprobará que la identificación del producto recibido se corresponde con las características exigidas por la normativa de obligado cumplimiento y, en su caso, por el proyecto o por la dirección facultativa.

- Clase de reacción al fuego.
- Resistencia térmica (m^2K/W).
- Conductividad térmica (W/mK).
- Espesor nominal (mm).
- Tipo de revestimiento.
- Longitud nominal, anchura nominal (mm).
- Código de designación del producto:

Abreviatura del poliestireno extruido: XPS.

Norma del producto: EN 13164.

Tolerancia en espesor: Ti.

Tensión o resistencia a compresión: CS (10\Y).

Estabilidad dimensional a temperatura específica: DS (T+).

Estabilidad dimensional a temperatura y humedad específicas: DS(TH).

Estabilidad dimensional bajo condiciones de carga a compresión y temperatura específicas: DLT (i) 5.

Resistencia a la tracción perpendicular a las caras: TRi.

Fluencia a compresión: $CC(i_1/i_2/y)\sigma_c$.

Absorción de agua a largo plazo por inmersión: WL(T)i.

Absorción de agua a largo plazo por difusión: WD(V)i.

Transmisión de vapor de agua: Mui o Zi.

Resistencia a ciclos de congelación-descongelación: FTi.

En el código de designación se incluirá la información anterior, excepto cuando no existan requisitos para las propiedades.

- Ensayos:

Resistencia térmica y conductividad térmica. Longitud y anchura. Rectangularidad. Planicidad. Espesor. Estabilidad dimensional en condiciones específicas de temperatura y humedad. Tensión o resistencia a compresión. Reacción al fuego. Estabilidad dimensional a temperatura específica. Estabilidad dimensional a temperatura y humedad específicas. Deformación bajo condiciones específicas de carga a compresión y de temperatura. Tracción perpendicular a las caras. Fluencia a compresión. Carga puntual. Absorción de agua a largo plazo por inmersión. Absorción de agua a largo plazo por

difusión. Resistencia a ciclos de congelación-descongelación. Propiedades de transmisión de vapor de agua. Emisión de sustancias peligrosas. Incandescencia continua.

• **3.4.1. PRODUCTOS MANUFACTURADOS DE ESPUMA RÍGIDA DE POLIURETANO (PUR)**

Productos manufacturados de espuma rígida de poliuretano, con o sin recubrimientos o revestimientos rígidos o flexibles y con o sin refuerzo integral, que se utilizan para el aislamiento térmico de los edificios. El poliuretano (PUR) también incluye espuma de poliisocianurato (PIR).

- Marcado CE: Obligatorio desde el 1 de septiembre de 2010. Norma de aplicación: UNE-EN 13165:2009. Productos aislantes térmicos para aplicaciones en la edificación. Productos manufacturados de espuma rígida de poliuretano (PUR). Especificación.

Sistemas de evaluación de la conformidad: 1, 3 ó 4.

Identificación: Se comprobará que la identificación del producto recibido se corresponde con las características exigidas por la normativa de obligado cumplimiento y, en su caso, por el proyecto o por la dirección facultativa.

- Clase de reacción al fuego.
- Resistencia térmica (m^2K/W).
- Conductividad térmica (W/mK).
- Espesor nominal (mm).
- Tipo de revestimiento.
- Longitud nominal, anchura nominal (mm).
- Código de designación del producto:

Abreviatura de la espuma rígida de poliuretano: PUR.

Norma del producto: EN 13165.

Tolerancias en espesor: Ti.

Estabilidad dimensional a temperatura específica: DS (TH)i

Comportamiento bajo carga y temperatura: DLT(i)5.

Tensión o resistencia a compresión: CS (10\Y)i.

Fluencia a compresión: CC($l_1/l_2/y$) σ_c .

Resistencia a tracción perpendicular a las caras: TRI.

Planicidad después de mojado por una cara: FWi.

Absorción de agua a largo plazo: WL(T)i.

Transmisión a largo plazo: MU i o Zi.

Coficiente práctico de absorción acústica: APi.

Coficiente ponderado de absorción acústica: AWi.

En el código de designación se incluirá la información anterior, excepto cuando no existan requisitos para las propiedades.

- Ensayos:

Resistencia térmica y conductividad térmica. Longitud y anchura. Espesor. Rectangularidad. Planicidad. Estabilidad dimensional bajo condiciones específicas de humedad y temperatura. Tensión de compresión o resistencia a compresión. Reacción al fuego. Deformación bajo condiciones específicas de compresión y temperatura. Resistencia a la tracción perpendicular a las caras. Fluencia a compresión. Absorción de agua. Planicidad después de mojado por una cara. Transmisión de vapor de agua. Absorción acústica. Emisión de sustancias peligrosas. Incandescencia continua. Contenido en celdas cerradas.

• **3.5.1. PRODUCTOS MANUFACTURADOS DE ESPUMA FENÓLICA (PF)**

Productos manufacturados de espuma fenólica, con o sin revestimiento, que se utilizan para el aislamiento térmico de los edificios. Los productos se fabrican en forma de planchas y laminados.

- Marcado CE: Obligatorio desde el 1 de septiembre de 2010. Norma de aplicación: UNE-EN 13166:2009. Productos aislantes térmicos para aplicaciones en la edificación. Productos manufacturados de espuma fenólica (PF). Especificación.

Sistemas de evaluación de la conformidad: 1, 3 ó 4.

Identificación: Se comprobará que la identificación del producto recibido se corresponde con las características exigidas por la normativa de obligado cumplimiento y, en su caso, por el proyecto o por la dirección facultativa.

- Clase de reacción al fuego.
- Resistencia térmica (m^2K/W).
- Conductividad térmica (W/mK).
- Espesor nominal (mm).
- Tipo de revestimiento.
- Longitud nominal, anchura nominal (mm).
- Código de designación del producto:

Abreviatura de la espuma fenólica: PF.

Norma del producto: EN 13166.

Tolerancias en espesor: Ti.

Estabilidad dimensional a temperatura específica: DS (T+).

Estabilidad dimensional a temperatura y humedad específicas: DS(TH).

Estabilidad dimensional a -20 °C: DS (T-).

Resistencia a compresión: CS(Y)i.

Resistencia a tracción perpendicular a las caras: TRI.

Fluencia a compresión CC($l_1/l_2/y$) σ_c .

Absorción de agua a corto plazo: WSi.

Absorción de agua a largo plazo: WL(P)i.

Transmisión de vapor de agua: MU o Z.

Densidad aparente: AD.

Contenido de células cerradas: CV.

En el código de designación se incluirá la información anterior, excepto cuando no existan requisitos para las propiedades.

- Ensayos:

Resistencia térmica y conductividad térmica. Longitud y anchura. Espesor. Rectangularidad. Planicidad. Estabilidad dimensional bajo condiciones constantes de laboratorio. Estabilidad dimensional bajo condiciones específicas de humedad y temperatura. Comportamiento a flexión. Reacción al fuego. Estabilidad dimensional a temperatura específica. Estabilidad dimensional bajo temperatura y humedad específicas. Estabilidad dimensional a -20 °C. Resistencia a compresión. Resistencia a la tracción perpendicular a las caras. Carga puntual. Fluencia a compresión. Absorción de agua a corto plazo.

Absorción de agua a largo plazo. Transmisión del vapor de agua. Densidad aparente. Contenido en células cerradas. Emisión de sustancias peligrosas. Incandescencia continua.

• **3.6.1. PRODUCTOS MANUFACTURADOS DE VIDRIO CELULAR (CG)**

Productos manufacturados de vidrio celular, con o sin revestimiento, que se utilizan para el aislamiento térmico de los edificios. Los productos se fabrican en forma de planchas.

- Marcado CE: Obligatorio desde el 1 de septiembre de 2010. Norma de aplicación: UNE EN 13167:2009. Productos aislantes térmicos para aplicaciones en la edificación. Productos manufacturados de vidrio celular (CG). Especificación.

Sistemas de evaluación de la conformidad: 1, 3 ó 4.

Identificación: Se comprobará que la identificación del producto recibido se corresponde con las características exigidas por la normativa de obligado cumplimiento y, en su caso, por el proyecto o por la dirección facultativa.

- Clase de reacción al fuego.
- Resistencia térmica (m^2K/W).
- Conductividad térmica (W/mK).
- Espesor nominal (mm).
- Tipo de revestimiento.
- Longitud nominal, anchura nominal (mm).
- Código de designación del producto:

Abreviatura del vidrio celular: CG.

Norma del producto: EN 13167.

Carga puntual: PL(P)i.

Estabilidad dimensional a temperatura específica DS(T+).

Estabilidad dimensional a temperatura y humedad específicas: DS(TH).

Tensión o resistencia a compresión: CS(Y)i.

Resistencia a flexión: Bsi.

Resistencia a tracción paralela a las caras: TPi.

Resistencia a tracción perpendicular a las caras: TRi.

Fluencia a compresión: $CC(i_1/i_2/y)\sigma_c$.

Absorción de agua a corto plazo: WS.

Absorción de agua a largo plazo: WL(P).

Transmisión de vapor de agua: MU o Zi.

Coefficiente práctico de absorción acústica: APi.

Coefficiente ponderado de absorción acústica: AWi.

En el código de designación se incluirá la información anterior, excepto cuando no existan requisitos para las propiedades.

- Ensayos:

Resistencia térmica y conductividad térmica. Longitud y anchura. Espesor. Rectangularidad. Planicidad. Estabilidad dimensional en condiciones constantes y normales de laboratorio. Estabilidad dimensional en condiciones específicas de temperatura y humedad. Carga puntual. Reacción al fuego. Estabilidad dimensional a temperatura específica. Estabilidad dimensional a temperatura y humedad específicas. Tensión o resistencia a compresión. Resistencia a la flexión. Resistencia a la tracción paralela a las caras. Resistencia a tracción perpendicular a las caras. Fluencia a compresión. Absorción de agua. Transmisión de vapor de agua. Absorción acústica. Emisión de sustancias peligrosas. Incandescencia continua.

• **3.7. PRODUCTOS MANUFACTURADOS DE LANA DE MADERA (WW)**

Productos manufacturados de lana de madera mineral, con o sin revestimiento, que se utilizan para el aislamiento térmico de los edificios. Los productos se fabrican en forma de paneles o planchas.

- Marcado CE: Obligatorio desde el 1 de septiembre de 2010. Norma de aplicación: UNE-EN 13168:2009. Productos aislantes térmicos para aplicaciones en la edificación. Productos manufacturados de lana de madera (WW). Especificación.

Sistemas de evaluación de la conformidad: 1, 3 ó 4.

Identificación: Se comprobará que la identificación del producto recibido se corresponde con las características exigidas por la normativa de obligado cumplimiento y, en su caso, por el proyecto o por la dirección facultativa.

- Clase de reacción al fuego.
- Resistencia térmica (m^2K/W).
- Conductividad térmica (W/mK).
- Espesor nominal (mm).
- Tipo de revestimiento.
- Tipo de aglomerante.
- Longitud nominal, anchura nominal (mm).
- Código de designación del producto:

Abreviaturas de la lana de madera: WW o WW-C.

Norma del producto: EN 13168.

Tolerancias en longitud: Li.

Tolerancias en anchura: Wi.

Tolerancias en espesor: Ti.

Tolerancias en rectangularidad: Si.

Tolerancias en planicidad: Pi.

Tensión o resistencia a compresión CS(10\Y)i

Resistencia a flexión (con especificación de la separación entre apoyos): BS+.

Contenido en cloruros: Cli.

Estabilidad dimensional en condiciones específicas de temperatura y humedad relativa: DS(TH).

Estabilidad dimensional en condiciones de carga específicas: DS(L).

Carga puntual: PL(2).

Absorción de agua en corto plazo: WS.

Resistencia a la tracción perpendicular a las caras: TRi.

Transmisión de vapor de agua: MU i o Zi.

Fluencia a compresión: $CC(i_1/i_2/y)\sigma_c$.

Coefficiente ponderado de absorción acústica: AWi.

Coficiente práctico de absorción acústica: API.

En el código de designación se incluirá la información anterior, excepto cuando no existan requisitos para las propiedades.

- Ensayos:

Resistencia térmica y conductividad térmica. Longitud y anchura. Espesor. Rectangularidad. Planicidad. Tensión o resistencia a compresión. Densidad, densidad superficial. Contenido en cloruros. Estabilidad dimensional en condiciones de temperatura y humedad específicas. Resistencia a la tracción paralela a las caras. Reacción al fuego. Estabilidad dimensional en condiciones de presión y humedad específicas. Carga puntual. Resistencia a flexión. Transmisión del vapor de agua. Absorción de agua en corto plazo. Fluencia a compresión. Absorción acústica. Emisión de sustancias peligrosas. Incandescencia continua. Resistencia a la carga. Resistencia al choque.

• **3.8. PRODUCTOS MANUFACTURADOS DE PERLITA EXPANDIDA (EPB)**

Productos manufacturados de perlita expandida, con o sin revestimiento o recubrimiento, que se utilizan para el aislamiento térmico de edificios. Los productos se fabrican en forma de planchas o aislamiento multicapa.

- Marcado CE: Obligatorio desde el 1 de septiembre de 2010. Norma de aplicación: UNE-EN 13169:2009. Productos aislantes térmicos para aplicaciones en la edificación. Productos manufacturados de perlita expandida (EPB). Especificación.

Sistemas de evaluación de la conformidad: 1, 3 ó 4.

Identificación: Se comprobará que la identificación del producto recibido se corresponde con las características exigidas por la normativa de obligado cumplimiento y, en su caso, por el proyecto o por la dirección facultativa.

- Clase de reacción al fuego.
- Resistencia térmica (m^2K/W).
- Conductividad térmica (W/mK).
- Espesor nominal (mm).
- Tipo de revestimiento.
- Longitud nominal, anchura nominal (mm).
- Código de designación del producto:

Abreviatura de panel de perlita expandida: EPB.

Norma del producto: EN 13169.

Resistencia a flexión: BS.

Estabilidad dimensional a temperatura y humedad específicas: DS(H).

Estabilidad dimensional a temperatura y humedad específicas: DS(T+50).

Tensión o resistencia a compresión CS(10\Y)i.

Deformación bajo carga y temperatura: DLT(i)5.

Resistencia a la tracción perpendicular a las caras: TR.

Absorción de agua a corto plazo por inmersión parcial: WSi.

Absorción de agua a corto plazo por inmersión total: WS(T)i.

Resistencia a flexión a luz constante: BS(250)i.

Carga puntual: PL(2)i.

Fluencia a compresión: CC($i_1/i_2/y$) σ_c .

Transmisión de vapor de agua: MU_i o Zi.

En el código de designación se incluirá la información anterior, excepto cuando no existan requisitos para las propiedades.

- Ensayos:

Resistencia térmica y conductividad térmica. Longitud y anchura. Espesor. Rectangularidad. Planicidad. Resistencia a la flexión. Estabilidad dimensional en condiciones específicas de temperatura y humedad. Reacción al fuego. Estabilidad dimensional a temperatura y humedad específicas. Tensión o resistencia a compresión. Deformación bajo condiciones específicas de carga y de temperatura. Tracción perpendicular a las caras. Absorción de agua a corto plazo por inmersión parcial. Absorción de agua a corto plazo por inmersión total. Resistencia a flexión a luz constante. Carga puntual. Fluencia a compresión. Transmisión de vapor de agua. Emisión de sustancias peligrosas. Incandescencia continua.

• **3.9. PRODUCTOS MANUFACTURADOS DE CORCHO EXPANDIDO (ICB)**

Productos manufacturados de corcho expandido, que se utilizan para el aislamiento térmico de los edificios. Los productos se fabrican con corcho granulado que se aglomera sin aglutinantes adicionales y se suministran en forma de planchas sin revestir.

- Marcado CE: Obligatorio desde el 1 de septiembre de 2010. Norma de aplicación: UNE-EN 13170:2009. Productos aislantes térmicos para aplicaciones en la edificación. Productos manufacturados de corcho expandido (ICB). Especificación.

Sistemas de evaluación de la conformidad: 1, 3 ó 4.

Identificación: Se comprobará que la identificación del producto recibido se corresponde con las características exigidas por la normativa de obligado cumplimiento y, en su caso, por el proyecto o por la dirección facultativa.

- Clase de reacción al fuego.
- Resistencia térmica (m^2K/W).
- Conductividad térmica (W/mK).
- Espesor nominal (mm).
- Tipo de revestimiento.
- Longitud nominal, anchura nominal (mm).
- Código de designación del producto:

Abreviatura del corcho expandido: ICB.

Norma del producto: EN 13170.

Tolerancias de espesor: Ti.

Estabilidad dimensional a temperatura específica: DS(T+).

Estabilidad dimensional bajo condiciones de temperatura y humedad específicas: DS(TH).

Tensión de compresión para una deformación del 10%: CS(10)i.

Resistencia a la tracción perpendicular a las caras: TRI.

Carga puntual: PL(P)i.

Fluencia a compresión: CC($i_1/i_2/y$) σ_c .

Absorción de agua a corto plazo: WS.

Transmisión de vapor de agua: Zi.

Rigidez dinámica: SDi.

Compresibilidad: CPI.

Coficiente práctico de absorción acústica: API.

Coeficiente ponderado de absorción acústica: AW_i .

Resistencia al flujo de aire: AF_i .

En el código de designación se incluirá la información anterior, excepto cuando no existan requisitos para las propiedades.

- Ensayos:

Resistencia térmica y conductividad térmica. Longitud y anchura. Espesor. Rectangularidad. Planicidad. Estabilidad dimensional bajo condiciones normales de laboratorio. Estabilidad dimensional en condiciones específicas de temperatura y humedad. Comportamiento a flexión. Reacción al fuego. Contenido de humedad. Densidad aparente. Estabilidad dimensional a temperatura específica. Estabilidad dimensional bajo condiciones de temperatura y humedad específicas. Deformación bajo carga de compresión. Esfuerzo de compresión al 10% de deformación. Tracción perpendicular a las caras. Carga puntual. Fluencia a compresión. Resistencia a cortante. Absorción de agua. Transmisión de vapor de agua. Rigidez dinámica. Espesor. Reducción de espesor a largo plazo. Absorción acústica. Resistencia al flujo de aire. Emisión de sustancias peligrosas. Incandescencia continua.

• 3.10. PRODUCTOS MANUFACTURADOS DE FIBRA DE MADERA (WF)

Productos manufacturados de fibra de madera, con o sin revestimiento o recubrimiento, que se utilizan para el aislamiento térmico de los edificios. Los productos se fabrican en forma de rollos, mantas, fieltros, planchas o paneles.

- Marcado CE: Obligatorio desde el 1 de mayo de 2010. Norma de aplicación: UNE-EN 13171:2009. Productos aislantes térmicos para aplicaciones en la edificación. Productos manufacturados de fibra de madera (WF). Especificación.

Sistemas de evaluación de la conformidad: 1, 3 ó 4.

Identificación: Se comprobará que la identificación del producto recibido se corresponde con las características exigidas por la normativa de obligado cumplimiento y, en su caso, por el proyecto o por la dirección facultativa.

- Clase de reacción al fuego.
- Resistencia térmica (m^2K/W).
- Conductividad térmica (W/mK).
- Espesor nominal (mm).
- Tipo de revestimiento.
- Longitud nominal, anchura nominal (mm).
- Código de designación del producto.

Abreviatura de la fibra de madera: WF.

Norma del producto: EN 13171.

Tolerancias en espesor: T_i .

Estabilidad dimensional a temperatura específica: $DS(T+)_i$.

Estabilidad dimensional a temperatura y humedad específicas: $DS(TH)_i$.

Tensión o resistencia a compresión: $CS(10/Y)_i$.

Resistencia a la tracción perpendicular a las caras: TR_i .

Fluencia a compresión: $CC(I_1/I_2/Y)_\sigma$.

Absorción de agua a largo plazo: WS_i .

Transmisión de vapor de agua: MU o Z.

Rigidez dinámica: SD_i .

Compresibilidad: CPI .

Coeficiente práctico de absorción acústica: AP.

Coeficiente ponderado de absorción acústica: AW.

Resistividad al flujo de aire: AF_i .

En el código de designación se incluirá la información anterior, excepto cuando no existan requisitos para las propiedades.

- Ensayos:

Resistencia térmica y conductividad térmica. Longitud y anchura. Espesor. Rectangularidad. Planicidad. Estabilidad dimensional. Tracción paralela a las caras. Reacción al fuego. Estabilidad dimensional a temperatura específica. Estabilidad dimensional a temperatura y humedad específicas. Tensión o resistencia a compresión. Tracción perpendicular a las caras. Carga puntual. Fluencia a compresión. Absorción de agua. Transmisión de vapor de agua. Rigidez dinámica. Espesor. Reducción de espesor a largo plazo. Absorción acústica. Resistividad al flujo de aire. Densidad aparente. Emisión de sustancias peligrosas. Incandescencia continua.

• 4.1. LÁMINAS FLEXIBLES PARA LA IMPERMEABILIZACIÓN

• 4.1.1. LÁMINAS BITUMINOSAS CON ARMADURA PARA IMPERMEABILIZACIÓN DE CUBIERTAS

Láminas flexibles bituminosas con armadura, cuyo uso previsto es la impermeabilización de cubiertas. Incluye láminas utilizadas como última capa, capas intermedias y capas inferiores. No contempla las láminas bituminosas con armadura utilizadas como láminas inferiores en cubiertas con elementos discontinuos. Tampoco contempla las láminas impermeabilizantes destinadas a colocarse totalmente adheridas bajo productos bituminosos (por ejemplo asfalto) directamente aplicados a temperatura elevada.

Como sistema de impermeabilización se entiende el conjunto de una o más capas de láminas para la impermeabilización de cubiertas, colocadas y unidas, que tienen unas determinadas características de comportamiento lo que permite considerarlo como un todo.

• Condiciones de suministro y recepción

- Marcado CE: Obligatorio desde el 1 de octubre de 2010. Norma de aplicación: UNE-EN 13707:2005+A2:2010. Láminas flexibles para la impermeabilización. Láminas bituminosas con armadura para impermeabilización de cubiertas. Definiciones y características.

Sistemas de evaluación de la conformidad: 1 ó 2+, y en su caso, 3 ó 4 para las características de reacción al fuego y/o comportamiento a un fuego externo en función del uso previsto y nivel o clase:

Impermeabilización de cubiertas sujetas a reacción al fuego:

- Clase (A1, A2, B, C)*: sistema 1.

- Clase (A1, A2, B, C)***, D, E: sistema 3.

- Clase F: sistema 4.

Comportamiento de la impermeabilización de cubiertas sujetas a un fuego externo:

- EN 13501-5 para productos que requieren ensayo: sistema 3.

- Productos Clase F_{ROOF} : sistema 4.

Impermeabilización de cubiertas: sistema 2+ (por el requisito de estanqueidad).

* Productos o materiales para los cuales existe una etapa claramente identificable en el proceso de producción que implica una mejora de la clasificación de la reacción al fuego (por ejemplo adición de retardadores de fuego o limitación de materiales orgánicos).

** Productos o materiales no contemplados por la nota (*).

Identificación: Se comprobará que la identificación del producto recibido se corresponde con las características exigidas por la normativa de obligado cumplimiento y, en su caso, por el proyecto o por la dirección facultativa.

- a. Anchura y longitud.
- b. Espesor o masa.
- c. Sustancias peligrosas y/o salud y seguridad y salud.

Características reguladas que pueden estar especificadas en función de los requisitos exigibles, relacionadas con los sistemas de impermeabilización siguientes:

- Sistemas multicapas sin protección superficial pesada permanente (por ejemplo, grava).
- Láminas para aplicaciones monocapa.
 - Láminas para cubierta ajardinada o láminas bajo protección superficial pesada permanente (por ejemplo, grava).
- a. Defectos visibles (en todos los sistemas).
- b. Dimensiones (en todos los sistemas).
- c. Estanquidad (en todos los sistemas).
- d. Comportamiento frente a un fuego externo (en sistemas multicapas sin protección superficial pesada permanente y láminas para aplicaciones monocapa).
- e. Reacción al fuego (en todos los sistemas).
- f. Estanquidad tras estiramiento (sólo en láminas para aplicaciones monocapa fijadas mecánicamente).
- g. Resistencia al pelado (sólo en láminas para aplicaciones monocapa fijadas mecánicamente).
- h. Resistencia a la cizalladura (en láminas para aplicaciones monocapa y láminas para cubierta ajardinada o láminas bajo protección superficial pesada permanente).
- i. Propiedades de vapor de agua (en todos los sistemas, determinación según norma En 1931 o valor de 20.000).
- j. Propiedades de tracción (en todos los sistemas).
- k. Resistencia al impacto (en láminas para aplicaciones monocapa y láminas para cubierta ajardinada o láminas bajo protección superficial pesada permanente).
- l. Resistencia a una carga estática (en láminas para aplicaciones monocapa y láminas para cubierta ajardinada o láminas bajo protección superficial pesada permanente).
- m. Resistencia al desgarro (por clavo) (en sistemas multicapas sin protección superficial pesada permanente y láminas para aplicaciones monocapa, fijados mecánicamente).
- n. Resistencia a la penetración de raíces (sólo en barreras antirraíces para cubierta ajardinada).
- o. Estabilidad dimensional (en todos los sistemas).
- p. Estabilidad de forma bajo cambios cíclicos de temperatura (sólo en láminas con protección superficial metálica en sistemas multicapas sin protección superficial pesada permanente y láminas para aplicaciones monocapa).
- q. Flexibilidad a baja temperatura (en todos los sistemas).
- r. Resistencia a la fluencia a temperatura elevada (en todos los sistemas).
- s. Comportamiento al envejecimiento artificial (en sistemas multicapas sin protección superficial pesada permanente y láminas para aplicaciones monocapa sin protección superficial).
- t. Adhesión de gránulos (en sistemas multicapas sin protección superficial pesada permanente y láminas para aplicaciones monocapa).

- Distintivos de calidad:

Se comprobará que el producto ostenta los distintivos de calidad exigidos, en su caso, por el proyecto o por la dirección facultativa, que aseguren las características exigidas.

- Ensayos:

Se realizarán los ensayos exigidos por la normativa de obligado cumplimiento y, en su caso, por el proyecto o por la dirección facultativa. Ensayos regulados que pueden estar especificados:

Defectos visibles. Longitud y anchura. Rectitud. Espesor o masa por unidad de área. Estanquidad. Comportamiento frente a un fuego externo. Reacción al fuego. Estanquidad tras estiramiento a baja temperatura. Resistencia de juntas (resistencia al pelado). Resistencia de juntas (resistencia a la cizalladura). Propiedades de vapor de agua. Propiedades de tracción. Resistencia al impacto. Resistencia a una carga estática. Resistencia desgarro (por clavo). Resistencia a la penetración de raíces. Estabilidad dimensional. Estabilidad de forma bajo cambios cíclicos de temperatura. Flexibilidad a baja temperatura (pliegabilidad). Resistencia a la fluencia a elevada temperatura. Comportamiento al envejecimiento artificial. Adhesión de gránulos.

• 4.1.2. LÁMINAS AUXILIARES PARA CUBIERTAS CON ELEMENTOS DISCONTINUOS

Láminas flexibles prefabricadas de plástico, betón, caucho y otros materiales adecuados, utilizadas como láminas auxiliares en cubiertas con pendiente (por ejemplo, tejas, pizarras).

• Condiciones de suministro y recepción

- Marcado CE: Obligatorio desde el 1 de agosto de 2010. Norma de aplicación: UNE-EN 13859-1:2006+A1:2009. Láminas flexibles para impermeabilización. Definiciones y características de las láminas auxiliares. Parte 1: Láminas auxiliares para cubiertas con elementos discontinuos.

Sistemas de evaluación de la conformidad: 1 ó 3, el sistema 4 indica que no se requiere ensayo para la reacción al fuego en la clase F. Especificación del sistema en función del uso previsto y de la clase correspondiente:

Capas de control de vapor de agua: sistema 3.

Capas de control de vapor de agua sometidas a reglamentaciones de reacción al fuego:

- Clase (A1, A2, B, C)*: sistema 1.

- Clase (A1, A2, B, C)**, D, E: sistema 3.

- Clase F: sistema 4.

* Productos o materiales para los que una etapa claramente identificable en el proceso de producción supone una mejora en la clasificación de reacción al fuego (por ejemplo la adición de retardadores de fuego o la limitación de materiales orgánicos).

** Productos o materiales no contemplados por la nota (*).

Identificación: Se comprobará que la identificación del producto recibido se corresponde con las características exigidas por la normativa de obligado cumplimiento y, en su caso, por el proyecto o por la dirección facultativa.

- a. Anchura y longitud.
- b. Espesor o masa.
- c. Sustancias peligrosas y/o salud y seguridad y salud.

Características reguladas que pueden estar especificadas en función de los requisitos exigibles:

- a. Reacción al fuego.
- b. Resistencia a la penetración de agua: clase W1, W2, o W3.
- c. Propiedades de transmisión de vapor de agua.
- d. Propiedades de tracción.
- e. Resistencia al desgarro.

- f. Estabilidad dimensional.
- g. Flexibilidad a bajas temperaturas (plegabilidad).
- h. Comportamiento al envejecimiento artificial: resistencia a la penetración de agua y resistencia a la tracción y elongación).
- i. Resistencia a la penetración de aire.
- j. Sustancias peligrosas.
- Distintivos de calidad:

Se comprobará que el producto ostenta los distintivos de calidad exigidos, en su caso, por el proyecto o por la dirección facultativa, que aseguren las características exigidas.

- Ensayos:

Se realizarán los ensayos exigidos por la normativa de obligado cumplimiento y, en su caso, por el proyecto o por la dirección facultativa. Ensayos regulados que pueden estar especificados:

Anchura y longitud. Rectitud. Masa por unidad de área. Reacción al fuego. Resistencia a la penetración de agua. Propiedades de transmisión de vapor de agua. Propiedades de tracción. Resistencia al desgarro (por clavo). Estabilidad dimensional. Flexibilidad a bajas temperaturas (plegabilidad). Resistencia al envejecimiento artificial. Resistencia a la penetración de aire.

- **4.1.3 LÁMINAS AUXILIARES PARA MUROS**

Láminas flexibles prefabricadas de plástico, betún, caucho y otros materiales apropiados, utilizadas bajo los revestimientos exteriores de muros.

- **Condiciones de suministro y recepción**

- Marcado CE: Obligatorio desde el 1 de agosto de 2010. Norma de aplicación: UNE-EN 13859-2:2006+A1:2009. Láminas flexibles para impermeabilización. Definiciones y características de las láminas auxiliares. Parte 2: Láminas auxiliares para muros.

Sistemas de evaluación de la conformidad: 1 ó 3, el sistema 4 indica que no se requiere ensayo para la reacción al fuego en la clase F. Especificación del sistema en función del uso previsto y de la clase correspondiente:

Láminas auxiliares para muros: sistema 3.

Láminas auxiliares para muros sometidas a reglamentos de reacción al fuego:

- Clase (A1, A2, B, C)*: sistema 1.
- Clase (A1, A2, B, C)**, D, E: sistema 3.
- Clase F: sistema 4.

* Productos o materiales para los cuales una etapa claramente identificable en el proceso de producción implica una mejora de la clasificación de la reacción al fuego (por ejemplo, una adición de retardadores de fuego o limitación de materiales orgánicos).

** Productos o materiales no contemplados por la nota (*).

Identificación: Se comprobará que la identificación del producto recibido se corresponde con las características exigidas por la normativa de obligado cumplimiento y, en su caso, por el proyecto o por la dirección facultativa.

- a. Anchura y longitud.
- b. Espesor o masa.
- c. Sustancias peligrosas y/o salud y seguridad y salud.

Características reguladas que pueden estar especificadas en función de los requisitos exigibles:

- a. Reacción al fuego.
- b. Resistencia a la penetración de agua: clase W1, W2 o W3.
- c. Propiedades de transmisión de vapor de agua.
- d. Resistencia a la penetración de aire.
- e. Propiedades de tracción.
- f. Resistencia al desgarro.
- g. Estabilidad dimensional.
- h. Flexibilidad a bajas temperaturas (plegabilidad).
- i. Comportamiento al envejecimiento artificial: resistencia a la penetración de agua y resistencia a la tracción y la elongación.
- j. Sustancias peligrosas.
- Distintivos de calidad:

Se comprobará que el producto ostenta los distintivos de calidad exigidos, en su caso, por el proyecto o por la dirección facultativa, que aseguren las características exigidas.

- Ensayos:

Se realizarán los ensayos exigidos por la normativa de obligado cumplimiento y, en su caso, por el proyecto o por la dirección facultativa. Ensayos regulados que pueden estar especificados:

Anchura y longitud. Rectitud. Masa por unidad de área. Reacción al fuego. Resistencia a la penetración de agua. Propiedades de transmisión de vapor de agua. Resistencia a la penetración de aire. Propiedades de tracción. Resistencia al desgarro (por clavo). Estabilidad dimensional. Flexibilidad a bajas temperaturas (plegabilidad). Resistencia al envejecimiento artificial.

- **4.1.4. LÁMINAS PLÁSTICAS Y DE CAUCHO PARA IMPERMEABILIZACIÓN DE CUBIERTAS**

Láminas plásticas y de caucho, incluidas las láminas fabricadas con sus mezclas y aleaciones (caucho termoplástico) para las que su uso previsto es la impermeabilización de cubiertas.

Como sistema de impermeabilización se entiende el conjunto de componentes de impermeabilización de la cubierta en su forma aplicada y unida que tiene unas ciertas prestaciones y que debe comprobarse como un todo.

En estas láminas se utilizan tres grupos de materiales sintéticos: plásticos, cauchos y cauchos termoplásticos. Pueden utilizarse otros materiales. A continuación se nombran algunos materiales típicos para los grupos individuales, con su código de designación abreviada, el cual se ha establecido en el mercado y difiere de los códigos normativos:

- Plásticos:

Polietileno clorosulfonado, CSM o PE-CS; acetato de etil-etileno o terpolímero de acetato de etil-etileno (denominación completa), EEA; acetato de butil etileno, EBA; etileno, copolímero, betún, ECB o EBT; acetato de vinil etileno, EVAC; poliolefina flexible, FPO o PO-F; polipropileno flexible, FPP o PP-F; polietileno, PE; polietileno clorado, PE-C; poliisobutileno, PIB; polipropileno, PP; cloruro de polivinilo, PVC.

- Cauchos:

Caucho de butadieno, BR; caucho de cloropreno, CR; caucho de polietileno clorosulfonado, CSM; terpolímero de etileno, propileno y un dieno con una fracción residual no saturada de dieno en la cadena lateral, EPDM; caucho isobuteno-isopreno (caucho butílico), IIR; caucho acrilonitrilo-butadieno (caucho de nitrilo), NBR.

- Cauchos termoplásticos:

Aleaciones elastoméricas, EA; caucho de fundición procesable, MPR; estireno etileno butileno estireno, SEBS; elastómeros termoplásticos, no reticulados, TPE; elastómeros termoplásticos, reticulados, TPE-X; copolímeros SEBS, TPS o TPS-SEBS; caucho termoplástico vulcanizado, TPV.

- **Condiciones de suministro y recepción**

- Marcado CE: Obligatorio desde el 1 de julio de 2007. Norma de aplicación: UNE-EN 13956:2006. Láminas flexibles para impermeabilización. Láminas plásticas y de caucho para impermeabilización de cubiertas. Definiciones y características.

Sistemas de evaluación de la conformidad: 1 ó 2+, y en su caso, 3 ó 4 para las características de reacción al fuego y/o comportamiento a un fuego externo en función del uso previsto y nivel o clase:

Impermeabilización de cubiertas sujetas a la reacción al fuego:

- Clase (A1, A2, B, C)*: sistema 1.

- Clase (A1, A2, B, C)***, D, E: sistema 3.

- Clase F: sistema 4.

Impermeabilización de cubiertas sujetas al comportamiento frente al fuego exterior:

- pr EN 13501-5 para los productos que requieren ensayo: sistema 3.

- Productos de clase F_{ROOF}: sistema 4.

Impermeabilización de cubiertas: sistema 2+ (por el requisito de estanquidad).

* Productos o materiales para los que una etapa claramente identificable en el proceso de producción supone una mejora en la clasificación de reacción al fuego (por ejemplo la adición de retardantes del fuego una limitación de sustancias orgánicas).

** Productos o materiales no contemplados por la nota (*).

Identificación: Se comprobará que la identificación del producto recibido se corresponde con las características exigidas por la normativa de obligado cumplimiento y, en su caso, por el proyecto o por la dirección facultativa.

- a. Longitud y anchura.
- b. Espesor o masa.
- c. Sustancias peligrosas y/o sanitarias y de seguridad.

Características reguladas que pueden estar especificadas en función de los requisitos exigibles, relacionadas con los sistemas de impermeabilización siguientes:

- Láminas expuestas, que podrán ir adheridas o fijadas mecánicamente.

- Láminas protegidas, bien con lastrado de grava bien en cubiertas ajardinadas, parking o similares.

- a. Defectos visibles (en todos los sistemas).
- b. Longitud (en todos los sistemas).
- c. Anchura (en todos los sistemas).
- d. Rectitud (en todos los sistemas, en función de los materiales, de las condiciones climáticas y los requisitos legales).
- e. Planeidad (en todos los sistemas, en función de los materiales, de las condiciones climáticas y los requisitos legales).
- f. Masa por unidad de superficie (en todos los sistemas).
- g. Espesor efectivo (en todos los sistemas).
- h. Estanquidad al agua (en todos los sistemas).
- i. Comportamiento frente al fuego exterior (en el caso de láminas expuestas en función de los materiales, de las condiciones climáticas y los requisitos legales; en el caso de láminas protegidas, cuando la cubierta sea conforme con la Decisión de la Comisión 2000/533/CE).
- j. Reacción al fuego (en todos los sistemas, en función de los materiales, de las condiciones climáticas y los requisitos legales).
- k. Resistencia al pelado de los solapes (en láminas expuestas, y para las adheridas en función de los materiales, de las condiciones climáticas y los requisitos legales).
- l. Resistencia al cizallamiento de los solapes (en todos los sistemas).
- m. Resistencia a la tracción (en todos los sistemas).
- n. Alargamiento (en todos los sistemas).
- o. Resistencia al impacto (en todos los sistemas).
- p. Resistencia a la carga estática (en láminas protegidas).
- q. Resistencia al desgarro (en láminas expuestas fijadas mecánicamente).
- r. Resistencia a la penetración de raíces (sólo en láminas utilizadas como barrera contra raíces en cubiertas ajardinadas).
- s. Estabilidad dimensional (en todos los sistemas).
- t. Plegabilidad a baja temperatura (en todos los sistemas).
- u. Exposición UV (1000 h) (en láminas expuestas).
- v. Efectos de los productos químicos líquidos, incluyendo el agua (en todos los sistemas, en función de los materiales, de las condiciones climáticas y los requisitos legales).
- w. Resistencia al granizo (en láminas expuestas, en función de los materiales, de las condiciones climáticas y los requisitos legales).
- x. Propiedades de transmisión de vapor de agua (en todos los sistemas, en función de los materiales, de las condiciones climáticas y los requisitos legales).
- y. Resistencia al ozono (sólo para láminas de caucho en el caso de láminas expuestas o protegidas con grava).
- z. Exposición al betún (en todos los sistemas, en función de los materiales, de las condiciones climáticas y los requisitos legales).

- Distintivos de calidad:

Se comprobará que el producto ostenta los distintivos de calidad exigidos, en su caso, por el proyecto o por la dirección facultativa, que aseguren las características exigidas.

- Ensayos:

Se realizarán los ensayos exigidos por la normativa de obligado cumplimiento y, en su caso, por el proyecto o por la dirección facultativa. Ensayos regulados que pueden estar especificados:

Defectos visibles. Longitud. Anchura. Rectitud. Planeidad. Masa por unidad de superficie. Espesor efectivo. Estanquidad al agua. Comportamiento frente al fuego exterior. Reacción al fuego. Resistencia al pelado de los solapes. Resistencia al cizallamiento de los solapes. Resistencia a la tracción. Alargamiento. Resistencia al impacto. Resistencia a una carga estática. Resistencia al desgarro. Resistencia a la penetración de raíces. Estabilidad dimensional. Plegabilidad a baja temperatura. Exposición UV. Efectos de los productos químicos líquidos, incluyendo el agua. Resistencia al granizo. Propiedades de transmisión del vapor de agua. Resistencia al ozono. Exposición al betún.

- **4.1.7. LÁMINAS BITUMINOSAS PARA EL CONTROL DEL VAPOR DE AGUA**

Láminas flexibles bituminosas con armadura cuyo uso previsto es el de barrera anticapilaridad en edificios, incluyendo la estanquidad de estructuras enterradas.

- **Condiciones de suministro y recepción**

- Marcado CE: Obligatorio desde el 1 de septiembre de 2006. Norma de aplicación: UNE-EN 13970:2005 y desde el 1 de enero de 2009, norma de aplicación: UNE-EN 13970:2005/A1:2007. Láminas flexibles para impermeabilización. Láminas bituminosas para el control del vapor de agua. Definiciones y características.

Sistemas de evaluación de la conformidad: 1 ó 3, el sistema 4 indica que no se requiere ensayo para la reacción al fuego en la clase F.

Láminas bituminosas con armadura, con función anticapilaridad para edificios, incluyendo estanquidad en estructuras enterradas sometidas a reacción al fuego:

- Clase (A1, A2, B, C)*: sistema 1.
- Clase (A1, A2, B, C)**, D, E: sistema 3.
- Clase F: sistema 4.

Láminas bituminosas con armadura, con función anticapilaridad para edificios, incluyendo estanquidad en estructuras enterradas: sistema 2+.

* Productos o materiales para los que una etapa claramente identificable en el proceso de producción supone una mejora en la clasificación de reacción al fuego (por ejemplo la adición de retardadores de llama o la limitación de material orgánico).

** Productos o materiales no contemplados por la nota (*).

Identificación: Se comprobará que la identificación del producto recibido se corresponde con las características exigidas por la normativa de obligado cumplimiento y, en su caso, por el proyecto o por la dirección facultativa.

- a. Longitud y anchura.
- b. Espesor o masa.
- c. Sustancias peligrosas y/o salud y seguridad y salud.
- d. Tipo de producto (A o T).

Características reguladas que pueden estar especificadas en función de los requisitos exigibles:.

- a. Defectos visibles.
- b. Dimensiones y tolerancias.
- c. Espesor y masa por unidad de área.
- d. Estanquidad.
- e. Resistencia al impacto.
- f. Durabilidad.
- g. Envejecimiento/degradación artificial.
- h. Agentes químicos.
- i. Flexibilidad a bajas temperaturas (plegabilidad).
- j. Resistencia al desgarro (por clavo).
- k. Resistencia de la junta.
- l. Transmisión de vapor de agua.
- m. Resistencia a una carga estática.
- n. Propiedades de tracción.
- o. Reacción al fuego.
- p. Sustancias peligrosas.

- Ensayos:

Se realizarán los ensayos exigidos por la normativa de obligado cumplimiento y, en su caso, por el proyecto o por la dirección facultativa. Ensayos regulados que pueden estar especificados:

Estanquidad al agua en fase. Resistencia a una carga estática. Propiedades de tracción. Durabilidad de la estanquidad frente al envejecimiento artificial. Durabilidad de la estanquidad frente a agentes químicos. Resistencia al desgarro (por clavo). Resistencia al impacto. Flexibilidad a baja temperatura. Resistencia de la junta. Transmisión de vapor de agua. Reacción al fuego. Longitud. Anchura. Espesor. Masa. Rectitud. Sustancias peligrosas. Defectos visibles.

• 7.1.1. VENTANAS Y PUERTAS PEATONALES EXTERIORES

Ventanas de maniobra manual o motorizada, balconeras y pantallas (conjunto de dos o más ventanas y/o puertas exteriores peatonales en un plano con o sin marcos separadores), para instalación en aberturas de muros verticales y ventanas de tejado para instalación en tejados inclinados completas con: herrajes, burletes, aperturas acristaladas con/sin persianas incorporadas, con/sin cajones de persiana, con/sin celosías.

Ventanas, de tejado, balconeras y pantallas (conjunto de dos o más ventanas y/o puertas exteriores peatonales en un plano con o sin marcos separadores), maniobradas manualmente o motorizadas: completa o parcialmente acristaladas incluyendo cualquier tipo de relleno no transparente. Fijadas o parcialmente fijadas o operables con uno o más marcos (abisagrada, proyectante, pivotante, deslizante).

Puertas exteriores peatonales de maniobra manual o motorizadas con hojas planas o con paneles, completas con: tragaluces integrales, si los hubiera; partes adyacentes que están contenidas dentro de un marco único para inclusión en una apertura única si los hubiera.

• Condiciones de suministro y recepción

- Marcado CE: Obligatorio desde el 1 de febrero de 2010. Norma de aplicación: UNE EN 14351-1:2006+A1:2010. Ventanas y puertas peatonales exteriores. Norma de producto, características de prestación. Parte 1: Ventanas y puertas peatonales exteriores sin características de resistencia al fuego y/o control de fugas de humo. Sistema de evaluación de la conformidad:

Productos	Uso(s) previsto(s)	Niveles o clases	Sistemas de evaluación de la conformidad
Puertas y portones (con o sin herrajes relacionados)	Compartimentación de fuego/humo y en rutas de escape		1
	En rutas de escape		1
	Otros usos específicos declarados y/o usos sujetos a otros requisitos específicos, en particular ruido, energía, estanquidad y seguridad de uso.		3
	Para comunicación interna solamente		4
Ventanas (con o sin herrajes)	Compartimentación de fuego/humo y en rutas de		1

relacionados)	escape		
	Cualquiera otra		3
Ventanas de tejado	Para usos sujetos a resistencia al fuego (por ejemplo, compartimentación de fuego)	Cualquiera	3
	Para usos sujetos a reglamentaciones de reacción al fuego	(A1, A2, B, C)*	1
		(A1, A2, B, C)**, D, E	3
		(A1 a E)***, F	4
	Para usos sujetos a reglamentaciones de comportamiento al fuego exterior	Productos que requieren ensayo	3
		Productos "considerados que satisfacen" sin ensayo (listas CWFT)	4
	Para usos que contribuyan a rigidizar la estructura de la cubierta		3
	Para usos distintos de los especificados anteriormente		3

* Productos/materiales para los que una etapa claramente identificable en la producción resulta en una mejora de la clasificación de la reacción al fuego (por ejemplo la adición de retardantes o limitación de materia orgánica).

** Productos/materiales no cubiertos por la nota (*).

*** Productos/materiales que no requieren ser ensayados para la reacción al fuego (por ejemplo, productos/materiales de las Clases A1 de acuerdo con la Decisión de la Comisión 96/603/CE, corregida).

Identificación: Se comprobará que la identificación del producto recibido se corresponde con las características exigidas por la normativa de obligado cumplimiento y, en su caso, por el proyecto o por la dirección facultativa. Características reguladas que pueden estar especificadas, en función de los requisitos exigibles:

Ventanas:

- Resistencia a la carga de viento. Clasificación / (Presión de ensayo, Pa): 1/(400), 2/(800), 3/(1200), 4/(1600), 5/(2000), Exxx(>2000).
- Resistencia a la carga de viento. Clasificación / (Flecha del marco): A/(≤1/150), B/(≤1/200), C/(≤1/300).
- Resistencia a la carga de nieve y carga permanente. (Valor declarado del relleno, por ejemplo, tipo y espesor del vidrio).
- Reacción al fuego (F,E,D,C,B,A2,A1).
- Comportamiento al fuego exterior.
- Estanquidad al agua (ventanas sin apantallar). Clasificación/ (Presión de ensayo, Pa): 1A(0), 2A(50), 3A(100), 4A(150), 5A(200), 6A(250), 7A(300), 8A(450), 9A(600), Exxx(>600).
- Estanquidad al agua (ventanas apantalladas). Clasificación/ (Presión de ensayo, Pa): 1B(0), 2B(50), 3B(100), 4B(150), 5B(200), 6B(250), 7B(300).
- Sustancias peligrosas. (Como se requiera por las reglamentaciones).
- Resistencia al impacto. (Altura de caída en mm). 200, 300, 450, 700, 950.
- Capacidad para soportar carga de los dispositivos de seguridad. (Valor umbral).
- Prestación acústica. Atenuación de sonido R_w ($C;C_{tr}$) (dB). (Valor declarado).
- Transmitancia térmica. U_w ($W/(m^2K)$). (Valor declarado).
- Propiedades de radiación. Factor solar g. (Valor declarado).
- Propiedades de radiación. Transmisión de luz (τ_v). (Valor declarado).
- Permeabilidad al aire. Clasificación / (Presión máx. de ensayo, Pa) / (Permeabilidad de referencia al aire a 100 Pa (m^3/hm^2 o m^3/hm). 1 / (150) / (50 ó 12,50), 2 / (300) / (27 ó 6,75), 3 / (600) / (9 ó 2,25), 4 / (600) / (3 ó 0,75).
- Fuerza de maniobra. 1, 2.
- Resistencia mecánica. 1, 2, 3, 4.
- Ventilación. Exponente del flujo de aire (n). Características del flujo de aire (K). Proporciones de flujo de aire. (Valores declarados).
- Resistencia a la bala. FB1, FB2, FB3, FB4, FB5, FB6, FB7, FSG.
- Resistencia a la explosión (Tubo de impacto). EPR1, EPR2, EPR3, EPR4.
- Resistencia a la explosión (Ensayo al aire libre). EXR1, EXR2, EXR3, EXR4, EXR5.
- Resistencia a aperturas y cierres repetidos (Número de ciclos). 5000, 10000, 20000.
- Comportamiento entre climas diferentes.
- Resistencia a la efracción. 1, 2, 3, 4, 5, 6.

Puertas:

- Resistencia a la carga de viento. Clasificación / (Presión de ensayo P1, Pa): 1/(400), 2/(800), 3/(1200), 4/(1600), 5/(2000), Exxx/ (>2000).
- Resistencia a la carga de viento. Clasificación / (Flecha del marco): A / (≤1/150), B / (≤1/200), C / (≤1/300).
- Estanquidad al agua (puertas sin apantallar). Clasificación/ (Presión de ensayo Pa): 1A(0), 2A(50), 3A(100), 4A(150), 5A(200), 6A(250), 7A(300), 8A(450), 9A(600), Exxx(>600).
- Estanquidad al agua (puertas apantalladas). Clasificación / (Presión de ensayo, Pa): 1B(0), 2B(50), 3B(100), 4B(150), 5B(200), 6B(250), 7B(300).
- Sustancias peligrosas. (Como se requiera por las reglamentaciones).
- Resistencia al impacto. (Altura de caída en mm). 200, 300, 450, 700, 950.

- g. Capacidad para soportar carga de los dispositivos de seguridad. (Valor umbral).
- h. Altura y anchura. (Valores declarados).
- i. Capacidad de desbloqueo.
- j. Prestaciones acústicas. Atenuación de sonido R_w ($C; C_{tr}$) (dB). (Valor declarado).
- k. Transmitancia térmica. U_D ($W/(m^2K)$). (Valor declarado).
- l. Propiedades de radiación. Factor solar g . (Valor declarado).
- m. Propiedades de radiación. Transmisión de luz (τ_v). (Valor declarado).
- n. Permeabilidad al aire. Clasificación / (Presión máx. de ensayo, Pa) / (Permeabilidad de referencia al aire a 100 Pa) m^3/hm^2 o m^3/hm 1/(150)/(50 ó 12,50), 2/(300)/(27 ó 6,75), 3/(600)/(9 ó 2,25), 4/(600)/(3 ó 0,75).
- o. Fuerza de maniobra. 1, 2, 3, 4.
- p. Resistencia mecánica. 1, 2, 3, 4.
- q. Ventilación. Exponente del flujo de aire (n). Característica de flujo de aire (K). Proporciones de flujo de aire. (Valores declarados).
- r. Resistencia a la bala. FB1, FB2, FB3, FB4, FB5, FB6, FB7, FSG.
- s. Resistencia a la explosión (Tubo de impacto). EPR1, EPR2, EPR3, EPR4.
- t. Resistencia a la explosión (Campo abierto). EXR1, EXR2, EXR3, EXR4, EXR5.
- u. Resistencia a aperturas y cierres repetidos (Número de ciclos). 5000, 10000, 20000, 50000, 100000, 200000, 500000, 1000000.
- v. Comportamiento entre climas diferentes. (Deformación permisible). 1(x), 2(x), 3(x).
- w. Resistencia a la efracción. 1, 2, 3, 4, 5, 6.

Puertas y ventanas:

- a. Información sobre almacenaje y transporte, si el fabricante no es responsable de la instalación del producto.
- b. Requisitos y técnicas de instalación (in situ), si el fabricante no es responsable de la instalación del producto.
- c. Mantenimiento y limpieza.
- d. Instrucciones de uso final incluyendo instrucciones sobre sustitución de componentes.
- e. Instrucciones de seguridad de uso.

Distintivos de calidad:

Se comprobará que el producto ostenta los distintivos de calidad exigidos, en su caso, por el proyecto o por la dirección facultativa, que aseguren las características.

Ensayos:

Hay características cuyos valores pueden cambiar si se modifica un cierto componente (herrajes, juntas de estanquidad, material y perfil, acristalamiento), en cuyo caso debería llevarse a cabo un reensayo debido a modificaciones del producto.

Se realizarán los ensayos exigidos por la normativa de obligado cumplimiento y, en su caso, por el proyecto o por la dirección facultativa. Ensayos regulados que pueden estar especificados:

- Resistencia a la carga de viento.
- Resistencia a la nieve y a la carga permanente.
- Reacción al fuego en ventanas de tejado.
- Comportamiento al fuego exterior en ventanas de tejado.
- Estanquidad al agua.
- Sustancias peligrosas.
- Resistencia al impacto, en puertas y ventanas acopladas con vidrio u otro material fragmentario.
- Capacidad de soportar carga de los mecanismos de seguridad (p. ej. Topes de sujeción y reversibles, limitadores y dispositivos de fijación para limpieza).

- Altura y anchura de apertura de puertas y balconeras en mm.
- Capacidad de desbloqueo de los dispositivos de salida de emergencia y antipático instalados en puertas exteriores.
- Prestaciones acústicas.
- Transmitancia térmica de puertas U_D y ventanas U_W .
- Propiedades de radiación: transmitancia de energía solar total y transmitancia luminosa de los acristalamientos translúcidos.
- Permeabilidad al aire.
- Durabilidad: material de fabricación, recubrimiento y protección. Información sobre el mantenimiento y las partes reemplazables. Durabilidad de ciertas características (estanquidad y permeabilidad al aire, transmitancia térmica, capacidad de desbloqueo, fuerzas de maniobra).

- Fuerzas de maniobra.
- Resistencia mecánica.
- Ventilación (dispositivos de transferencia de aire integrados en una ventana o puerta): características del flujo de aire, exponente de flujo, proporción de flujo del aire a una presión diferencial de (4, 8, 10 y 20) Pa.

- Resistencia a la bala.
- Resistencia a la explosión (con tubo de impacto o ensayo al aire libre).
- Resistencia a aperturas y cierres repetidos.
- Comportamiento entre climas diferentes.
- Resistencia a la efracción.
- Puertas de vidrio sin marco: deben cumplir las normas europeas EN 1863-2, EN 12150-2, EN ISO 12543-2, EN 14179-2 o EN 14321-2.
- En puertas exteriores peatonales motorizadas: seguridad de uso, otros requisitos de los motores y componentes eléctricos/ herrajes.
- En ventanas motorizadas: seguridad de uso de los motores y componentes eléctricos/ herrajes.

• **7.4. VIDRIOS PARA LA CONSTRUCCIÓN**

Productos en forma de placas planas, curvadas o conformadas, obtenidos por colada continua, colada y laminación continuas, estirado continuo, de una masa amorfa de elementos vitrificables, fundentes y estabilizantes, que pueden ser coloreados o tratados para mejorar sus propiedades mecánicas, usados en construcción para acristalamiento de huecos.

Tipos de vidrio:

- Productos básicos de vidrio:

Vidrio plano: de silicato sodocálcico, plano, transparente, incoloro o coloreado, de caras paralelas y pulidas, obtenido por colada continua y solidificación sobre un baño de metal.

Vidrio pulido armado: de silicato sodocálcico, plano, transparente e incoloro, con caras paralelas y pulidas fabricado a partir de vidrio impreso armado, esmerilando y puliendo sus caras.

Vidrio estirado: de silicato sodocálcico, plano, transparente, incoloro o coloreado, obtenido por estirado continuo, inicialmente vertical, de espesor regular y con las dos caras pulidas al fuego. Productos: vidrio estirado antiguo de nueva fabricación, vidrio estirado para renovación y vidrio estirado con defectos visuales mínimos.

Vidrio impreso: de silicato sodocálcico, plano, transparente, incoloro o coloreado que se obtiene por colada y laminación continuas.

Vidrio impreso armado: de silicato sodocálcico, plano, transparente, incoloro o coloreado, con malla de acero incorporada, soldada en todas sus intersecciones, de caras impresas o lisas obtenido por colada y laminación continuas.

Vidrio de perfil en U, armado o sin armar: de silicato sodocálcico, translúcido, incoloro o coloreado, armado o sin armar, que se obtiene por colada y laminación continuas y sometido a un proceso de formación de perfiles en U.

- Productos básicos especiales:

Vidrio borosilicatado: silicatado con un porcentaje de óxido de boro que le confiere alto nivel de resistencia al choque térmico, hidrolítico y a los ácidos muy alta.

Vitrocerámica: vidrio formado por una fase cristalina y otra viscosa residual obtenido por los métodos habituales de fabricación de vidrios y sometido a un tratamiento térmico que transforma de forma controlada una parte del vidrio en una fase cristalina de grano fino que le dota de unas propiedades diferentes a las del vidrio del que procede.

- Vidrios de capa:

Vidrio básico, especial, tratado o laminado, en cuya superficie se ha depositado una o varias capas de materiales inorgánicos para modificar sus propiedades.

- Vidrios laminados:

Vidrio laminado: conjunto de una hoja de vidrio con una o más hojas de vidrio (básicos, especiales, de capa, tratados) y/ o hojas de acristalamientos plásticos unidos por capas o materiales que pegan o separan las hojas y pueden dar propiedades de resistencia al impacto, al fuego, etc.

Vidrio laminado de seguridad: conjunto de una hoja de vidrio con una o más hojas de vidrio (básicos, especiales, de capa, tratados) y/ o hojas de acristalamientos plásticos unidos por capas o materiales que aportan resistencia al impacto.

Los productos vítreos pueden tratarse según los métodos:

Recocido: una vez obtenido el vidrio por fusión de sus componentes, sale del horno y el recocido relaja las tensiones de enfriamiento.

Templado: una vez recocido el vidrio, se calienta hasta la plastificación y posterior enfriamiento consiguiendo propiedades mecánicas y fragmentación en trozos muy pequeños.

Termoendurecido: se le introduce una tensión superficial permanente de compresión mediante calentamiento/enfriamiento consiguiendo aumentar su resistencia a las tensiones mecánicas y térmicas y que prescribe las características de fragmentación.

Templado térmicamente: se le introduce una tensión superficial permanente de compresión mediante calentamiento/ enfriamiento consiguiendo aumentar su resistencia a las tensiones mecánicas y térmicas y que prescribe las características de fragmentación.

Endurecido químicamente: proceso de cambio de iones, consiguiendo aumento de resistencia a tensiones mecánicas y térmicas. Los iones de pequeño diámetro en la superficie y en los bordes del vidrio son reemplazados con otros de mayor diámetro, lo que implica que la superficie del vidrio y los bordes estén sometidos a esfuerzos de compresión.

- **Condiciones de suministro y recepción**

- Marcado CE:

Vidrio de silicato sodocálcico. Marcado CE obligatorio desde el 1 de septiembre de 2006. Norma UNE-EN 572-9:2006. Vidrio para la construcción. Productos básicos de vidrio. Vidrio de silicato sodocálcico. Parte 9: Evaluación de la conformidad/Norma de producto. Sistema de evaluación de la conformidad: 1/3/4.

Vidrio de capa. Marcado CE obligatorio desde el 1 de septiembre de 2006. Norma UNE-EN 1096-4:2005. Vidrio para la edificación. Vidrio de capa. Parte 4: Evaluación de la conformidad/Norma de producto. Sistema de evaluación de la conformidad: 1/3/4.

Unidades de vidrio aislante. Marcado CE obligatorio desde el 1 de septiembre de 2010. Norma UNE-EN 1279-5:2006+A1:2009. Vidrio para la edificación. Unidades de vidrio aislante. Parte 5: Evaluación de la conformidad. Sistema de evaluación de la conformidad: 1/3/4.

Vidrio borosilicatado. Marcado CE obligatorio desde 1 de septiembre de 2006. Norma UNE EN 1748-1-2:2005. Vidrio para la edificación. Productos básicos especiales. Parte 1-2: Vidrio borosilicatado. Evaluación de la conformidad/Norma de producto. Sistema de evaluación de la conformidad: 1/3/4.

Vidrio de silicato sodocálcico termoendurecido. Marcado CE obligatorio desde el 1 de septiembre de 2006. Norma UNE EN 1863-2:2005. Vidrio para la edificación. Vidrio de silicato sodocálcico termoendurecido. Parte 2: Evaluación de la conformidad/Norma de producto. Sistema de evaluación de la conformidad: 1/3/4.

Vidrio de silicato sodocálcico de seguridad templado térmicamente. Marcado CE obligatorio desde el 1 de septiembre de 2006. Norma UNE-EN 12150-2:2005. Vidrio para la edificación. Vidrio de silicato sodocálcico de seguridad templado térmicamente. Parte 2: Evaluación de la conformidad/Norma de producto. Sistema de evaluación de la conformidad: 1/3/4.

Vidrio de silicato sodocálcico endurecido químicamente. Marcado CE obligatorio desde el 1 de septiembre de 2006. Norma UNE-EN 12337-2:2005. Vidrio para la edificación. Vidrio de silicato sodocálcico endurecido químicamente. Parte 2: Evaluación de la conformidad/Norma de producto. Sistema de evaluación de la conformidad: 1/3/4.

Vidrio borosilicatado de seguridad templado térmicamente. Marcado CE obligatorio desde el 1 de septiembre de 2006. Norma UNE-EN 13024-2:2005. Vidrio para la edificación. Vidrio borosilicatado de seguridad templado térmicamente. Parte 2: Evaluación de la conformidad/Norma de producto. Sistema de evaluación de la conformidad: 1/3/4.

Productos de vidrio de silicato básico alcalinotérreo. Marcado CE obligatorio desde el 1 de septiembre de 2006. Norma UNE-EN 14178-2:2005. Vidrio para la edificación. Productos de vidrio de silicato básico alcalinotérreo. Parte 2: Evaluación de la conformidad/Norma de producto. Sistema de evaluación de la conformidad: 1/3/4.

Vidrio de seguridad de silicato sodocálcico templado en caliente. Marcado CE obligatorio desde el 1 de marzo de 2007. Norma UNE-EN 14179-2:2005. Vidrio para la edificación. Vidrio de seguridad de silicato sodocálcico templado en caliente. Parte 2: Evaluación de la conformidad/Norma de producto. Sistema de evaluación de la conformidad: 1/3/4.

Vidrio de seguridad de silicato alcalinotérreo endurecido en caliente. Marcado CE obligatorio desde el 1 de junio de 2007. Norma UNE-EN 14321-2:2005. Vidrio para la edificación. Vidrio de seguridad de silicato alcalinotérreo endurecido en caliente. Parte 2: Evaluación de la conformidad. Sistema de evaluación de la conformidad: 1/3/4.

Vidrio laminado y vidrio laminado de seguridad. Marcado CE obligatorio desde el 1 de junio de 2006, norma de aplicación: UNE-EN 14449:2006/AC:2006 y desde el 1 de marzo de 2007, norma de aplicación: UNE-EN 14449:2006. Vidrio para la edificación. Vidrio laminado y vidrio laminado de seguridad. Evaluación de la conformidad. Sistema de evaluación de la conformidad: 1/3/4.

Identificación: Se comprobará que la identificación del producto recibido se corresponde con las características exigidas por la normativa de obligado cumplimiento y, en su caso, por el proyecto o por la dirección facultativa. Características reguladas que pueden estar especificadas, en función de los requisitos exigibles:

ρ (kg/m³) densidad

HK_{0,1/20} (Gpa) dureza

E (Pa) módulo de Young

μ (adimensional)	coeficiente de Poisson
$f_{g,k}$ (Pa)	resistencia característica a flexión
(K)	resistencia contra cambios repentinos de temperatura y temperaturas diferenciales
c (J/(kgK))	calor específico
α (K ⁻¹)	coeficiente de dilatación lineal
λ (W/(mK))	conductividad térmica
n (adimensional)	índice principal de refracción a la radiación visible
ϵ (adimensional)	emisividad
τ_v (adimensional)	transmitancia luminosa
τ_e (adimensional)	transmitancia solar directa
g (adimensional)	transmitancia de energía solar total

- Distintivos de calidad:

Se comprobará que el producto ostenta los distintivos de calidad exigidos, en su caso, por el proyecto o por la dirección facultativa, que aseguren las características.

- Ensayos:

Se realizarán los ensayos exigidos por la normativa de obligado cumplimiento y, en su caso, por el proyecto o por la dirección facultativa. Ensayos regulados que pueden estar especificados:

Resistencia al fuego. Reacción al fuego. Comportamiento al fuego exterior. Resistencia a la bala: destrozo y resistencia al arranque. Resistencia a la explosión: impacto y resistencia al arranque. Resistencia a la efracción: destrozo y resistencia al arranque. Resistencia al impacto de cuerpo pendular: destrozo, rompimiento seguro y resistencia al impacto. Resistencia mecánica: resistencia a los cambios repentinos de temperatura y deferencias de temperatura. Resistencia mecánica: al viento, nieve, carga permanente y/o cargas impuestas. Aislamiento al ruido aéreo directo/Atenuación acústica al ruido aéreo directo. Propiedades térmicas. Transmitancia luminosa y reflectancia. Características de energía solar.

• 8.1.1. BALDOSAS DE PIEDRA NATURAL PARA USO COMO PAVIMENTO EXTERIOR

Baldosas con acabado de la cara vista de diversas texturas para usos externos y acabado de calzadas, de anchura nominal superior a 150 mm y también generalmente dos veces superior al espesor.

• Condiciones de suministro y recepción

- Mercado CE: Obligatorio desde el 1 de octubre de 2003. Norma de aplicación: UNE-EN 1341:2002. Baldosas de piedra natural para uso como pavimento exterior. Requisitos y métodos de ensayo.

Sistema de evaluación de la conformidad: 4.

Identificación: Se comprobará que la identificación del producto recibido se corresponde con las características exigidas por la normativa de obligado cumplimiento y, en su caso, por el proyecto o por la dirección facultativa.

- Descripción petrográfica de la piedra.
- Descripción del tratamiento superficial de la cara vista: Partida (acabado obtenido por rotura) o texturaza (con apariencia modificada): fina (acabado superficial con diferencia menor o igual que 0,5 mm entre picos y depresiones, por ejemplo, pulido, apomazado o serrado), gruesa (acabado superficial con diferencia mayor que 2 mm entre picos y depresiones, por ejemplo, cincelado, abujardado, mecanizado, con chorro de arena o flameado).
- Dimensiones: longitud, anchura y espesor o, en caso de formatos normalizados, anchura y espesor, en mm, y tolerancias dimensionales: de los lados de la cara vista: P1 o P2; de las diagonales de la cara vista: D1 o D2; del espesor: T0, T1 o T2.
- Resistencia a la flexión (carga de rotura), en MPa.
- Resistencia a la heladicidad: F0 (sin requisito) y F1 (no heladiza).

Características reguladas que pueden estar especificadas, en función de los requisitos exigibles:

- Resistencia a la abrasión, en mm de longitud de cuerda de huella.
- Resistencia al deslizamiento/ derrape de la baldosa, en n° USRVER.
- Absorción de agua, en %.
- Tratamiento superficial químico (si procede).

- Distintivos de calidad:

Se comprobará que el producto ostenta los distintivos de calidad exigidos, en su caso, por el proyecto o por la dirección facultativa, que avalen las características exigidas.

- Ensayos:

Se realizarán los ensayos exigidos por la normativa de obligado cumplimiento y, en su caso, por el proyecto o por la dirección facultativa. Ensayos regulados que pueden estar especificados:

Dimensiones. Planeidad de la superficie. Resistencia al hielo/deshielo. Resistencia a la flexión. Resistencia a la abrasión. Resistencia al deslizamiento. Aspecto. Absorción de agua. Descripción petrográfica. Tratamiento superficial químico.

• 8.1.4. PLACAS DE PIEDRA NATURAL PARA REVESTIMIENTOS MURALES

Placa con acabado de la cara vista de diversas texturas para uso en revestimientos de muros y acabados de bóvedas interiores y exteriores, fijada a una estructura bien mecánicamente o por medio de un mortero o adhesivos.

• Condiciones de suministro y recepción

- Mercado CE: Obligatorio desde el 1 de julio de 2006. Norma de aplicación: UNE-EN 1469:2005. Piedra natural. Placas para revestimientos murales. Requisitos.

Sistema de evaluación de la conformidad: 3 ó 4.

Identificación: Se comprobará que la identificación del producto recibido se corresponde con las características exigidas por la normativa de obligado cumplimiento y, en su caso, por el proyecto o por la dirección facultativa.

- Características geométricas, requisitos para: espesor, planicidad, longitud y anchura, ángulos y formas especiales, localización de los anclajes. Dimensiones.
- Descripción petrográfica de la piedra. Apariencia visual.
- Resistencia a la flexión, en Mpa.
- Carga de rotura del anclaje, para piezas fijadas mecánicamente utilizando anclajes en las aristas.
- Reacción al fuego (clase).
- Densidad aparente y porosidad abierta.

Características reguladas que pueden estar especificadas, en función de los requisitos exigibles:

- Absorción de agua a presión atmosférica (si se solicita).
- Absorción de agua por capilaridad, en g/cm² (si se solicita).
- Resistencia a la heladicidad (en caso de requisitos reglamentarios).
- Resistencia al choque térmico (en caso de requisito reglamentario).

e. Permeabilidad al vapor de agua (si se solicita).

- Distintivos de calidad:

Se comprobará que el producto ostenta los distintivos de calidad exigidos, en su caso, por el proyecto o por la dirección facultativa, que avalen las características exigidas.

- Ensayos:

Se realizarán los ensayos exigidos por la normativa de obligado cumplimiento y, en su caso, por el proyecto o por la dirección facultativa. Ensayos regulados que pueden estar especificados:

Descripción petrográfica. Características geométricas. Apariencia visual. Resistencia a la flexión. Carga de rotura del anclajes. Absorción de agua a presión atmosférica. Reacción al fuego. Absorción de agua por capilaridad. Densidad aparente y porosidad abierta. Resistencia a la heladicidad. Resistencia al choque térmico. Permeabilidad al vapor de agua.

- **8.1.5. PLAQUETAS DE PIEDRA NATURAL**

Pieza plana cuadrada o rectangular de dimensiones estándar, generalmente menor o igual que 610 mm y de espesor menor o igual que 12 mm, obtenida por corte o exfoliación, con acabado de la cara vista de diversas texturas para uso en revestimientos de pavimentos, escaleras y acabado de bóvedas.

- **Condiciones de suministro y recepción**

- Marcado CE: Obligatorio desde el 1 de septiembre de 2006. Norma de aplicación: UNE EN 12057:2005. Productos de piedra natural. Plaquetas. Requisitos.

Sistema de evaluación de la conformidad: 3 ó 4.

Identificación: Se comprobará que la identificación del producto recibido se corresponde con las características exigidas por la normativa de obligado cumplimiento y, en su caso, por el proyecto o por la dirección facultativa. Características reguladas que pueden estar especificadas, en función de los requisitos exigibles:

- a. Dimensiones, planicidad y escuadrado.
- b. Acabado superficial.
- c. Descripción petrográfica de la piedra.
- d. Apariencia visual.
- e. Resistencia a la flexión, en Mpa.
- f. Absorción de agua a presión atmosférica.
- g. Reacción al fuego (clase).
- h. Densidad aparente, en kg/m³ y porosidad abierta, en %.

Características reguladas que pueden estar especificadas, en función de los requisitos exigibles:

- a. Resistencia a la adherencia.
- b. Absorción de agua por capilaridad (si se solicita).
- c. Resistencia a la heladicidad: F0 (sin requisito) y F1 (no heladiza).
- d. Resistencia al choque térmico (en caso de requisito reglamentario).
- e. Permeabilidad al vapor de agua, en kg/Pa·m·s (si se solicita).
- f. Resistencia a la abrasión.
- g. Resistencia al deslizamiento.
- h. Tactilidad (si se solicita o en caso de requisito reglamentario, sólo para plaquetas para pavimentos y escaleras).

- Distintivos de calidad:

Se comprobará que el producto ostenta los distintivos de calidad exigidos, en su caso, por el proyecto o por la dirección facultativa, que avalen las características exigidas.

- Ensayos:

Se realizarán los ensayos exigidos por la normativa de obligado cumplimiento y, en su caso, por el proyecto o por la dirección facultativa. Ensayos regulados que pueden estar especificados:

Descripción petrográfica. Apariencia visual. Resistencia a la flexión. Absorción de agua a presión atmosférica. Reacción al fuego. Absorción de agua por capilaridad. Densidad aparente y porosidad abierta. Resistencia a la heladicidad. Resistencia al choque térmico. Permeabilidad al vapor de agua. Resistencia a la abrasión. Resistencia al deslizamiento. Tactilidad.

- **8.1.6. BALDOSAS DE PIEDRA NATURAL PARA PAVIMENTOS Y ESCALERAS**

Baldosas planas de espesor mayor que 12 mm obtenida por corte o exfoliación con acabado de la cara vista de diversas texturas para uso en pavimentos y escaleras. Se colocan por medio de mortero, adhesivos u otros elementos de apoyo.

- **Condiciones de suministro y recepción**

- Marcado CE: Obligatorio desde el 1 de septiembre de 2006. Norma de aplicación: UNE EN 12058:2005. Productos de piedra natural. Baldosas para pavimento y escaleras. Requisitos.

Sistema de evaluación de la conformidad: 3 ó 4.

Identificación: Se comprobará que la identificación del producto recibido se corresponde con las características exigidas por la normativa de obligado cumplimiento y, en su caso, por el proyecto o por la dirección facultativa.

- a. Descripción petrográfica de la piedra.
- b. Descripción del tratamiento superficial de la cara vista: Partida o texturada: fina (acabado superficial con diferencia menor o igual que 0,5 mm entre picos y depresiones, por ejemplo, pulido, apomazado o serrado), gruesa (acabado superficial con diferencia mayor que 2 mm entre picos y depresiones, por ejemplo, cincelado, abujardado, mecanizado, con chorro de arena o flameado).
- c. Dimensiones: longitud, anchura y espesor o, en caso de formatos normalizados, anchura y espesor, en mm.
- d. Resistencia a la flexión, en Mpa.
- e. Reacción al fuego (clase).
- f. Densidad aparente, en kg/m³ y porosidad abierta, en % (en pavimentos y escaleras interiores).
- g. Absorción de agua a presión atmosférica.

Características reguladas que pueden estar especificadas, en función de los requisitos exigibles:

- a. Absorción de agua por capilaridad (si se solicita).
- b. Resistencia a la heladicidad: F0 (sin requisito) y F1 (no heladiza).
- c. Resistencia al choque térmico (en caso de requisito reglamentario).
- d. Permeabilidad al vapor de agua, en kg/Pa·m·s (si se solicita).
- e. Resistencia a la abrasión (excepto para zócalos y contrahuellas).
- f. Resistencia al deslizamiento/ derrape de la baldosa, en n° USRV (excepto para zócalos y contrahuellas).
- g. Tactilidad (si se solicita o en caso de requisito reglamentario, excepto para zócalos y contrahuellas).

- Distintivos de calidad:

Se comprobará que el producto ostenta los distintivos de calidad exigidos, en su caso, por el proyecto o por la dirección facultativa, que avalen las características exigidas.

- Ensayos:

Se realizarán los ensayos exigidos por la normativa de obligado cumplimiento y, en su caso, por el proyecto o por la dirección facultativa. Ensayos regulados que pueden estar especificados:

Descripción petrográfica. Apariencia visual. Resistencia a la flexión. Absorción de agua a presión atmosférica. Reacción al fuego. Absorción de agua por capilaridad. Densidad aparente y porosidad abierta. Resistencia a la heladicidad. Resistencia al choque térmico. Permeabilidad al vapor de agua. Resistencia a la abrasión. Resistencia al deslizamiento. Tactilidad.

• **8.3.1. TEJAS Y PIEZAS DE HORMIGÓN**

Tejas y piezas de hormigón (compuesto por una mezcla de cemento, áridos y agua, como materiales básicos pudiendo contener también pigmentos, adiciones y/o aditivos, y producido como consecuencia del endurecimiento de la pasta de cemento) para la ejecución de tejados inclinados y revestimiento interior y exterior de muros.

• **Condiciones de suministro y recepción**

- Marcado CE: Obligatorio desde el 1 de junio de 2007. Norma de aplicación: UNE-EN 490:2005 y desde el 1 de enero de 2009, norma de aplicación: UNE-EN 490:2005/A1:2007. Tejas y piezas de hormigón para tejados y revestimiento de muros. Especificaciones de producto.

Sistemas de evaluación de la conformidad: 3/4.

Identificación: Se comprobará que la identificación del producto recibido se corresponde con las características exigidas por la normativa de obligado cumplimiento y, en su caso, por el proyecto o por la dirección facultativa.

TEJAS CON ENSAMBLE: T-EN 490-IL

a. Altura de la onda, en mm.

b. Tipo de sección: RF: tejas diseñadas de modo que la longitud de cuelgue varía regularmente en toda su anchura; IF: tejas diseñadas de modo que la longitud de cuelgue varía irregularmente en toda su anchura.

c. Anchura efectiva de cubrición de una teja: C_w / Anchura efectiva medida sobre 10 tejas en posición cerrada: C_{wc} / Anchura efectiva medida sobre 10 tejas en posición estirada: C_{wd} / y la longitud de cuelgue de la teja: l_1 (los grupos de cifras 1ª y 4ª son imprescindibles, mientras que los grupos 2ª y 3ª pueden no declararse).

d. Masa, en kg.

TEJAS SIN ENSAMBLE: T-EN 490-NL

a. Altura de la onda, en mm.

b. Tipo de sección: RF: tejas diseñadas de modo que la longitud de cuelgue varía regularmente en toda su anchura; IF: tejas diseñadas de modo que la longitud de cuelgue varía irregularmente en toda su anchura.

c. Anchura efectiva de cubrición de una teja: C_w / Anchura efectiva medida sobre 10 tejas en posición cerrada: C_{wc} / Anchura efectiva medida sobre 10 tejas en posición estirada: C_{wd} / y la longitud de cuelgue de la teja: l_1 (los grupos de cifras 1ª y 4ª son imprescindibles, mientras que los grupos 2ª y 3ª pueden no declararse).

d. Masa, en kg.

PIEZAS: F-EN 490

a. Tipo de pieza: R: de cumbrera; VA: limahoya; H: alero; VT: de remate lateral; Texto: otros tipos.

b. Tipo de pieza dependiente de su misión en el conjunto: CO: piezas coordinadas (cuya misión es alinearse o ensamblar las tejas adyacentes, pudiendo ser sustituidas por éstas, p. ej. teja de remate lateral con ensamble, teja y media, etc.); NC: no coordinadas.

c. Dimensiones pertinentes, en mm x mm.

d. Masa, en kg.

Características reguladas que pueden estar especificadas, en función de los requisitos exigibles:

a. Comportamiento frente al fuego exterior.

b. Clase de reacción al fuego.

c. Resistencia mecánica.

d. Impermeabilidad al agua.

e. Estabilidad dimensional.

f. Durabilidad.

- Distintivos de calidad:

Se comprobará que el producto ostenta los distintivos de calidad exigidos, en su caso, por el proyecto o por la dirección facultativa, que aseguren las características exigidas.

- Ensayos:

Se realizarán los ensayos exigidos por la normativa de obligado cumplimiento y, en su caso, por el proyecto o por la dirección facultativa. Ensayos regulados que pueden estar especificados:

Longitud de cuelgue y perpendicularidad. Dimensiones de las piezas. Anchura efectiva. Planeidad. Masa. Resistencia a flexión transversal. Impermeabilidad. Resistencia al hielo-deshielo. Soporte por el tacón. Comportamiento frente al fuego. Sustancias peligrosas.

• **8.3.3. BALDOSAS DE HORMIGÓN**

Baldosa no armada o accesorio complementario con acabado de la cara vista de diversas texturas para uso en áreas pavimentadas sometidas a tráfico y en cubiertas que satisfaga las siguientes condiciones:

longitud total $\leq 1,00$ m;

relación longitud total/ espesor > 4 .

• **Condiciones de suministro y recepción**

- Marcado CE: Obligatorio desde el 1 de marzo de 2005. Norma de aplicación: UNE-EN 1339:2004 y desde el 1 de enero de 2007, norma de aplicación: UNE-EN 1339:2004/AC:2006. Baldosas de hormigón. Especificaciones y métodos de ensayo.

Sistema de evaluación de la conformidad: 4.

Identificación: Se comprobará que la identificación del producto recibido se corresponde con las características exigidas por la normativa de obligado cumplimiento y, en su caso, por el proyecto o por la dirección facultativa.

a. Dimensiones nominales (longitud, anchura, espesor), en mm, y tolerancias, clase/marcado: 1/N; 2/P; 3/R.

b. Elementos espaciadores, caras laterales con conicidad perimetral, ranuradas o biseladas: dimensiones nominales.

c. Clase/marcado de la ortogonalidad de la cara vista para baldosas con diagonal > 300 mm: 1/J; 2/K; 3/L.

d. Tolerancias sobre planeidad y curvatura.

e. Clase/marcado resistente climática: 1/A (sin requisito); 2/B (absorción de agua $\leq 6\%$); 3/D (masa perdida después del ensayo de hielo-deshielo: valor medio $\leq 1,0$ kg/m²; valor individual $\leq 1,5$ kg/m²).

f. Clase/marcado resistente a la flexión: 1/S (valor característico $\geq 3,5$ Mpa; valor individual $\geq 2,8$ Mpa); 2/T (valor característico $\geq 4,0$ Mpa; valor individual $\geq 3,2$ Mpa); 3/U (valor característico $\geq 5,0$ Mpa; valor individual $\geq 4,0$ Mpa).

g. Clase/marcado resistente al desgaste por abrasión: 1/F (sin requisito); 2/G (huella ≤ 26 mm; desgaste por abrasión $\leq 26000/5000$ mm³/mm²); 3/H (huella ≤ 23 mm; desgaste por abrasión $\leq 20000/5000$ mm³/mm²); 4/I (huella ≤ 20 mm; desgaste por abrasión $\leq 18000/5000$ mm³/mm²).

h. Clase/marcado resistente a la carga de rotura: 30/3 (valor característico $\geq 3,0$ kN; valor mínimo $\geq 2,4$ kN); 45/4 (valor característico $\geq 4,5$ kN; valor mínimo $\geq 3,6$ kN); 70/7 (valor característico $\geq 7,0$ kN; valor mínimo $\geq 5,6$ kN); 110/11 (valor característico $\geq 11,0$ kN; valor mínimo $\geq 8,8$ kN); 140/14 (valor característico $\geq 14,0$ kN; valor mínimo $\geq 11,2$ kN); 250/25 (valor característico $\geq 25,0$ kN; valor mínimo $\geq 20,0$ kN); 300/30 (valor característico $\geq 30,0$ kN; valor mínimo $\geq 24,0$ kN).

Características reguladas que pueden estar especificadas, en función de los requisitos exigibles:

- a. Resistencia al deslizamiento/resbalamiento, según el CTE DB SUA 1.
- b. Reacción al fuego: clase A1 sin necesidad de ensayo.
- c. Conductividad térmica.

- Distintivos de calidad:

Se comprobará que el producto ostenta los distintivos de calidad exigidos, en su caso, por el proyecto o por la dirección facultativa, que avalen las características exigidas.

- Ensayos:

Se realizarán los ensayos exigidos por la normativa de obligado cumplimiento y, en su caso, por el proyecto o por la dirección facultativa. Ensayos regulados que pueden estar especificados:

Aspectos visuales. Forma y dimensiones. Espesor de la doble capa. Resistencia a flexión. Carga de rotura. Resistencia a la abrasión. Resistencia al deslizamiento/resbalamiento. Resistencia climática.

• 8.3.5. BALDOSAS DE TERRAZO PARA USO INTERIOR

Baldosa con acabado de la cara vista de diversas texturas para uso exclusivo en interiores.

• Condiciones de suministro y recepción

Las baldosas no presentarán depresiones, grietas ni exfoliaciones, en la cara vista, visibles desde una distancia de 2 m con luz natural diurna (está permitido el relleno permanente de huecos menores).

- Marcado CE: obligatorio desde el 1 de octubre de 2006. Normas de aplicación: UNE-EN 13748-1:2005 y UNE-EN 13748-1:2005/ERRATUM:2005.

Baldosas de terrazo. Parte 1: Baldosas de terrazo para uso interior.

Sistema de evaluación de la conformidad: 4.

Identificación: Se comprobará que la identificación del producto recibido se corresponde con las características exigidas por la normativa de obligado cumplimiento y, en su caso, por el proyecto o por la dirección facultativa.

- a. Dimensiones (longitud, anchura, espesor), en mm.
- b. Clase por espesor de la capa de huella de la baldosa (relacionada directamente por el tipo de pulido: en fábrica o in situ), Th: clase I (baldosas con capa de huella de espesor ≥ 4 mm), clase II (baldosas con capa de huella de espesor ≥ 8 mm).

Las baldosas de clase Th I no admitirán pulido tras su colocación.

Las baldosas de clase Th II podrán pulirse tras su colocación.

- c. Clase resistente a la carga de rotura: 1: BL I (sin requisito); 2: BL II (superficie de la baldosa ≤ 1100 cm², valor individual $\geq 2,5$ kN); 3: BL III (superficie de la baldosa > 1100 cm², valor individual $\geq 3,0$ kN).

Las baldosas de clase BL I deberán colocarse sobre una cama de mortero sobre una base rígida.

Características reguladas que pueden estar especificadas, en función de los requisitos exigibles:

- a. Absorción total de agua, en %.
- b. Absorción de agua por capilaridad, en g/cm².
- c. Resistencia a la flexión, en Mpa.
- d. Resistencia al desgaste por abrasión.
- e. Resistencia al deslizamiento/resbalamiento, según el CTE DB SUA 1.
- f. Reacción al fuego: clase A1 sin necesidad de ensayo
- g. Conductividad térmica.

- Distintivos de calidad:

Se comprobará que el producto ostenta los distintivos de calidad exigidos, en su caso, por el proyecto o por la dirección facultativa, que avalen las características exigidas.

- Ensayos:

Se realizarán los ensayos exigidos por la normativa de obligado cumplimiento y, en su caso, por el proyecto o por la dirección facultativa. Ensayos regulados que pueden estar especificados:

Características geométricas, de aspecto y forma. Características físicas y mecánicas: Resistencia a la carga de rotura. Absorción total de agua. Absorción de agua por capilaridad. Resistencia a la flexión. Resistencia al desgaste por abrasión. Resistencia al deslizamiento/resbalamiento. Conductividad térmica.

• 8.3.6. BALDOSAS DE TERRAZO PARA USO EXTERIOR

Baldosa con acabado de la cara vista de diversas texturas para uso en exteriores (incluso en cubiertas) en áreas peatonales donde el aspecto decorativo es el predominante (p. e. paseos, terrazas, centros comerciales, etc.)

• Condiciones de suministro y recepción

Las baldosas no presentarán depresiones, grietas ni exfoliaciones, en la cara vista, visibles desde una distancia de 2 m con luz natural diurna (está permitido el relleno permanente de huecos menores).

- Marcado CE: obligatorio desde el 1 de abril de 2006. Norma de aplicación: UNE EN 13748-2:2005. Baldosas de terrazo. Parte 2: Baldosas de terrazo para uso exterior.

Sistema de evaluación de la conformidad: 4.

Identificación: Se comprobará que la identificación del producto recibido se corresponde con las características exigidas por la normativa de obligado cumplimiento y, en su caso, por el proyecto o por la dirección facultativa.

- a. Dimensiones (longitud, anchura, espesor), en mm.
- b. Clase por espesor de la capa de huella de la baldosa (relacionada directamente por el tipo de pulido: en fábrica o in situ), Th: clase I (baldosas con capa de huella de espesor ≥ 4 mm), clase II (baldosas con capa de huella de espesor ≥ 8 mm).

Las baldosas de clase Th I no admitirán pulido tras su colocación.

Las baldosas de clase Th II podrán pulirse tras su colocación.

- c. Clase resistente a la flexión: ST (valor medio $\geq 3,5$ Mpa; valor individual $\geq 2,8$ Mpa); TT (valor medio $\geq 4,0$ Mpa; valor individual $\geq 3,2$ Mpa); UT (valor medio $\geq 5,0$ Mpa; valor individual $\geq 4,0$ Mpa).

d. Clase resistente a la carga de rotura: 30: 3T (valor medio $\geq 3,0$ kN; valor individual $\geq 2,4$ kN); 45: 4T (valor medio $\geq 4,5$ kN; valor individual $\geq 3,6$ kN); 70: 7T (valor medio $\geq 7,0$ kN; valor individual $\geq 5,6$ kN); 110: 11T (valor medio $\geq 11,0$ kN; valor individual $\geq 8,8$ kN); 140: 14T (valor medio $\geq 14,0$ kN; valor individual $\geq 11,2$ kN); 250: 25T (valor medio $\geq 25,0$ kN; valor individual $\geq 20,0$ kN); 300: 30T (valor medio $\geq 30,0$ kN; valor individual $\geq 24,0$ kN).

e. Clase resistente al desgaste por abrasión: F (sin requisito); G (huella ≤ 26 mm; pérdida $\leq 26/50$ cm³/cm²); H (huella ≤ 23 mm; pérdida $\leq 20/50$ cm³/cm²); I (huella ≤ 20 mm; pérdida $\leq 18/50$ cm³/cm²).

f. Clase resistente climática: A (sin requisito); B (absorción de agua $\leq 6\%$); D (masa perdida después del ensayo de hielo-deshielo: valor medio $\leq 1,0$ kg/m²; valor individual $\leq 1,5$ kg/m²).

Características reguladas que pueden estar especificadas, en función de los requisitos exigibles:

- Resistencia al deslizamiento/resbalamiento, según el CTE DB SUA 1.
 - Reacción al fuego: clase A1 sin necesidad de ensayo.
 - Conductividad térmica.
- Distintivos de calidad:

Se comprobará que el producto ostenta los distintivos de calidad exigidos, en su caso, por el proyecto o por la dirección facultativa, que avalen las características exigidas.

- Ensayos:

Se realizarán los ensayos exigidos por la normativa de obligado cumplimiento y, en su caso, por el proyecto o por la dirección facultativa. Ensayos regulados que pueden estar especificados:

Características geométricas, de aspecto y forma. Características físicas y mecánicas: Resistencia a la carga de rotura. Resistencia climática. Resistencia a la flexión. Resistencia al desgaste por abrasión. Resistencia al deslizamiento/resbalamiento. Conductividad térmica.

• 8.4.1. TEJAS DE ARCILLA COCIDA PARA COLOCACIÓN DISCONTINUA

Elementos de recubrimiento para colocación discontinua sobre tejados inclinados y revestimiento interior y exterior de muros, que se obtienen por conformación (extrusión y/o prensado), secado y cocción, de una pasta arcillosa que puede contener aditivos y que pueden estar recubiertos total o parcialmente de engobe o esmalte.

Tipos:

- Teja con encaje lateral y de cabeza: teja que tiene un dispositivo de encaje lateral y un dispositivo de encaje transversal simple o múltiple.
- Teja con solo encaje lateral: teja que tiene un dispositivo de encaje lateral y carece de dispositivo de encaje transversal, lo que permite obtener valores variables de recubrimiento.
- Teja plana sin encaje: teja que no tiene ningún dispositivo de encaje y puede presentar ligeros nervios longitudinales y/o transversales.
- Teja de solape: teja que está perfilada en forma de S y no contiene ningún dispositivo de encaje.
- Teja curva: teja que tiene forma de canalón con bordes paralelos o convergentes y un diseño que permite obtener valores variables de solape de cabeza.
- Piezas especiales: elementos destinados a completar y/o complementar las tejas utilizadas en la cubierta con diseño y dimensiones compatibles con ellas.

• Condiciones de suministro y recepción

- Marcado CE: Obligatorio desde el 1 de febrero de 2007. Norma de aplicación: UNE-EN 1304:2006. Tejas de arcilla cocida para colocación discontinua. Definiciones y especificaciones de producto.

Sistemas de evaluación de la conformidad: 3/4.

Identificación: Se comprobará que la identificación del producto recibido se corresponde con las características exigidas por la normativa de obligado cumplimiento y, en su caso, por el proyecto o por la dirección facultativa.

TEJA CON ENCAJE LATERAL Y DE CABEZA Y TEJA CON SOLO ENCAJE LATERAL:

- Designación, se definen dos clases: mixta o plana.
- Dimensiones nominales (longitud y anchura), en mm.
- Impermeabilidad, se definen dos categorías: 1 (factor medio de impermeabilidad $\leq 0,5$ cm³/cm²/día o coeficiente medio de impermeabilidad $\leq 0,8$) ó 2 (factor medio de impermeabilidad $\leq 0,8$ cm³/cm²/día o coeficiente medio de impermeabilidad $\leq 0,925$).
- Tipo de ensayo a la helada en función del país donde se vayan a utilizar: A (Bélgica, Luxemburgo y Holanda), B (Alemania, Austria, Finlandia, Islandia, Noruega, Suecia y Suiza), C (España, Francia, Grecia, Italia y Portugal), D (Dinamarca, Irlanda y Reino Unido).

TEJA PLANA SIN ENCAJE Y TEJA DE SOLAPE:

- Dimensiones nominales (longitud y anchura), en mm.
- Impermeabilidad, se definen dos categorías: 1 (factor medio de impermeabilidad $\leq 0,5$ cm³/cm²/día o coeficiente medio de impermeabilidad $\leq 0,8$) ó 2 (factor medio de impermeabilidad $\leq 0,8$ cm³/cm²/día o coeficiente medio de impermeabilidad $\leq 0,925$).
- Tipo de ensayo a la helada en función del país donde se vayan a utilizar: A (Bélgica, Luxemburgo y Holanda), B (Alemania, Austria, Finlandia, Islandia, Noruega, Suecia y Suiza), C (España, Francia, Grecia, Italia y Portugal), D (Dinamarca, Irlanda y Reino Unido).

TEJA CURVA:

- Dimensiones nominales (longitud), en mm.
- Impermeabilidad, se definen dos categorías: 1 (factor medio de impermeabilidad $\leq 0,5$ cm³/cm²/día o coeficiente medio de impermeabilidad $\leq 0,8$) ó 2 (factor medio de impermeabilidad $\leq 0,8$ cm³/cm²/día o coeficiente medio de impermeabilidad $\leq 0,925$).
- Tipo de ensayo a la helada en función del país donde se vayan a utilizar: A (Bélgica, Luxemburgo y Holanda), B (Alemania, Austria, Finlandia, Islandia, Noruega, Suecia y Suiza), C (España, Francia, Grecia, Italia y Portugal), D (Dinamarca, Irlanda y Reino Unido).

Características reguladas que pueden estar especificadas, en función de los requisitos exigibles:

- Resistencia mecánica.
 - Comportamiento frente al fuego exterior.
 - Clase de reacción al fuego.
 - Emisión de sustancias peligrosas.
- Distintivos de calidad:

Se comprobará que el producto ostenta los distintivos de calidad exigidos, en su caso, por el proyecto o por la dirección facultativa, que aseguren las características exigidas.

- Ensayos:

Se realizarán los ensayos exigidos por la normativa de obligado cumplimiento y, en su caso, por el proyecto o por la dirección facultativa. Ensayos regulados que pueden estar especificados:

Características estructurales. Regularidad de la forma. Rectitud (control de flecha). Dimensiones. Impermeabilidad. Resistencia a flexión. Resistencia a la helada. Comportamiento al fuego exterior. Reacción al fuego.

• 8.4.3. ADHESIVOS PARA BALDOSAS CERÁMICAS

Se definen distintos tipos de adhesivos según la naturaleza química de los conglomerantes.

Adhesivo cementoso (tipo C): Mezcla de conglomerantes hidráulicos, áridos y aditivos orgánicos, que se mezclan con agua o un aditivo líquido justo antes de su utilización.

Adhesivo en dispersión (tipo D): Mezcla de conglomerante(s) orgánico(s) en forma de polímero en dispersión acuosa, aditivos orgánicos y cargas minerales, que se presenta lista para su uso.

Adhesivo de resinas reactivas (tipo R): Mezcla de resinas sintéticas, cargas minerales y aditivos orgánicos cuyo endurecimiento es el resultado de una reacción química. Están disponibles en forma de uno o más componentes.

- **Condiciones de suministro y recepción**

- Marcado CE: Obligatorio desde el 1 de junio de 2009. Norma de aplicación: UNE-EN 12004:2008. Adhesivos para baldosas cerámicas. Requisitos, evaluación de la conformidad, clasificación y designación.

Sistema de evaluación de la conformidad: 3.

Identificación: Se comprobará que la identificación del producto recibido se corresponde con las características exigidas por la normativa de obligado cumplimiento y, en su caso, por el proyecto o por la dirección facultativa. Características reguladas que pueden estar especificadas, en función de los requisitos exigibles:

Tipo de adhesivo según la naturaleza química de sus conglomerantes y sus características opcionales.

Tipos de adhesivos: cementosos (C), en dispersión (D), de resinas reactivas (R).

Según sus características opcionales: adhesivo normal (1), adhesivo mejorado (2), adhesivo de fraguado rápido (F), adhesivo con deslizamiento reducido (T), adhesivo con tiempo abierto ampliado (E), adhesivo deformable (S1), adhesivo altamente deformable (S2).

- a. Tiempo de conservación.
- b. Tiempo de maduración.
- c. Vida útil.
- d. Tiempo abierto.
- e. Capacidad humectante.
- f. Deslizamiento.
- g. Tiempo de ajuste.
- h. Adherencia.
- i. Deformabilidad.
- j. Deformación transversal.

- Distintivos de calidad:

Se comprobará que el producto ostenta los distintivos de calidad exigidos, en su caso, por el proyecto o por la dirección facultativa, que avalen las características exigidas.

- Ensayos:

Se realizarán los ensayos exigidos por la normativa de obligado cumplimiento y, en su caso, por el proyecto o por la dirección facultativa. Ensayos regulados que pueden estar especificados:

Tiempo abierto. Deslizamiento. Adherencia inicial. Adherencia temprana. Adherencia inicial a cizalla. Adherencia después del acondicionamiento.

Adherencia a cizalla después del acondicionamiento. Deformación transversal. Resistencia química. Capacidad humectante. Resistencia al fuego.

- **Almacenamiento y manipulación (criterios de uso, gestión de residuos, conservación y mantenimiento)**

El fabricante debería informar sobre las condiciones y el uso adecuado del producto.

El prescriptor debería evaluar el estado del lugar de trabajo (influencias mecánicas y térmicas) y seleccionar el producto adecuado considerando todos los riesgos posibles.

- **8.4.4. BALDOSAS CERÁMICAS**

Placas de poco espesor fabricadas con arcillas y/o otras materias primas inorgánicas, generalmente utilizadas como revestimiento de suelos y paredes, moldeadas por extrusión (A) o por prensado (B) a temperatura ambiente, aunque pueden fabricarse mediante otros procedimientos, seguidamente secadas y posteriormente cocidas a temperaturas suficientes para desarrollar las propiedades necesarias. Las baldosas pueden ser esmaltadas (GL) o no esmaltadas (UGL) y son incombustibles e inalterables a la luz. Una baldosa totalmente vitrificada (o porcelánico) es una baldosa con absorción de agua menor del 0,5%.

- **Condiciones de suministro y recepción**

- Marcado. Las baldosas cerámicas y/o su embalaje deben ser marcados con:

Marca comercial del fabricante y/o una marca de fabricación propia, y el país de origen.

Marca de primera calidad.

La referencia del anexo correspondiente de la norma UNE-EN 14411:2006 y clasificación ("precisión" o "natural"), cuando sea de aplicación.

Medidas nominales y medidas de fabricación.

Naturaleza de la superficie: esmaltada (GL) o no esmaltada (UGL).

- Marcado CE: Obligatorio desde el 1 de enero de 2009. Norma de aplicación: UNE-EN 14411:2007. Baldosas cerámicas. Definiciones, clasificación, características y marcado.

Sistema de evaluación de conformidad: Sistema 3 ó 4.

Identificación: Se comprobará que la identificación del producto recibido se corresponde con las características exigidas por la normativa de obligado cumplimiento y, en su caso, por el proyecto o por la dirección facultativa. Características reguladas que pueden estar especificadas, en función de los requisitos exigibles:

- a. Tipo de baldosa:

- a.1. Definidos según el método de fabricación: método A, baldosas extruidas; método B, baldosas prensadas; baldosas fabricadas por otros métodos.

- a.2. Definidos según su absorción de agua: baldosas con baja absorción de agua (Grupo I), baldosas con absorción de agua media (Grupo II), baldosa con elevada absorción de agua (Grupo III).

- a.3. Definidos según acabado superficial: esmaltadas (GL) o no esmaltadas (UGL).

- b. Dimensiones y aspecto superficial: Longitud y anchura, espesor, rectitud de lados, ortogonalidad, planitud de superficie, aspecto superficial.

- c. Propiedades físicas: absorción de agua, resistencia a flexión (N/mm^2), módulo de ruptura, resistencia a la abrasión profunda de baldosas no esmaltadas, resistencia a la abrasión superficial de baldosas esmaltadas, dilatación térmica lineal, resistencia al choque térmico, resistencia al cuarteo de las baldosas esmaltadas, resistencia a la helada, coeficiente de fricción, expansión por humedad, pequeñas diferencias de color, resistencia al impacto.

- d. Propiedades químicas: resistencia a las manchas, resistencia a ácidos y álcalis de baja concentración, resistencia a ácidos y álcalis de alta concentración, resistencia a los agentes de limpieza domésticos y productos químicos para agua de piscinas, emisión plomo y cadmio.

- Distintivos de calidad:

Se comprobará que el producto ostenta los distintivos de calidad exigidos, en su caso, por el proyecto o por la dirección facultativa, que avalen las características exigidas.

- Ensayos:

Se realizarán los ensayos exigidos por la normativa de obligado cumplimiento y, en su caso, por el proyecto o por la dirección facultativa. Ensayos regulados que pueden estar especificados:

Reacción al fuego. Fuerza de rotura, resistencia a la flexión. Deslizamiento. Resistencia al derrape. Resistencia al choque térmico. Resistencia a la helada, hielo/deshielo. Adhesión. Emisión de sustancias peligrosas.

• **8.5.1. SUELOS DE MADERA**

Pavimentos interiores formados por el ensamblaje de elementos individuales de madera, ensamblados o preensamblados, clavados o atornillados a una estructura primaria o adheridos o flotantes sobre una capa base.

Tipos:

Suelos de madera: elementos de parquet macizo con ranuras y/o lengüetas. Productos de lamparqué macizo. Parqué de recubrimiento de madera maciza con sistema de interconexión, incluido bloque inglés. Elementos de parquet mosaico. Elementos de parquet multicapa. Tablas macizas de madera de coníferas para revestimientos de suelo. Tablas pre-ensambladas macizas de madera de frondosas. Parquet de madera maciza. Tablillas verticales, listoncillos y tacos de parquet.

Tableros derivados de la madera: revestimientos de suelos rechapados con madera.

• **Condiciones de suministro y recepción**

- Marcado CE: Obligatorio desde el 1 de marzo de 2010. Norma de aplicación: UNE-EN 14342:2006+A1:2009. Suelos de madera. Características, evaluación de conformidad y marcado.

Sistema de evaluación de la conformidad: 1/3/4.

Identificación: Se comprobará que la identificación del producto recibido se corresponde con las características exigidas por la normativa de obligado cumplimiento y, en su caso, por el proyecto o por la dirección facultativa. Características reguladas que pueden estar especificadas, en función de los requisitos exigibles, para los productos de suelos de madera y parquet:

- Reacción al fuego (clase y subclase, y para los productos CWFT, densidad media y grosor total mínimo asociados, y para los productos ensayados, las condiciones de montaje y fijación).
- Emisión (liberación) de formaldehído: Clase E1 o E2.
- Emisión (contenido) de pentaclorofenol: si es mayor de 5 ppm la leyenda: "PCP > 5 ppm".
- Resistencia a la rotura: carga máxima (kN) y luz (mm).
- Deslizamiento.
- Conductividad térmica (W/mK).
- Durabilidad (biológica).

El marcado debe incluir las características previamente mencionadas y la información relativa al procedimiento de colocación y su posible influencia en la aptitud al uso. Cada unidad definida por el fabricante debe ser identificada como se indica a continuación, según el tipo de producto:

- Tipo de producto, y si es aplicable, su denominación comercial.
- Nivel de uso (en tableros derivados de la madera).
- Machihembrado de testa si/no (en tablas macizas de madera de coníferas para revestimientos de suelo)
- Símbolo de la clase de aspecto.
- Tipo de acabado (en elementos de parquet mosaico).
- Longitud nominal del elemento (mm) y número de elementos.
- Anchura nominal y espesor nominal (mm).
- Empalmes por unión dentada, si/no (en tablas macizas de madera de coníferas para revestimientos de suelo).
- Superficie cubierta (m²).
- Nombre comercial de la especie.
- Diseño, si es aplicable.
- Clase de durabilidad, si se requiere.
- Tipo de colocación.
- Soporte sobre la cara o sobre la contracara, si es aplicable.
- Especie de madera (en tablas macizas de madera de coníferas para revestimientos de suelo).
- Referencia a la Norma de aplicación.

- Distintivos de calidad:

Se comprobará que el producto ostenta los distintivos de calidad exigidos, en su caso, por el proyecto o por la dirección facultativa, que aseguren las características.

- Ensayos:

Se realizarán los ensayos exigidos por la normativa de obligado cumplimiento y, en su caso, por el proyecto o por la dirección facultativa. Ensayos regulados que pueden estar especificados para los productos de suelos de madera y parquet: Reacción al fuego. Emisión de formaldehído. Contenido de pentaclorofenol. Resistencia a la rotura. Resistencia al deslizamiento. Conductividad térmica. Durabilidad biológica.

Según el producto, también pueden estar especificados:

Dureza. Contenido de humedad. Características geométricas. Dimensiones nominales. Escuadría y otros ángulos. Abarquillado. Curvatura de cara. Curvatura de canto. Mecanizaciones. Perfil. Adherencia del barniz. Resistencia a la tracción del material de soporte. Arranque de la superficie.

• **19.1.1. CEMENTOS COMUNES**

Conglomerantes hidráulicos, es decir, materiales inorgánicos finamente molidos que, amasados con agua, forman una pasta que fragua y endurece por medio de reacciones y procesos de hidratación y que, una vez endurecidos, conservan su resistencia y estabilidad incluso bajo el agua. Los cementos conformes con la UNE EN 197-1, denominados cementos CEM, son capaces, cuando se dosifican y mezclan apropiadamente con agua y áridos de producir un hormigón o un mortero que conserve su trabajabilidad durante tiempo suficiente y alcanzar, al cabo de periodos definidos, los niveles especificados de resistencia y presentar también estabilidad de volumen a largo plazo.

Los 27 productos que integran la familia de cementos comunes y su designación es:

TIPOS PRINCIPALES	DESIGNACIÓN Y DENOMINACIÓN (TIPOS DE CEMENTOS COMUNES)	
CEM I: Cemento Portland		CEM I
CEM II: Cementos Portland compuestos	Cemento Portland con escoria	CEM II/A-S
		CEM II/B-S
	Cemento Portland con humo de sílice	CEM II/A-D
	Cemento Portland con puzolana	CEM II/A-P
		CEM II/B-P

		CEM II/A-Q
		CEM II/B-Q
	Cemento Portland con ceniza volante	CEM II/A-V
		CEM II/B-V
		CEM II/A-W
		CEM II/B-W
	Cemento Portland con esquistos calcinados	CEM II/A-T
		CEM II/B-T
	Cemento Portland con caliza	CEM II/A-L
		CEM II/B-L
		CEM II/A-LL
		CEM II/B-LL
	Cemento Portland compuesto	CEM II/A-M
		CEM II/B-M
CEM III: Cementos con escorias de alto horno		CEM III/A
		CEM III/B
		CEM III/C
CEM IV: Cementos puzolánicos		CEM IV/A
		CEM IV/B
CEM V: Cementos compuestos		CEM V/A
		CEM V/B

• **Condiciones de suministro y recepción**

- Marcado CE: Obligatorio desde el 1 de abril de 2002. Normas de aplicación: UNE-EN 197-1 y UNE EN 197-1:2002 ERRATUM, desde el 1 de febrero de 2006, norma de aplicación: UNE-EN 197-1/A1:2005 y desde el 1 de abril de 2009, norma de aplicación: UNE-EN 197-1:2000/A3:2008. Cemento. Parte 1: Composición, especificaciones y criterios de conformidad de los cementos comunes.

Sistema de evaluación de la conformidad: 1+.

Identificación: Los cementos CEM se identificarán al menos por el tipo, y por las cifras 32,5, 42,5 ó 52,5, que indican la clase de resistencia (ej., CEM I 42,5R). Para indicar la clase de resistencia inicial se añadirán las letras N o R, según corresponda. Los cementos comunes de bajo calor de hidratación se deben indicar adicionalmente con las letras LH. Puede llevar información adicional: límite en cloruros (%), límite superior de pérdida por calcinación de cenizas volantes (%), nomenclatura normalizada de aditivos.

En caso de cemento envasado, el marcado de conformidad CE, el número de identificación del organismo de certificación y la información adjunta, deben ir indicados en el saco o en la documentación comercial que lo acompaña (albaranes de entrega), o bien en una combinación de ambos. Si sólo parte de la información aparece en el saco, entonces, es conveniente que la información completa se incluya en la información comercial. En caso de cemento expedido a granel, dicha información debería ir recogida de alguna forma apropiada, en los documentos comerciales que lo acompañen.

Se comprobará que la identificación del producto recibido se corresponde con las características exigidas por la normativa de obligado cumplimiento y, en su caso, por el proyecto o por la dirección facultativa. Características reguladas que pueden estar especificadas, en función de los requisitos exigibles:

a. Propiedades mecánicas (para todos los tipos de cemento):

a.1. Resistencia mecánica a compresión normal (Mpa). A los 28 días.

a.2. Resistencia mecánica a compresión inicial (Mpa). A los 2 ó 7 días.

a.2. Calor de hidratación (J/g). A 7 días (conforme Norma EN 196-8) o a 41 h (conforme Norma EN 196-9).

b. Propiedades físicas (para todos los tipos de cemento):

b.1. Tiempo de principio de fraguado (min).

b.2. Estabilidad de volumen (expansión en mm).

c. Propiedades químicas (para todos los tipos de cemento):

c.1. Contenido de cloruros (%).

c.2. Contenido de sulfato (% SO₃).

c.3. Composición (% en masa de componentes principales - Clínter, escoria de horno alto, humo de sílice, puzolana natural, puzolana natural calcinada, cenizas volantes silíceas, cenizas volantes calcáreas, esquistos calcinados, caliza- y componentes minoritarios).

d. Propiedades químicas (para CEM I, CEM III):

d.1. Pérdida por calcinación (% en masa del cemento final)

d.2. Residuo insoluble (% en masa del cemento final).

e. Propiedades químicas (para CEM IV):

e.1. Puzolanidad.

- Distintivos de calidad:

Se comprobará que el producto ostenta los distintivos de calidad exigidos, en su caso, por el proyecto o por la dirección facultativa, que aseguren las características.

- Ensayos:

Se realizarán los ensayos exigidos por la normativa de obligado cumplimiento y, en su caso, por el proyecto o por la dirección facultativa. Ensayos regulados que pueden estar especificados:

Resistencia normal. Resistencia inicial. Principio de fraguado. Estabilidad. Cloruros. Sulfatos. Composición. Pérdida por calcinación. Residuo insoluble. Puzolanidad. Calor de hidratación.

• **19.1.7. CALES PARA LA CONSTRUCCIÓN**

Formas físicas (polvo, terrones, pastas o lechadas), en las que pueden aparecer el óxido de calcio y el de magnesio y/o el hidróxido de calcio y/o el de magnesio, utilizadas como conglomerantes para preparar morteros para fábricas, revestimientos interiores y exteriores, así como para fabricar otros productos para construcción.

Tipos:

- Cales aéreas: constituidas principalmente por óxido o hidróxido de calcio que endurecen lentamente al aire bajo el efecto del dióxido de carbono presente en el aire. Pueden ser:

Cales vivas (Q): producidas por la calcinación de caliza y/o dolomía, pudiendo ser cales cálcicas (CL) y cales dolomíticas (semihidratadas o totalmente hidratadas).

Cales hidratadas (S): cales aéreas, cálcicas o dolomíticas resultantes del apagado controlado de las cales vivas.

- Cales hidráulicas naturales (NHL): producidas por la calcinación de calizas más o menos arcillosas o síliceas con reducción a polvo mediante apagado con o sin molienda, que fraguan y endurecen con el agua. Pueden ser:

Cales hidráulicas naturales con adición de materiales (Z): pueden contener materiales hidráulicos o puzolánicos hasta un 20% en masa.

Cales hidráulicas (HL): constituidas principalmente por hidróxido de calcio, silicatos de calcio y aluminatos de calcio, producidos por la mezcla de constituyentes adecuados.

- **Condiciones de suministro y recepción**

- Marcado CE: Obligatorio desde el 1 de agosto de 2003, norma de aplicación: UNE EN 459-1:2002 y desde el 1 de enero de 2010, norma de aplicación: UNE-EN 459-1:2002/AC:2002. Cales para la construcción. Parte 1: Definiciones, especificaciones y criterios de conformidad.

Sistema de evaluación de la conformidad: 2.

Identificación: Se comprobará que la identificación del producto recibido se corresponde con las características exigidas por la normativa de obligado cumplimiento y, en su caso, por el proyecto o por la dirección facultativa. Características reguladas que pueden estar especificadas, en función de los requisitos exigibles:

- Tipo de cal: cálcica (CL), dolomítica (DL), hidráulica natural (NHL), hidráulica artificial (HL).
- Cifra de dos dígitos que indica el contenido de CaO+MgO de las cales aéreas cálcicas.
- Cifra de dos dígitos que indica el contenido de CaO+MgO de las cales aéreas dolomíticas.
- Letra mayúscula que indica el estado en que son suministradas las cales aéreas cálcicas.
- Letra mayúscula que indica el estado en que son suministradas las cales aéreas dolomíticas.
- Cifra que indica, en MPa, la resistencia a compresión mínima a 28 días de las cales aéreas hidráulicas.
- Letra mayúscula Z en caso de contener adiciones de materiales hidráulicos o puzolánicos adecuados hasta un 20% de la masa de las cales hidráulicas naturales.
- Tiempo de fraguado en cales hidráulicas.
- Contenido en aire de cales hidráulicas.
- Estabilidad de volumen.
- Finura.
- Penetración.
- Durabilidad.

- Distintivos de calidad:

Se comprobará que el producto ostenta los distintivos de calidad exigidos, en su caso, por el proyecto o por la dirección facultativa, que aseguren las características.

- Ensayos:

Se realizarán los ensayos exigidos por la normativa de obligado cumplimiento y, en su caso, por el proyecto o por la dirección facultativa. Ensayos regulados que pueden estar especificados:

En general, contenido de: CaO+MgO, MgO, CO₂, SO₃, cal libre (% de masa).

En cales hidráulicas, resistencia a compresión a los 28 días (Mpa).

En cales vivas, estabilidad después del apagado y rendimiento (dm³/10kg).

En cal cálcica hidratada, dolomítica hidratada, en pasta, hidráulica e hidráulica natural: Finura (% de rechazo en masa). Agua libre (%). Estabilidad (mm).

Penetración (mm). Contenido en aire (%). Tiempo de fraguado (h).

Ensayos adicionales: Reactividad (en cal viva). Demanda de agua (ensayos de morteros). Retención de agua (ensayos de morteros). Densidad volumétrica aparente (kg/dm³). Finura (en cal viva). Blancura.

- **19.1.8. ADITIVOS PARA HORMIGONES**

Producto incorporado en el momento del amasado del hormigón, en una cantidad ≤ 5% en masa, con relación al contenido de cemento en el hormigón, con objeto de modificar las propiedades de la mezcla en estado fresco y/o endurecido.

- **Condiciones de suministro y recepción**

- Marcado CE: Obligatorio a partir del 1 de marzo de 2011. Norma de aplicación: UNE EN 934-2:2010. Aditivos para hormigones, morteros y pastas.

Parte 2: Aditivos para hormigones. Definiciones, requisitos, conformidad, marcado y etiquetado.

Sistema de evaluación de la conformidad: 2+.

Identificación: Se comprobará que la identificación del producto recibido se corresponde con las características exigidas por la normativa de obligado cumplimiento y, en su caso, por el proyecto o por la dirección facultativa. Características reguladas que pueden estar especificadas, en función de los requisitos exigibles (suponiendo que los aditivos están uniformemente repartidos en el hormigón):

- Contenido en iones cloruro.
- Contenido en alcalinos.
- Comportamiento frente a la corrosión.
- Resistencia a compresión.
- Contenido en aire.
- Contenido en aire (aire ocluido).
- Características de los huecos de aire.
- Reducción de agua.
- Exudación.
- Tiempo de fraguado.
- Tiempo de endurecimiento/desarrollo de las resistencias.
- Absorción capilar.
- Consistencia.
- Sustancias peligrosas.
- Durabilidad.

- Distintivos de calidad:

Se comprobará que el producto ostenta los distintivos de calidad exigidos, en su caso, por el proyecto o por la dirección facultativa, que aseguren las características.

- Ensayos:

Se realizarán los ensayos exigidos por la normativa de obligado cumplimiento y, en su caso, por el proyecto o por la dirección facultativa. Ensayos regulados que pueden estar especificados:

Homogeneidad. Color. Densidad relativa (sólo para aditivos líquidos). Extracto seco convencional. Valor del pH (sólo para aditivos líquidos). Contenido en cloruros (Cl⁻). Contenido en alcalinos. Reducción de agua. Aumento de la consistencia. Mantenimiento de la consistencia. Tiempo de fraguado. Contenido

en aire en el hormigón fresco. Exudación. Contenido en aire en el hormigón endurecido (espaciado de los huecos de aire). Resistencia a compresión. Absorción capilar.

- **19.1.12. MORTEROS PARA REVOCO Y ENLUCIDO**

Morteros para revoco/enlucido hechos en fábrica (morteros industriales) a base de conglomerantes inorgánicos para exteriores (revocos) e interiores (enlucidos) utilizados en muros, techos, pilares y tabiques.

- **Condiciones de suministro y recepción**

- Marcado CE: Obligatorio desde el 1 de febrero de 2005. Norma de aplicación: UNE EN 998-1:2003 y desde el 1 de junio de 2006, norma de aplicación: UNE EN 998-1:2003/AC:2006. Especificaciones de los morteros para albañilería. Parte 1: Morteros para revoco y enlucido.

Sistema de evaluación de la conformidad: 4.

Identificación: Se comprobará que la identificación del producto recibido se corresponde con las características exigidas por la normativa de obligado cumplimiento y, en su caso, por el proyecto o por la dirección facultativa. Características reguladas que pueden estar especificadas, en función de los requisitos exigibles:

a. Tipo de mortero:

a.1. Definidos según el concepto: diseñados (por sus prestaciones) o prescritos (por sus proporciones).

a.2. Definidos según sus propiedades y/o su utilización: mortero para revoco/enlucido para uso corriente (GP), para revoco/enlucido ligero (LW), para revoco coloreado (CR), para revoco monocapa (OC) mortero para revoco/enlucido para renovación (R), mortero para revoco/enlucido para aislamiento térmico (T).

a.3. Definidos según el sistema de fabricación: mortero hecho en una fábrica (mortero industrial), mortero semiterminado hecho en una fábrica o mortero hecho en obra.

b. Tiempo de utilización.

c. Contenido en aire.

d. Resistencia a compresión a 28 días: valores declarados (N/mm^2) o categorías: CSI, CSII, CSIII y CSIV.

e. Adhesión (para los morteros para revoco/enlucido excepto para el mortero para revoco monocapa) y adhesión después de ciclos climáticos de acondicionamiento (únicamente para mortero para revoco monocapa): valor declarado de la resistencia (N/mm^2) y forma de rotura A, B o C.

f. Absorción de agua por capilaridad (para los morteros destinados a ser utilizados en construcciones exteriores): categorías en $[kg/(m^2 \cdot min)]$ 0,5, Wo (cuando no está especificado), W1, W2, excepto R para los valores declarados de absorción de agua ($\geq 0,3 kg/m^2$, después de 24 horas).

g. Penetración al agua después del ensayo de absorción de agua por capilaridad (en mm).

h. Permeabilidad al agua sobre soportes relevantes después de ciclos climáticos de acondicionamiento (ml/cm^2 después de 48 horas); únicamente para morteros para revoco monocapa.

i. Permeabilidad al vapor de agua (para los morteros destinados a ser utilizados en construcciones exteriores): valores tabulados declarados del coeficiente μ de difusión de vapor de agua.

j. Conductividad térmica/densidad en seco aparente (kg/m^3) (para los morteros diseñados destinados a ser utilizados en construcciones sometidas a requisitos de aislamiento térmico, salvo para los morteros para revoco/enlucido para aislamiento térmico): valor tabulado declarado.

k. Conductividad térmica (para los morteros para revoco/enlucido para aislamiento térmico): valor tabulado declarado (categorías T1 a T2).

l. Durabilidad (resistencia a los ciclos de hielo/deshielo): valor declarado como pertinente, evaluación basada en función de las disposiciones en vigor en el lugar previsto de utilización para los morteros para revoco excepto los monocapa;

m. Durabilidad (resistencia a los ciclos de hielo/deshielo): valor por ensayos de adhesión y permeabilidad al agua después de ciclos climáticos de acondicionamiento, para los morteros para revoco monocapa.

n. Reacción frente al fuego: euroclases declaradas (A1 a F).

o. Informaciones específicas eventuales relacionadas con las sustancias peligrosas.

- Distintivos de calidad:

Se comprobará que el producto ostenta los distintivos de calidad exigidos, en su caso, por el proyecto o por la dirección facultativa, que avalen las características exigidas.

- Ensayos:

Se realizarán los ensayos exigidos por la normativa de obligado cumplimiento y, en su caso, por el proyecto o por la dirección facultativa. Ensayos regulados que pueden estar especificados para productos terminados:

Densidad aparente del mortero fresco.

Propiedades del mortero seco: Tamaño máximo del grano y Cantidad de agua de amasado.

Propiedades del mortero endurecido: Resistencia a compresión y Densidad aparente.

- **19.1.13. MORTEROS PARA ALBAÑILERÍA**

Morteros para albañilería hechos en fábrica (morteros industriales) utilizados en muros, pilares y tabiques de albañilería, para su trabazón y rejuntado.

- **Condiciones de suministro y recepción**

- Marcado CE: obligatorio desde el 1 de febrero de 2005. Norma de aplicación: UNE EN 998-2:2004. Especificaciones de los morteros para albañilería. Parte 2: Morteros para albañilería.

Sistema de evaluación de la conformidad: 2+ para morteros industriales diseñados, ó 4 para morteros industriales prescritos.

Identificación: Se comprobará que la identificación del producto recibido se corresponde con las características exigidas por la normativa de obligado cumplimiento y, en su caso, por el proyecto o por la dirección facultativa. Características reguladas que pueden estar especificadas, en función de los requisitos exigibles:

a. Tipo de mortero:

- Definidos según el concepto: prediseñados (por sus prestaciones) o prescritos (por sus proporciones).

- Definidos según sus propiedades y/o su utilización: mortero para uso corriente (G), mortero para juntas y capas finas (T) o mortero ligero (L).

- Definidos según el sistema de fabricación: mortero hecho en una fábrica (mortero industrial), mortero semiterminado hecho en una fábrica, mortero predosificado, mortero premezclado de cal y arena o mortero hecho en obra.

b. Tiempo de utilización.

c. Contenido en cloruros (para los morteros utilizados en albañilería armada): valor declarado (como una fracción en % en masa).

d. Contenido en aire.

e. Proporción de los componentes (para los morteros prescritos) y la resistencia a compresión o la clase de resistencia a compresión: proporciones de la mezcla en volumen o en peso.

f. Resistencia a compresión o la clase de resistencia a compresión (para los morteros diseñados): valores declarados (N/mm^2) o categorías.

g. Resistencia de unión (adhesión) (para los morteros diseñados destinados a ser utilizados en construcciones sometidas a requisitos estructurales): valor declarado de la resistencia inicial de cizallamiento (N/mm^2) medida o tabulada.

h. Absorción de agua (para los morteros destinados a ser utilizados en construcciones exteriores): valor declarado en $[kg/(m^2 \cdot min)]^{0.5}$.

- i. Permeabilidad al vapor de agua (para los morteros destinados a ser utilizados en construcciones exteriores): valores tabulados declarados del coeficiente μ de difusión de vapor de agua.
- j. Densidad (para los morteros diseñados destinados a ser utilizados en construcciones sometidas a requisitos de aislamiento térmico).
- k. Conductividad térmica (para los morteros diseñados destinados a ser utilizados en construcciones sometidas a requisitos de aislamiento térmico): valor declarado o tabulado medido (W/mK).
- l. Durabilidad (resistencia a los ciclos de hielo/deshielo): valor declarado como pertinente, evaluación basada en función de las disposiciones en vigor en el lugar previsto de utilización.
- m. Tamaño máximo de los áridos (para los morteros para juntas y capas finas).
- n. Tiempo abierto o tiempo de corrección (para los morteros para juntas y capas finas).
- o. Reacción frente al fuego (para los morteros destinados a ser utilizados en construcciones sometidas a requisitos frente al fuego): euroclases declaradas (A1 a F).

- Distintivos de calidad:

Se comprobará que el producto ostenta los distintivos de calidad exigidos, en su caso, por el proyecto o por la dirección facultativa, que avalen las características exigidas.

- Ensayos:

Se realizarán los ensayos exigidos por la normativa de obligado cumplimiento y, en su caso, por el proyecto o por la dirección facultativa. Ensayos regulados que pueden estar especificados:

- Propiedades del mortero fresco: Tiempo de utilización. Contenido en cloruros. Contenido en aire. Tiempo abierto o tiempo de corrección (para los morteros para juntas y capas finas). Dimensiones de los áridos (para los morteros para juntas y capas finas).

- Propiedades del mortero endurecido: Resistencia a compresión. Resistencia de unión (adhesión). Absorción de agua. Permeabilidad al vapor de agua. Densidad. Conductividad térmica. Conductividad térmica. Durabilidad.

• 19.1.14. ÁRIDOS PARA HORMIGÓN

Materiales granulares naturales (origen mineral, sólo sometidos a procesos mecánicos), artificiales (origen mineral procesados industrialmente que suponga modificaciones térmicas, etc.), reciclados (a partir de materiales inorgánicos previamente utilizados en la construcción), filleres (áridos cuya mayor parte pasa por el tamiz de 0,063 mm y que pueden ser empleados en los materiales de construcción para proporcionar ciertas características) y las mezclas de estos áridos utilizados en la construcción para la elaboración del hormigón. Se incluyen los áridos con densidad aparente $> 2,00 \text{ Mg/m}^3$, empleados en todo tipo de hormigón. También se incluyen los áridos reciclados con densidades entre $1,50 \text{ Mg/m}^3$ y $2,00 \text{ Mg/m}^3$ con las salvedades pertinentes, y los áridos reciclados finos (4 mm) con las salvedades pertinentes. No se incluyen los filleres empleados como componentes del cemento u otras aplicaciones diferentes del filler inerte para hormigón.

• Condiciones de suministro y recepción

- Marcado CE: Obligatorio desde el 1 de enero de 2010. Norma de aplicación: UNE EN 12620:2003+A1:2009. Áridos para hormigón.

Sistema de evaluación de la conformidad: en general será el 2+; no obstante, las disposiciones reglamentarias específicas de cada producto podrán establecer para determinados productos y usos el sistema de evaluación de la conformidad: 4.

Identificación: Se comprobará que la identificación del producto recibido se corresponde con las características exigidas por la normativa de obligado cumplimiento y, en su caso, por el proyecto o por la dirección facultativa.

Características esenciales de los áridos:

- a. Forma, tamaño y densidad de partículas.
- b. Limpieza.
- c. Resistencia a la fragmentación/machaqueo.
- d. Resistencia al pulimento/abrasión/desgaste.
- e. Composición/contenido.
- f. Estabilidad en volumen.
- g. Absorción de agua.
- h. Sustancias peligrosas: emisión de radioactividad; liberación de metales pesados; liberación de carbonos poliaromáticos; liberación de otras sustancias peligrosas.
- i. Durabilidad frente al hielo y deshielos.
- j. Durabilidad frente a la reactividad álcali-sílice.

Características esenciales de los filleres:

- a. Finura, tamaño y densidad de partículas.
- b. Composición/contenido.
- c. Limpieza.
- d. Estabilidad en volumen.
- e. Liberación de otras sustancias peligrosas.
- f. Durabilidad frente al hielo y deshielo.

Cualquier otra información necesaria según los requisitos especiales exigibles según su uso final u origen del árido:

a. Requisitos geométricos: Índice de lajas (para determinar la forma de los áridos gruesos). Coeficiente de forma (de áridos gruesos). Contenido en conchas, en % (de áridos gruesos). Contenido en finos, en % máximo (masa) que pasa por el tamiz 0,063 mm. Calidad de los finos.

b. Requisitos físicos: Resistencia a la fragmentación. Resistencia al desgaste (de los áridos gruesos). Resistencia al pulimento (de los áridos gruesos). Resistencia a la abrasión superficial (de los áridos gruesos). Resistencia a la abrasión por neumáticos claveteados (de los áridos gruesos). Densidad aparente y absorción de agua. Densidad de conjunto. Resistencia (del árido grueso) a ciclos de hielo y deshielo, estabilidad al sulfato de magnesio. Estabilidad de volumen. Retracción por secado. Reactividad álcali-sílice. Clasificación de los componentes de los áridos gruesos reciclados.

c. Requisitos químicos: Contenido en cloruros. Contenido en sulfatos solubles en ácido. Contenido total en azufre. Contenido en sulfato soluble en agua de los áridos reciclados. Otros componentes.

- Distintivos de calidad:

Se comprobará que el producto ostenta los distintivos de calidad exigidos, en su caso, por el proyecto o por la dirección facultativa, que aseguren las características.

- Ensayos:

Se realizarán los ensayos exigidos por la normativa de obligado cumplimiento y, en su caso, por el proyecto o por la dirección facultativa. Ensayos regulados que pueden estar especificados:

Para las características generales: Granulometría. Forma de los áridos gruesos. Contenido en finos. Calidad de los finos. Densidad de partículas y absorción de agua. Reactividad álcali-sílice. Descripción petrográfica. Sustancias peligrosas (emisión de radioactividad, liberación de metales pesados, liberación de carbonos poliaromáticos).

Para las características específicas de los áridos destinados a un empleo específico: Resistencia a la fragmentación. Resistencia al desgaste. Resistencia al pulimento. Resistencia a la abrasión superficial. Resistencia a la abrasión por neumáticos claveteados. Hielo y deshielo. Contenido en cloruros. Contenido en carbonato cálcico.

Para propiedades apropiadas de áridos de determinados orígenes: Contenido en conchas. Estabilidad en volumen - Retracción por secado. Contenido en cloruros. Compuestos que contienen azufre. Sustancias orgánicas (contenido en humus, ácido fúlvico, ensayo comparativo de resistencia - tiempo de fraguado, contaminantes orgánicos ligeros). Desintegración del silicato di-cálcico. Desintegración del hierro. Influencia en el tiempo inicial de fraguado del cemento. Constituyentes de los áridos reciclados gruesos. Densidad de partículas y absorción de agua. Sulfato soluble en agua.

- **19.1.17. ÁRIDOS PARA MORTEROS**

Materiales granulares naturales (origen mineral, sólo sometidos a procesos mecánicos), artificiales (origen mineral procesados industrialmente que suponga modificaciones térmicas, etc.), reciclados (a partir de materiales inorgánicos previamente utilizados en la construcción), filler de los áridos (áridos cuya mayor parte pasa por el tamiz de 0,063 mm y que pueden ser empleados en los materiales de construcción para proporcionar ciertas propiedades) y las mezclas de estos áridos utilizados en la construcción para la elaboración de los morteros (mortero para albañilería, mortero para pavimentos/enlucidos, revestimiento de paredes interiores, enfoscado de paredes exteriores, materiales especiales para cimentación, mortero para reparación, pastas) para las edificaciones, carreteras y trabajos de ingeniería civil. No se incluye el filler del árido empleado como componentes del cemento o como un filler inerte de los áridos para morteros o para áridos empleados en la capa superficial de suelos industriales.

- **Condiciones de suministro y recepción**

- Marcado CE: Obligatorio desde el 1 de junio de 2004. Norma de aplicación: UNE-EN 13139:2003 y desde el 1 de enero de 2010, norma de aplicación: UNE-EN 13139/AC:2004. Áridos para morteros.

El sistema de evaluación de la conformidad aplicable en general a estos productos a efectos reglamentarios será el 2+; no obstante, las disposiciones reglamentarias específicas de cada producto podrán establecer para determinados productos y usos el sistema de evaluación de la conformidad 4.

Identificación: Se comprobará que la identificación del producto recibido se corresponde con las características exigidas por la normativa de obligado cumplimiento y, en su caso, por el proyecto o por la dirección facultativa.

Características esenciales de los áridos:

- a. Forma tamaño y densidad de las partículas.
- b. Limpieza.
- c. Composición/contenido.
- d. Estabilidad de volumen.
- e. Absorción de agua.
- f. Sustancias peligrosas (emisión de radioactividad, desprendimiento de metales pesados, emisión de carbonos poliaromáticos, emisión de otras sustancias peligrosas).
- g. Durabilidad contra el hielo-deshielo.
- h. Durabilidad contra la reactividad álcali-sílice.

Características esenciales de los filleres:

- a. Finura/granulometría y densidad.
- b. Composición/contenido.
- c. Limpieza.
- d. Pérdida por calcinación.
- e. Emisión de sustancias peligrosas.
- f. Durabilidad contra el hielo/deshielo.

Cualquier otra información necesaria según los requisitos especiales exigibles según la aplicación particular, su uso final u origen del árido:

- a. Requisitos geométricos: Tamaños del árido. Granulometría. Forma de las partículas y contenido en conchas. Finos (contenido y calidad).
- b. Requisitos físicos: Densidad de las partículas. Absorción de agua. Resistencia al hielo y al deshielo.
- c. Requisitos químicos: Contenido en cloruros. Contenido en sulfatos solubles en ácido. Contenido total en azufre. Contenido en componentes que alteran la velocidad de fraguado y la de endurecimiento del mortero. Requisitos adicionales para los áridos artificiales (sustancias solubles en agua, pérdida por calcinación). Reactividad álcali-sílice.

- Distintivos de calidad:

Se comprobará que el producto ostenta los distintivos de calidad exigidos, en su caso, por el proyecto o por la dirección facultativa, que aseguren las características.

- Ensayos:

Se realizarán los ensayos exigidos por la normativa de obligado cumplimiento y, en su caso, por el proyecto o por la dirección facultativa. Ensayos regulados que pueden estar especificados:

Tamaño del árido y granulometría. Contenido en conchas. Finos (contenido/calidad, equivalente de arena, azul de metileno). Densidad de partículas. Absorción de agua. Contenido en cloruros (para áridos marinos, para áridos no marinos). Contenido en sulfatos. Compuestos que contienen azufre. Compuestos que alteran la velocidad de fraguado y de endurecimiento del mortero (hidróxido de sodio, ácido fúlvico, ensayo de resistencia comparativa, tiempo de fraguado, contaminantes orgánicos ligeros). Materiales solubles en agua. Pérdida por calcinación. Resistencia al hielo y deshielo. Reactividad álcali-sílice. Sustancias peligrosas (emisión de radioactividad, liberación de metales pesados, emisión de carbonos poliaromáticos).

- **19.2.1. PLACAS DE YESO LAMINADO**

Material formado por un alma de yeso embutida e íntimamente ligada a dos láminas de cartón fuerte para formar una placa rectangular lisa. Las superficies de cartón pueden variar en función de la utilización de cada tipo de placa, y el alma puede contener aditivos que le confieran propiedades adicionales. Los bordes longitudinales están recubiertos por el cartón y perfilados en función de las futuras aplicaciones.

Sistema de fijación: clavado, atornillado o pegado con adhesivo a base de yeso u otros adhesivos. También se pueden incorporar a un sistema de falsos techos suspendidos.

Usos: trasdosados de muros, de techos fijos y suspendidos, de tabiques o para revestimiento de pilares y vigas. También pueden emplearse para suelos y como aplicaciones en exteriores. No se contemplan las placas sometidas a cualquier transformación secundaria (como las placas con aislantes).

- **Condiciones de suministro y recepción**

- Marcado CE: Obligatorio desde el 1 de diciembre de 2010. Norma de aplicación: UNE-EN 520:2005+A1:2010. Placas de yeso laminado. Definiciones, especificaciones y métodos de ensayo.

Sistema de evaluación de la conformidad: 3/ 4.

Identificación: Se comprobará que la identificación del producto recibido se corresponde con las características exigidas por la normativa de obligado cumplimiento y, en su caso, por el proyecto o por la dirección facultativa.

Las placas de yeso laminado vendrán definidas por la siguiente designación:

- a. La denominación "placa de yeso laminado".

b. Tipo: A, estándar; D, con densidad controlada; E, para exteriores; F, con la cohesión del alma mejorada a altas temperaturas; H (1, 2 ó 3), con capacidad de absorción de agua reducida; I, con dureza superficial mejorada o de alta dureza; P, con una cara preparada para recibir un enlucido de yeso o para ser combinada mediante pegado a otros materiales con forma de placas o paneles; R, con resistencia mejorada.

c. Referencia a la norma UNE EN 520.

d. Dimensiones en mm; anchura, longitud y espesor.

e. Perfil del borde longitudinal: cuadrado, biselado, afinado, semirredondeado, semirredondeado afinado, redondeado, usos especiales.

- Ensayos:

Se realizarán los ensayos exigidos por la normativa de obligado cumplimiento y, en su caso, por el proyecto o por la dirección facultativa. Ensayos regulados que pueden estar especificados:

Determinación de la anchura, longitud y espesor. Ortogonalidad de las aristas. Perfil afinado. Profundidad del afinado del borde. Resistencia a flexión (carga de rotura a flexión). Deformación bajo carga. Capacidad de absorción superficial de agua. Absorción total de agua. Cohesión del alma a alta temperatura. Densidad. Dureza superficial de la placa. Resistencia al esfuerzo cortante (resistencia de la unión placa/subestructura soporte). Gramaje del papel.

• 19.2.2. PANELES DE YESO

Elementos de construcción paralelepípedicos rectangulares prefabricados, con al menos dos de sus lados opuestos machihembrados, producidos a base de sulfato cálcico y agua que puede incorporar fibras, rellenos, áridos y otros aditivos, siempre y cuando no estén clasificados como sustancias peligrosas de acuerdo con la reglamentación europea. Pueden ser macizos o perforados y pueden ser coloreados mediante pigmentos. Tendrán un espesor comprendido entre 50 mm y 150 mm, una longitud no mayor de 1000 mm y una altura determinada en relación a la longitud de forma que la superficie de un panel sea de 0,20 m² como mínimo. En los paneles perforados el espesor mínimo del panel en cualquier punto debe ser al menos de 15 mm. El volumen total de huecos debe ser menor del 40%.

Su uso principal es la ejecución de paramentos no portantes, de revestimientos interiores de tabiques y para la protección contra el fuego de columnas, huecos de ascensores, etc. Estos productos no se utilizan para la ejecución de techos.

• Condiciones de suministro y recepción

- Marcado CE: Obligatorio desde el 1 de enero de 2010. Norma de aplicación: UNE EN 12859:2009. Paneles de yeso. Definiciones, especificaciones y métodos de ensayo.

Sistema de evaluación de la conformidad: 3.

Identificación: Se comprobará que la identificación del producto recibido se corresponde con las características exigidas por la normativa de obligado cumplimiento y, en su caso, por el proyecto o por la dirección facultativa.

Los paneles de yeso vendrán definidos por la siguiente designación:

a. Las palabras "Panel de yeso".

b. Referencia a la norma UNE-EN 12859:2008.

c. Dimensiones en mm: espesor, longitud y altura (o en caso necesario, espesor en mm y número de paneles por m²).

d. Tipos: macizo o perforado; densidad (alta, baja, media); masa por unidad de superficie (declarada); hidrofugado (si es necesario, Clase H2 o H1).

e. pH: inferior a 6,5 o superior a 6,5.

- Distintivos de calidad:

Se comprobará que el producto ostenta los distintivos de calidad exigidos, en su caso, por el proyecto o por la dirección facultativa, que avalen las características exigidas.

- Ensayos: Se realizarán los ensayos exigidos por la normativa de obligado cumplimiento y, en su caso, por el proyecto o por la dirección facultativa.

Ensayos regulados que pueden estar especificados:

Determinación de las dimensiones. Planicidad de los paneles. Masa. Densidad. Resistencia mecánica a flexión. Capacidad de absorción de agua. Contenido en humedad. Determinación del pH.

• 19.2.5. YESO DE CONSTRUCCIÓN Y CONGLOMERANTES A BASE DE YESO PARA LA CONSTRUCCIÓN

El yeso de construcción es un conglomerante a base de yeso con un mínimo de un 50% de sulfato de calcio como componente activo principal, y con un contenido en cal inferior al 5% (el fabricante puede añadir aditivos y áridos), incluidos los yesos premezclados (todos los tipos de yesos para la construcción, morteros de yeso y morteros de yeso y cal que se utilizan en la construcción). Los conglomerantes a base de yeso son conglomerantes a base de sulfato de calcio en sus distintas fases de hidratación, que pueden obtenerse a partir de la deshidratación del dihidrato y que se emplea, mezclado con agua, para mantener las partículas sólidas juntas en una masa coherentes durante el proceso de fraguado. Por tanto, se trata yeso de construcción y conglomerantes a base de yeso para la construcción en polvo, incluidos los yesos premezclados para revestir paredes y techos en el interior de edificios en los que se aplica como material de acabado que puede ser decorado. Estos productos están especialmente formulados para cumplir sus especificaciones de uso mediante el empleo de aditivos, adiciones, agregados y otros conglomerantes. Se incluyen los yesos y productos a base de yeso para su aplicación manual o mecánica; los conglomerantes a base de yeso para su empleo directo en la obra y los utilizados como materia prima para la fabricación de paneles de yeso, placas de yeso laminado, placas de yeso reforzadas con fibras, productos staff y placas para techos; los morteros de agarre a base de yeso.

Se puede utilizar cal de construcción, en forma de hidróxido de calcio, como conglomerante adicional junto con el conglomerante a base de yeso si el conglomerante a base de yeso es el principal componente activo del mortero.

• Condiciones de suministro y recepción

- Marcado CE: Obligatorio desde el 1 de octubre de 2010. Norma de aplicación: UNE-EN 13279-1:2009. Yeso de construcción y conglomerantes a base de yeso para la construcción. Parte 1: Definiciones y especificaciones. Sistemas de evaluación de conformidad: sistema 3 (para su uso en paredes, tabiques, techos o revestimientos para la protección frente al fuego de elementos estructurales y/o para compartimentación frente al fuego en edificios y con característica de reacción al fuego) ó sistema 4 (para su uso en paredes, tabiques, techos o revestimientos para la protección frente al fuego de elementos estructurales y/o para compartimentación frente al fuego en edificios con otras características y para el resto de los casos).

Identificación: Se comprobará que la identificación del producto recibido se corresponde con las características exigidas por la normativa de obligado cumplimiento y, en su caso, por el proyecto o por la dirección facultativa.

Los paneles de yeso vendrán definidos por la siguiente designación:

a. Tipo de yeso o de conglomerante de yeso, según la siguiente designación y su identificación correspondiente:

- Conglomerantes a base de yeso, A: para uso directo o para su transformación (productos en polvo, secos), A1; para empleo directo en obra, A2; para su transformación, A3.

- Yeso para la construcción, B: yeso de construcción, B1; mortero de yeso, B2; mortero de yeso y cal, B3; yeso de construcción aligerado, B4; mortero aligerado de yeso, B5; mortero de yeso y cal aligerado, B6; yeso de construcción de alta dureza, B7.

- Yeso para aplicaciones especiales: yeso para trabajos con staff, C1; yeso para morteros de agarre, C2; yeso acústico, C3; yeso con propiedades de aislamiento térmico, C4; yeso para protección contra el fuego, C5; yeso para su aplicación en capa fina, producto de acabado, C6; producto de acabado, C7.

b. Referencia a la norma UNE-EN 13279-1:2009.

c. Identificación (conforme el punto a): A, A1, A2, A3, etc.

d. Tiempo de principio de fraguado.

e. Resistencia a compresión, en N/mm².

Características reguladas que pueden estar especificadas, en función de los requisitos exigibles:

- a. Reacción al fuego (en situaciones de exposición: A1).
- b. Aislamiento directo al ruido aéreo (en condiciones finales de uso), en dB (para el sistema del que forma parte el producto).
- c. Resistencia térmica, en $m^2 K/W$.
- d. Sustancias peligrosas.

- Distintivos de calidad:

Se comprobará que el producto ostenta los distintivos de calidad exigidos, en su caso, por el proyecto o por la dirección facultativa, que avalen las características exigidas.

- Ensayos:

Se realizarán los ensayos exigidos por la normativa de obligado cumplimiento y, en su caso, por el proyecto o por la dirección facultativa. Ensayos regulados que pueden estar especificados:

- Para los conglomerantes de yeso: Contenido en sulfato de calcio.
- Para los yesos para la construcción: Contenido en conglomerante de yeso. Tiempo de principio de fraguado. Resistencia a flexión. Resistencia a compresión. Dureza superficial. Adherencia.
- Para los yesos para la construcción para aplicaciones especiales: Contenido en conglomerante a base de yeso. Finura de molido. Tiempo de principio de fraguado. Resistencia a flexión. Resistencia a compresión. Dureza superficial.
- Ensayos ligados a las condiciones finales de uso: Reacción al fuego. Resistencia al fuego. Aislamiento directo al ruido aéreo. Absorción acústica. Resistencia térmica (por cálculo). Sustancias peligrosas.

6 CAPÍTULO V: GESTIÓN DE RESIDUOS

6.1 GESTIÓN DE RESIDUOS DE CONSTRUCCIÓN O DEMOLICIÓN EN LA OBRA

- **Descripción**

Operaciones destinadas al almacenamiento, el manejo, la separación y en su caso, otras operaciones de gestión de los residuos de construcción o demolición generados dentro de la obra. Se considera residuo lo expuesto en la ley 22/2011 y obra de construcción o demolición la actividad descrita en el Real Decreto 105/2008.

- **Criterios de medición y valoración de unidades**

- Metro cúbico y tonelada de residuo de construcción y demolición generado en la obra, codificado según la lista europea de residuos publicada por Orden MAM/304/2002, o norma que la sustituya.
- Los residuos de construcción y demolición deberán separarse en las siguientes fracciones, cuando de forma individualizada para cada una de dichas fracciones, la cantidad de generación para el total de la obra supere las siguientes cantidades:
 - Hormigón: 80t.
 - Ladrillos, tejas, cerámicos: 40t.
 - Metal: 2t.
 - Madera: 1t.
 - Vidrio: 1t.
 - Plástico: 0,5t.
 - Papel y cartón: 0,5t.

- **Prescripción en cuanto a la ejecución de la obra**

Se deberá asegurar en la contratación de la gestión de los RCDs, que el destino final (planta de reciclaje, vertedero, cantera, incineradora, centro de reciclaje de plásticos/madera...) son centros con la autorización del órgano competente en materia medioambiental de la comunidad autónoma, así mismo se deberá contratar sólo transportistas o gestores autorizados por dicho órgano, e inscritos en los registros correspondientes. El poseedor de residuos está obligado a presentar a la propiedad de la misma un Plan que acredite como llevará a cabo las obligaciones que le incumban en relación con la gestión de residuos en la obra; se ajustará a lo expresado en el estudio de gestión de residuos incluido, por el productor de residuos, en el proyecto de ejecución. El Plan, una vez aprobado por la dirección facultativa y aceptado por la propiedad, pasará a formar parte de los documentos contractuales de la obra.

Las actividades de valorización en la obra, se llevarán a cabo sin poner en peligro la salud humana y sin utilizar procedimientos ni métodos que perjudiquen al medio ambiente y, en particular, al agua, al aire, al suelo, a la fauna o a la flora, sin provocar molestias por ruido ni olores y sin dañar el paisaje y los espacios naturales que gocen de algún tipo de protección de acuerdo con la legislación aplicable.

En el caso en que la legislación de la Comunidad Autónoma exima de la autorización administrativa para las operaciones de valorización de los residuos no peligrosos de construcción y demolición en la misma obra, las actividades deberán quedar obligatoriamente registradas.

La entrega de los residuos de construcción y demolición a un gestor por parte del poseedor habrá de constar en documento fehaciente aquellos datos expresados en el artículo 5 del Real Decreto 105/2008. El poseedor de residuos tiene la obligación, mientras se encuentren en su poder, de mantenerlos en condiciones adecuadas de higiene y seguridad, así como a evitar la mezcla de fracciones ya seleccionadas que impida o dificulte su posterior valorización o eliminación.

La separación en las diferentes fracciones se llevará a cabo, preferentemente, por el poseedor de los residuos de construcción y demolición dentro de la obra. Cuando, por falta de espacio físico en la obra, no resulte técnicamente viable efectuar dicha separación en origen, se podrá encomendar a un gestor de residuos en una instalación externa a la obra, con la obligación, por parte del poseedor, de sufragar los correspondientes costes de gestión y de obtener la documentación acreditativa de que se ha cumplido, en su nombre, la obligación que le correspondía.

Se deberá planificar la ejecución de la obra teniendo en cuenta las expectativas de generación de residuos y de su posible minimización o reutilización, así como designar un coordinador responsable de poner en marcha el plan y explicarlo a todos los miembros del equipo. El personal debe tener la formación suficiente sobre los procedimientos establecidos para la correcta gestión de los residuos generados (rellenar la documentación de transferencia de residuos, comprobar la calificación de los transportistas y la correcta manipulación de los residuos).

El almacenamiento de los materiales o productos de construcción en la obra debe tener un emplazamiento seguro y que facilite su manejo para reducir el vandalismo y la rotura de piezas.

Deben tomarse medidas para minimizar la generación de residuos en obra durante el suministro, el acopio de materiales y durante la ejecución de la obra. Para ello se solicitará a los proveedores que realicen sus suministros con la menor cantidad posible de embalaje y embases, sin menoscabo de la calidad de los productos. Prever el acopio de los materiales fuera de zonas de tránsito de la obra, de forma que permanezcan bien embalados y protegidos hasta el momento de su utilización, con el fin de evitar residuos procedentes de la rotura de piezas.

Deben separarse los residuos a medida que son generados para que no se mezclen con otros y resulten contaminados. No deben colocarse residuos apilados y mal protegidos alrededor de la obra para evitar tropiezos y accidentes.

Las excavaciones se ajustarán a las dimensiones especificadas en proyecto.

En cuanto a los materiales, se deberán replantear en obra y comprobar la cantidad a emplear previo suministro para generar el menor volumen de residuos.

Los materiales bituminosos se pedirán en rollos, lo más ajustadas posible, a las dimensiones necesarias para evitar sobrantes. Antes de su colocación, se planificará su disposición para proceder a la apertura del menor número de rollos.

En la ejecución de revestimientos de yeso, se recomienda la disposición de un contenedor específico para la acumulación de grandes cantidades de pasta que puedan contaminar los residuos pétreos.

En cuanto a la obra de fábrica y pequeños elementos, estos deben utilizarse en piezas completas; los recortes se reutilizarán para solucionar detalles que deban resolverse con piezas pequeñas, evitando de este modo la rotura de nuevas piezas. Para facilitar esta tarea es conveniente delimitar un área donde almacenar estas piezas que luego serán reutilizadas.

Los restos procedentes del lavado de las cubas del suministro de hormigón serán considerados como residuos.

Los residuos especiales tales como aceites, pinturas y productos químicos, deben separarse y guardarse en contenedor seguro o en zona reservada y cerrada. Se prestará especial atención al derrame o vertido de productos químicos (por ejemplo, líquidos de batería) o aceites usados en la maquinaria de obra. Igualmente, se deberá evitar el derrame de lodos o residuos procedentes del lavado de la maquinaria que, frecuentemente, pueden contener también disolventes, grasas y aceites.

En el caso en que se adopten otras medidas de minimización de residuos, se deberá informar, de forma fehaciente, a la Dirección Facultativa para su conocimiento y aprobación, sin que estas supongan menoscabo de la calidad de la ejecución.

Las actividades de valorización de residuos en obra, se ajustarán a lo establecido en el proyecto de obra. En particular, la dirección facultativa de la obra deberá aprobar los medios previstos para dicha valorización in situ.

En las obras de demolición, deberá primarse los trabajos de deconstrucción sobre los de demolición indiscriminada. En el caso en que los residuos generados sean reutilizables, se tratarán con cuidado para no deteriorarlos y almacenarlos en lugar seguro evitando que se mezclen con otros residuos.

En el caso de los áridos reciclados obtenidos como producto de una operación de valorización de residuos de construcción y demolición deberán cumplir los requisitos técnicos y legales para el uso a que se destinen.

Las tierras superficiales que puedan utilizarse para jardinería, se retirarán con cuidado y almacenarán evitando la humedad excesiva y su contaminación.

Los residuos que contengan amianto deberán cumplir el Real Decreto 108/1991, así como la legislación laboral correspondiente. La determinación de residuos peligrosos se hará según la Orden MAM/304/2002.

Cuando se generen residuos clasificados como peligrosos, de acuerdo con lo establecido en la Orden MAM/304/2002, de 8 de febrero, el Poseedor (constructor) deberá separarlos respecto a los no peligrosos, acopiándolos por separado e identificando claramente el tipo de residuo y su fecha de almacenaje, ya que los residuos peligrosos no podrán ser almacenados más de seis meses en la obra.

Asimismo, los residuos de carácter urbano generados en la obra, serán gestionados según los preceptos marcados por la legislación y autoridades municipales.

- **Prescripción en cuanto al almacenamiento en la obra**

Se dispondrán los contenedores más adecuados para cada tipo de residuo.

Los contenedores, sacos, depósitos y demás recipientes de almacenaje y transporte de los diversos residuos deben estar etiquetados debidamente. Estas etiquetas tendrán el tamaño y disposición adecuada, de forma que sean visibles, inteligibles y duraderas, esto es, capaces de soportar el deterioro de los agentes atmosféricos y el paso del tiempo. Las etiquetas deben informar sobre qué materiales pueden, o no, almacenarse en cada recipiente. La información debe ser clara y comprensible y facilitar la correcta separación de cada residuo. En los mismos debe figurar aquella información que se detalla en la correspondiente reglamentación de la Comunidad Autónoma, así como las ordenanzas municipales. El responsable de la obra a la que presta servicio el contenedor adoptará las medidas necesarias para evitar el depósito de residuos ajenos a la misma. Los contenedores permanecerán cerrados o cubiertos, al menos, fuera del horario de trabajo, para evitar el depósito de residuos ajenos a las obras a la que prestan servicio.

Una vez alcanzado el volumen máximo admisible para el saco o contenedor, el productor del residuo tapaná el mismo y solicitará, de forma inmediata, al transportista autorizado, su retirada. El productor deberá proceder a la limpieza del espacio ocupado por el contenedor o saco al efectuar las sustituciones o retirada de los mismos. Los transportistas de tierras deberán proceder a la limpieza de la vía afectada, en el supuesto de que la vía pública se ensucie a consecuencia de las operaciones de carga y transporte.

- **Prescripción en cuanto al control documental de la gestión**

El poseedor deberá entregar al productor los certificados y la documentación acreditativa de la gestión de residuos.

Para aquellos residuos que sean reutilizados en otras obras, se deberá aportar evidencia documental del destino final.

El gestor de los residuos deberá extender al poseedor o al gestor que le entregue residuos de construcción y demolición, los certificados acreditativos de la gestión de los residuos recibidos, especificando el productor y, en su caso, el número de licencia de la obra de procedencia. Cuando se trate de un gestor que lleve a cabo una operación exclusivamente de recogida, almacenamiento, transferencia o transporte, deberá además transmitir al poseedor o gestor que le entregó los residuos, los certificados de la operación de valorización o de eliminación subsiguiente a que fueron destinados los residuos.

Tanto el productor como el poseedor deberán mantener la documentación correspondiente a cada año natural durante los cinco años siguientes.

Zaragoza, agosto de 2019

Los arquitectos **THEMOLINO PROYECTOS SLP**



ANDRÉS NAVARRO BORQUE

SERGI PARÍS DEL PINO

7 ANEJO I. RELACIÓN DE NORMATIVA TÉCNICA DE APLICACIÓN EN LOS PROYECTOS Y EN LA EJECUCIÓN DE OBRAS

En este apartado se incluye una relación no exhaustiva de la normativa técnica de aplicación a la redacción de proyectos y a la ejecución de obras de edificación. Esta relación se ha estructurado en dos partes, normativa de Unidades de obra y normativa de Productos. A su vez la relación de normativa de Unidades de obra se subdivide en normativa de carácter general, normativa de cimentación y estructuras y normativa de instalaciones

- **NORMATIVA DE CARÁCTER GENERAL**

Ordenación de la edificación

Ley 38/1999, de 5-NOV, de la Jefatura del Estado
BOE. 6-11-99

Real Decreto 314/2006. 17/03/2006. Ministerio de la Vivienda. Código Técnico de la Edificación. BOE 28/03/2006.

Real Decreto 1371/2007. 19/10/2007. Ministerio de la Vivienda. Aprueba el Documento Básico "DB-HR Protección frente al ruido" del Código Técnico de la Edificación y modifica el Real Decreto 314/2006, de 17 de marzo, por el que se aprobaba el Código Técnico de la Edificación. BOE 23/10/2007.

Orden VIV/984/2009. 15/04/2009. Ministerio de la Vivienda. Modifica determinados documentos básicos del Código Técnico de la Edificación aprobados por el Real Decreto 314/2006, de 17 de marzo, y el Real Decreto 1371/2007, de 19 de octubre. BOE 23/04/2009.

Real Decreto 173/2010. 19/02/2010. Ministerio de la Vivienda. Se modifica el Código Técnico de la Edificación, aprobado por el Real Decreto 314/2006, de 17 de marzo, en materia de accesibilidad y no discriminación de las personas con discapacidad. BOE 11/03/2010.

Real Decreto 105/2008. 01/02/2008. Ministerio de la Presidencia. Regula la producción y gestión de los residuos de construcción y demolición. BOE 13/02/2008.

Ley 10/1998. 21/04/1998. Jefatura del Estado. Ley de Residuos. Deroga: Ley 42/75, Ley 20/86, y Arts. 50, 51 y 56 del R.D.833/1988. Modificada por: Ley 24/2001, Ley 16/2002, Ley 62/2003. BOE 22/04/1998.

Directiva 2006/21/CE del Parlamento Europeo y del Consejo de 15 de marzo de 2006 sobre la gestión de los residuos de industrias extractivas y por la que se modifica la Directiva 2004/35/CE. Diario Oficial de la Unión Europea 11/04/2006.

Real Decreto 1304/2009. 31/07/2009. Ministerio de Medio Ambiente. Modifica el Real Decreto 1481/2001, de 27 de diciembre, por el que se regula la eliminación de residuos mediante depósito en vertedero. BOE 01/08/2009.

Real Decreto 1481/2001, de 27 de diciembre, por el que se regula la eliminación de residuos mediante depósito en vertedero. BOE 29/01/2002.

Orden 09/06/1971. Ministerio de la Vivienda. Normas sobre el Libro de Órdenes y Asistencias en obras de edificación. BOE 17/06/1971.

Decreto 462/1971. 11/03/1971. Ministerio de la Vivienda. Normas sobre redacción de proyectos y dirección de obras de edificación. BOE 24/03/1971.
*Desarrollada por Orden 9-6-1971.

Orden 19/05/1970. Ministerio de la Vivienda. Libro de Órdenes y Visitas en Viviendas de Protección Oficial. BOE 26/05/1970.

Ley 28/2005. 26/12/2005. Jefatura del Estado. Medidas sanitarias frente al tabaquismo y reguladora de la venta, el suministro, el consumo y la publicidad de los productos del tabaco. BOE 27/12/2005.

Real Decreto 865/2003. 04/07/2003. Ministerio de Sanidad y Consumo. Establece los criterios higiénico-sanitarios para la prevención y control de la legionelosis. BOE 18/07/2003.

Real Decreto 3484/2000. 29/12/2000. Presidencia de Gobierno. Normas de higiene para la elaboración, distribución y comercio de comidas preparadas. De aplicación en restaurantes y comedores colectivos. BOE 12/01/2001.

Real Decreto 2816/1982. 27/08/1982. Ministerio del Interior. Reglamento General de Policía de Espectáculos Públicos y Actividades Recreativas. BOE 06/11/1982.

Decreto 2414/1961. 30/11/1961. Presidencia de Gobierno. Reglamento de Industrias molestas, insalubres, nocivas y peligrosas. BOE 07/12/1961. Derogado por la ley 34/2007. Aunque mantendrá su vigencia en aquellas comunidades y ciudades autónomas que no tengan normativa aprobada en la materia, en tanto no se dicte dicha normativa.

Orden 15/03/1963. Ministerio de la Gobernación. Instrucciones complementarias al Reglamento Regulador de Industrias Molestas, Insalubres, nocivas y peligrosas, aprobado por Decreto 2414/1961. BOE 02/04/1963. Derogada por la ley 34/2007. Aunque mantendrá su vigencia en aquellas comunidades y ciudades autónomas que no tengan normativa aprobada en la materia, en tanto no se dicte dicha normativa.

Ley 34/2007. 15/11/2007. Jefatura del Estado. Ley de calidad del aire y protección de la atmósfera. BOE 16/11/2007.

Ley 6/2010. 24/03/2010. Jefatura del Estado. Modificación del texto refundido de la Ley de Evaluación de Impacto Ambiental de proyectos, aprobado por el Real Decreto Legislativo 1/2008, de 11 de enero. BOE 25/03/2010.

Real Decreto Ley 1/2008. 11/01/2008. Ministerio de Medio Ambiente. Texto refundido de la Ley de Evaluación de Impacto Ambiental de proyectos. Deroga: R.D.L.1302/1986; R.D.L.9/2000; Ley 6/2001. BOE 26/01/2008.

Orden 31/03/1980. Ministerio de Comercio y Turismo. Modifica la Orden de 25-9-79 (BOE 20/10/1979), sobre prevención de incendios en alojamientos turísticos. BOE 10/04/1980.

Real Decreto 355/1980. 25/01/1980. Ministerio de Obras Públicas. Reserva y situación de las Viviendas de Protección Oficial destinadas a minusválidos. BOE 28/02/1980.

Real Decreto 3148/1978. 10/11/1978. Ministerio de Obras Públicas. Desarrollo del Real Decreto-Ley 31/1978 (BOE 08/11/1978), de 31 de octubre, sobre construcción, financiación, uso, conservación y aprovechamiento de Viviendas de Protección Oficial. BOE 16/01/1979.

Real Decreto 505/2007. 20/04/2007. Ministerio de la Presidencia. Aprueba las condiciones básicas de accesibilidad y no discriminación de las personas con discapacidad para el acceso y utilización de los espacios públicos urbanizados y edificaciones. BOE 11/05/2007. Modificado por el Real Decreto 173/2010, de 19 de febrero, por el que se modifica el Código Técnico de la Edificación, aprobado por el Real Decreto 314/2006, de 17 de marzo, en materia de accesibilidad y no discriminación de las personas con discapacidad.

Orden PRE/446/2008. 20/02/2008. Ministerio de la Presidencia. Se determinan las especificaciones y características técnicas de las condiciones y criterios de accesibilidad y no discriminación establecidos en el Real Decreto 366/2007, de 16 de marzo. BOE 25/02/2008.

Ley 51/2003. 02/12/2003. Jefatura del Estado. Ley de igualdad de oportunidades, no discriminación y accesibilidad universal de las personas con discapacidad. BOE 03/12/2003.

Real Decreto 1513/2005. 16/12/2005. Ministerio de la Presidencia. Desarrolla la Ley 37/2003, de 17 de noviembre, del Ruido, en lo referente a la evaluación y gestión del ruido ambiental. BOE 17/12/2005.

Ley 37/2003. 17/11/2003. Jefatura del Estado. Ley del Ruido. *Desarrollada por Real Decreto 1513/2005. BOE 18/11/2003.

Real Decreto 1367/2007. 19/10/2007. Ministerio de la Presidencia. Desarrolla la Ley 37/2003, de 17 de noviembre, del Ruido, en lo referente a zonificación acústica, objetivos de calidad y emisiones acústicas. BOE 23/10/2007.

Contaminación acústica. Real Decreto 1513/2005, de 16 diciembre, por el que se desarrolla la Ley 37/2003, de 17 de noviembre, del Ruido, en lo referente a la evaluación y gestión del ruido ambiental. BOE 17-12-05.

Notas Técnica de Prevención, elaboradas por el Instituto Nacional de Seguridad e Higiene en el Trabajo del Ministerio de Trabajo e Inmigración, relacionadas con el amianto, escombros, máquinas para movimiento de tierras, zanjas, ergonomía y construcción.

- **NORMATIVA DE CIMENTACIÓN Y ESTRUCTURAS**

Norma de Construcción Sismorresistente: parte General y Edificación. NCSE-02. Real Decreto 997/2002, de 27 de septiembre, del Ministerio de Fomento. (Deroga la NCSE-94. Es de aplicación obligatoria a partir del 11 de octubre de 2004) BOE 11-10-02.

Real Decreto 1247/2008. 18/07/2008. Ministerio de la Presidencia. Aprueba la Instrucción de Hormigón Estructural (EHE-08). BOE 22/08/2008.

Armaduras activas de acero para hormigón pretensado.

BOE 305. 21.12.85. Real Decreto 2365/1985, de 20 de noviembre, del Mº de Industria y Energía.

ORDEN de 21 de noviembre de 2001 por la que se establecen los criterios para la realización del control de producción de los hormigones fabricados en central. BOE 28/12/2001.

Fabricación y empleo de elementos resistentes para pisos y cubiertas.

Real Decreto 1630/1980, de 18-JUL, de la Presidencia del Gobierno. BOE 8-08-80

Modificado por:

Modificación de fichas técnicas a que se refiere el Real Decreto anterior sobre autorización de uso para la fabricación y empleo de elementos resistentes de pisos y cubiertas

Orden de 29-11-89, del Ministerio de Obras Públicas y Urbanismo. BOE 16-12-89.

Modificación. Resolución de 6 de noviembre de 2002. BOE 2-12-02.

Actualización de las fichas de autorización de uso de sistemas de forjados. Resolución de 30-01-97, del Ministerio de Fomento. BOE 6-03-97.

- **NORMATIVA DE INSTALACIONES**

Pliego de prescripciones técnicas generales para tuberías de abastecimiento de agua.

BOE 236. 02.10.74. Orden de 28 de julio de 1974 del Mº de Obras Públicas y Urbanismo.

BOE 237. 03.10.74.

BOE 260. 30.10.74. Corrección de errores.

Orden ITC/279/2008. 31/01/2008. Ministerio de Industria, Turismo y Comercio. Regula el control metrológico del Estado de los contadores de agua fría, tipos A y B. BOE 12/02/2008.

Real Decreto 140/2003, de 7 de febrero, establece los criterios sanitarios de la calidad del agua de consumo humano. Ministerio de la Presidencia. BOE 21-2-03. Corrección de errores BOE 4-3-03 (incorporada en el texto de la disposición). (Deroga el Real Decreto 1138/1990, de 14 de septiembre).

Real Decreto 2116/1998. 02/10/1998. Ministerio de Medio Ambiente. BOE 20/10/1998. Modifica el Real Decreto 509/1996, de desarrollo del Real Decreto-ley 11/1995, que establece las normas aplicables de tratamiento de aguas residuales urbanas.

Real Decreto 509/1996. 15/03/1996. Ministerio de Obras Públicas. Desarrolla el Real Decreto-ley 11/1995, de 28-12-1995, por el que se establecen las normas aplicables al tratamiento de las aguas residuales urbanas. BOE 29/03/1996. *Modificado por R.D. 2116/98.

Real Decreto Ley 11/1995. 28/12/1995. Jefatura del Estado. Normas aplicables al tratamiento de aguas residuales urbanas. BOE 30/12/199. *Desarrollado por R.D. 509/96. 5.

Orden 15/09/1986. Ministerio de Obras Públicas. Pliego de Prescripciones Técnicas Generales para las tuberías de saneamiento de poblaciones. BOE 23/09/1986.

Reglamento de aparatos de elevación y manutención de los mismos (sólo están vigentes los artículos 10 a 15, 19 y 23). Real Decreto 2291/1985, de 8-11, del Ministerio de Industria y Energía. BOE 11-12-85.

Real Decreto 560/2010. 07/05/2010. Ministerio de Industria, Turismo y Comercio. Modifica diversas normas reglamentarias en materia de seguridad industrial para adecuarlas a la Ley 17/2009, de 23-11-2009, sobre el libre acceso a las actividades de servicios y su ejercicio y a la Ley 25/2009, de 22-12-2009. BOE 22/05/2010.

Modifica: R.D.3099/77, R.D.2291/85, R.D.1942/93, R.D.2085/94, R.D.2201/95, R.D.1427/94, R.D.842/02, R.D. 836/03, R.D.837/03, R.D.2267/04, R.D.919/06, R.D.223/08, R.D.2060/08. *Deroga: O.25-10-79, O.3-8-79, O.30-6-80.

Instrucción técnica complementaria ITC-MIE-AEM 1, referente a ascensores electromecánicos. Orden de 23-09-87, del Ministerio de Industria y Energía. BOE 6-10-87. Corrección errores: 12-05-88.

Modificada por:

Modificación de la ITC-MIE-AEM 1, referente a ascensores electromecánicos.

Orden de 12-09-91, del Ministerio de Industria, Comercio y Turismo. BOE 17-09-91. Corrección errores: 12-10-91.

Prescripciones técnicas no previstas en la ITC-MIE-AEM 1, del Reglamento de aparatos de elevación y manutención de los mismos
Resolución de 27-04-92, de la Dirección General de Política Tecnológica del Ministerio de Industria, Comercio y Turismo. BOE 15-05-92.

Disposiciones de aplicación de la Directiva del Parlamento Europeo y del Consejo 95/16/CE, sobre ascensores. Real Decreto 1314/1997 de 1-08-97, del Ministerio de Industria y Energía. BOE 30-09-97. Corrección errores: 28-07-98.

Real Decreto 1644/2008. 10/10/2008. Ministerio de la Presidencia. Normas para la comercialización y puesta en servicio de las máquinas. BOE 11/10/2008. Modifica el R.D. 1314/1997, sobre ascensores. Deroga Reglamento de aparatos elevadores para obras (Orden 23-5-1977).

Autorización para la instalación de ascensores sin cuarto de máquinas. Resolución de 3 de abril de 1997, Dirección General Tecnología y Seguridad Industrial. BOE 23 -4-97.

Autorización de la instalación de ascensores con máquinas en foso.

BOE 230. 25.09.98. Resolución de 10 de septiembre de 1998, del Mº de Industria y Energía.

Instrucción Técnica Complementaria ITC-MIE-AEM-2 del Reglamento de aparatos de elevación y manutención, referente a grúas torre para obras u otras aplicaciones. Real Decreto 836/2003, de 27 de junio, del Ministerio de Ciencia y Tecnología. BOE 17-7-03. BOE 23-1-04. Corrección de errores.

Instrucción Técnica Complementaria ITC MIE-AEM 4 del Reglamento de Aparatos de Elevación y Manutención referentes a Grúas móviles autopropulsadas, Real Decreto 837/2003, de 27 de junio, del Ministerio de Ciencia y Tecnología. BOE 17-7-03.

Prescripciones para el incremento de la seguridad del parque de ascensores existente. Real Decreto 57/2005, de 21 de enero, del Ministerio de Industria, Comercio y Turismo. BOE 4-2-05.

Delimitación del Servicio Telefónico Básico. Real Decreto 1647/1994, de 22 de julio del MOPTMA BOE 7 -9-94.

Especificaciones técnicas del Punto de Conexión de Red Telefónica e Instalaciones Privadas. Real Decreto 2304/1994, de 2 de diciembre del MOPTMA BOE 22 -12-94.

Infraestructuras comunes en los edificios para el acceso a los servicios de telecomunicaciones. Real Decreto Ley 1/1998, de 27 de febrero, de la Jefatura del Estado. BOE 28-FEB-98.

Ley General de Telecomunicaciones. LEY 11/1998, de 24 de abril. (Ley derogada por la Ley 32/2003, de 3 de noviembre, General de Telecomunicaciones; excepto sus disposiciones adicionales quinta, sexta y séptima, y sus disposiciones transitorias sexta, séptima y duodécima).

Instalación de inmuebles de sistemas de distribución de la señal de televisión por cable. Decreto 1306/1974, de 2 de mayo, de la Presidencia del Gobierno. BOE 116. 15-05-74.

Regulación del derecho a instalar en el exterior de los inmuebles las antenas de las estaciones radioeléctricas de aficionados. Ley 19/1983, de 16 de noviembre, de la Jefatura del Estado. BOE 283. 26-11-83.

Especificaciones técnicas del punto de terminación de red de la red telefónica conmutada y los requisitos mínimos de conexión de las instalaciones privadas de abonado. Real Decreto 2304/1994, de 2 de diciembre, del Mº de Obras Públicas, Transportes y Medio Ambiente. BOE 305. 22.12.94.

Reglamento de condiciones de protección del dominio público radioeléctrico, restricciones a las emisiones radioeléctricas y medidas de protección sanitaria frente a emisiones radioeléctricas. Real Decreto 1066/2001, de 28 de septiembre, del Ministerio de la Presidencia. BOE 29-9-01. Corrección de errores BOE 26-10-01.

Ley General de Telecomunicaciones. Ley 32/2003, de 3 de noviembre BOE 264 corrección de errores. BOE 68, de 19-03-2004.

Reglamento Regulator de las infraestructuras comunes de Telecomunicaciones para el acceso a los servicios de telecomunicación en el interior de los edificios y de la actividad de la instalación de equipos y sistemas de telecomunicaciones. Real Decreto 401/2003, de 4 de abril del Mº de Ciencia y Tecnología. BOE 14-5-03.

Desarrollo del Reglamento regulador de las infraestructuras comunes de telecomunicación para el acceso a los servicios de telecomunicación en el interior de los edificios y la actividad de instalación de equipos y sistemas de telecomunicaciones, aprobado por Real Decreto 401/2003, de 4 de abril. Orden CTE/1296/2003, de 14 de mayo, del Ministerio de Ciencia y Tecnología. BOE 27-5-03.

Establece el procedimiento a seguir en las instalaciones colectivas de recepción de televisión en el proceso de su adecuación para la recepción de la televisión digital terrestre y se modifican determinados aspectos administrativos y técnicos de las infraestructuras comunes de telecomunicación en el interior de los edificios. Orden ITC/1077/2006, de 6 de abril, del Ministerio de Industria, Turismo y Comercio. BOE 13-4-06.

ORDEN ITC/1142/2010, de 29 de abril, por la que se desarrolla el Reglamento regulador de la actividad de instalación y mantenimiento de equipos y sistemas de telecomunicación, aprobado por el Real Decreto 244/2010, de 5 de marzo.

Real Decreto 47/2007. 19/01/2007. Presidencia de Gobierno. Procedimiento básico para la certificación de eficiencia energética de edificios de nueva construcción. BOE 31/01/2007.

Orden ITC/71/2007. 22/01/2007. Ministerio de Industria, Turismo y Comercio. Modifica el anexo de la Orden de 28 de julio de 1980, por la que se aprueban las normas e instrucciones técnicas complementarias para la homologación de paneles solares. BOE 26/01/2007.

Orden ITC/2761/2008. 26/09/2008. Ministerio de Industria, Turismo y Comercio. Se amplía el plazo establecido en la disposición transitoria segunda de la Orden ITC/71/2007, que modifica el anexo de la Orden de 28 de julio de 1980, por la que se aprueban las normas e ITCs para homologación de paneles solares. BOE 03/10/2008.

Real Decreto 1027/2007. 20/07/2007. Ministerio de la Presidencia. Reglamento de Instalaciones Térmicas en los Edificios (RITE). BOE 29/08/2007.

Real Decreto 1826/2009. 27/11/2009. Ministerio de la Presidencia. Modifica el Reglamento de Instalaciones Térmicas en los Edificios (RITE), aprobado por Real Decreto 1027/2007, de 20 de julio. BOE 11/12/2009.

Reglamento de Instalaciones Térmicas en los Edificios.- Corrección de errores del Real Decreto 1826/2009, de 27 de noviembre, por el que se modifica el Reglamento de Instalaciones Térmicas en los Edificios, aprobado por Real Decreto 1027/2007, de 20 de julio. BOE 25-5-10.

Real Decreto 2060/2008. 12/12/2008. Ministerio de Industria, Turismo y Comercio. Aprueba el Reglamento de equipos a presión y sus instrucciones técnicas complementarias. BOE 05/02/2009.

Instrucciones técnicas complementarias del Reglamento de Aparatos que Utilizan Gas como Combustible. Orden de 7 de junio de 1988 del Mº de Industria y Energía BOE 20 -6-88.

Modificación MIE-AG 1, 2. BOE 29 -11-88

Publicación ITC-MIE-AG10, 15, 16, 18 y 20. BOE 27 -12-88

Disposiciones de aplicación de la Directiva del Consejo de las Comunidades Europeas sobre aparatos de Gas. Real Decreto 1428/1992, de 27 de Noviembre, del Mº de Industria, Comercio y Turismo. BOE 5 -12-92.

Corrección de errores BOE 23-1-93 y BOE 27-1-93.

Modificación. BOE 27-3-98

Modificación de los puntos 5.1 y 6.1 del reglamento de redes y acometidas de combustibles gaseosos e Instrucciones "MIG".

Orden de 26-10-83, del Ministerio de Industria y Energía. BOE 8-11-83.

Corrección errores: 23-07-84

Modificación de las Instrucciones técnicas complementarias ITC-MIG-5.1, 5.2, 5.5 y 6.2 del Reglamento de redes y acometidas de combustibles gaseosos.

Orden de 6-07-84, del Ministerio de Industria y Energía. BOE. 23-07-84.

Modificación del apartado 3.2.1 de la Instrucción técnica complementaria ITC- MIG 5.1. Orden de 9-03-94, del Ministerio de Industria y Energía. BOE 21-03-94.

Modificación de la Instrucción técnica complementaria ITC- MIG-R 7.1 y ITC-MIG-R 7.2 del Reglamento de redes y acometidas de combustibles gaseosos.

Orden de 29-05-98, del Ministerio de Industria y Energía. BOE 11-06-98.

Instrucción técnica complementaria MI-IP 03 "Instalaciones petrolíferas para uso propio". Real Decreto 1427/1997, de 15-09, del Ministerio de Industria y Energía. BOE 23-10-97.

Corrección errores: 24-01-98

Modificada por:

Modificación del Reglamento de instalaciones petrolíferas, aprobado por R.D. 2085/1994, de 20-10, y las Instrucciones Técnicas complementarias MI-IP-03, aprobadas por el R.D. 1427/1997, de 15-09, y MI-IP-04, aprobada por el R.D. 2201/1995, de 28-12.

Real Decreto 1523/1999, de 1-10, del Ministerio de Industria y Energía. BOE 22-10-99.

Reglamento de seguridad para plantas e instalaciones frigoríficas.

BOE 291. 06.12.77. Real Decreto 3099/1977, de 8 de septiembre, del Mº de Industria y Energía.

BOE 9. 11.01.78. Corrección de errores.

BOE 57. 07.03.79. Modificación art. 3º, 28º, 29º, 30º, 31º y Disp. Adicional 3º.

BOE 101. 28.04.81. Modificación art. 28º, 29º y 30º.

Instrucciones complementarias MI-IF con arreglo a lo dispuesto en el reglamento de seguridad para plantas e instalaciones frigoríficas.

BOE 29. 03.02.78. Orden de 24 de enero de 1978, del Mº de Industria y Energía.

BOE 112. 10.05.79. Modificación MI-IF 007 y 014.

BOE 251. 18.10.80. Modificación MI-IF 013 y 014.

BOE 291. 05.12.87. Modificación N MI-IF 004.

BOE 276. 17.11.92. Modificación MI-IF 005.

BOE 288. 02.12.94. Modificación MI-IF 002, 004, 009 y 010.

BOE 114. 10.05.96. Modificación MI-IF 002, 004, 008, 009 y 010.

BOE 60. 11.03.97. Modificación Tabla I MI-IF 004.

BOE 10. 12.01.99. Modificación MI-IF 002, MI-IF 004 y MI-IF 009.

Especificaciones de las exigencias técnicas que deben cumplir los sistemas solares para agua caliente y climatización.

BOE 99. 25.04.81. Orden de 9 de abril de 1981, del Mº de Industria y Energía.

BOE 55. 05.03.82. Prórroga de plazo.

Combustibles gaseosos. Real Decreto 919/2006, de 28 de julio, por el que se aprueba el Reglamento técnico de distribución y utilización de combustibles gaseosos y sus Instrucciones Técnicas Complementarias ICG 01 a 11. BOE 4-9-06. (Deroga, entre otros, el Decreto 1853/1993, de 22 de octubre, Reglamento de instalaciones de gas en locales destinados a usos domésticos, colectivos o comerciales)

Real Decreto 1523/1999. 01/10/1999. Ministerio de Industria y Energía. BOE 22/10/1999. Modifica el Reglamento de instalaciones petrolíferas, aprobado por Real Decreto 2085/1994, y las ITC MI-IP03, aprobada por Real Decreto 1427/1997 e ITC MI-IP04, aprobada por el Real Decreto 2201/1995.

Real Decreto 1427/1997. 15/09/1997. Ministerio de Industria y Energía. BOE 23/10/1997. Aprueba la instrucción técnica complementaria MI-IP 03 «Instalaciones petrolíferas para uso propio». *Modificado por Real Decreto 1523/1999, de 1 de octubre.

Real Decreto 2201/1995. 28/12/1996. Ministerio de Industria y Energía. Instrucción Técnica Complementaria MI-IP 04 «Instalaciones fijas para distribución al por menor de carburantes y combustibles petrolíferos en instalaciones de venta al público». BOE 16/02/1996. Corrección de errores. BOE 1-4-96; *Modificado por Real Decreto 1523/1999, de 1 de octubre.

Ley del Sector Eléctrico. Ley 54/1997, de 27 de noviembre. BOE 28-11-97.

Modificación. Real Decreto-Ley 2/2001, de 2 de febrero. BOE 3-2-01

Autorización para el empleo de sistemas de instalaciones con conductores aislados bajo canales protectores de material plástico. Resolución de 18-01-88, de la Dirección General de Innovación Industrial. BOE 19-02-88.

Reglamento sobre condiciones técnicas y garantías de seguridad en centrales eléctricas y centros de transformación.

BOE 288. 1.12.82. Real Decreto 3275/1982, de 12 de noviembre, del Mº de Industria y Energía.

BOE 15. 18.01.83. Corrección de errores.

BOE 152. 26.06.84. Modificación.

BOE 01-08-84. Modificación.

Instrucciones técnicas complementarias MIE-RAT del reglamento anterior.

BOE 183. 1.08.84. Orden de 6 de julio de 1984, del Mº de Industria y Energía.

BOE 256. 25.10.84. Modificación de MIE-RAT 20.

BOE 291. 5.12.87. Modificación de las MIE-RAT 13 y MIE-RAT 14.

BOE 54. 3.03.88. Corrección de errores.

BOE 160. 5.07.88. Modificación de las MIE-RAT 01, 02, 07, 08, 09, 15, 16, 17 y 18.

BOE 237. 3.10.88. Corrección de erratas.

BOE 5. 5.01.96. Modificación de MIE-RAT 02.

BOE 47. 23.02.96. Corrección de errores.

BOE 72. 24.03.00. Modificación de 01, 02, 06, 14, 15, 16, 17, 18 y 19 (Orden de 10 de marzo de 2000 del Mº de Industria y Energía).

BOE 250. 18.10.00. Corrección de errores.

Energía eléctrica. Transporte, distribución, comercialización, suministro y autorización de instalaciones. Real Decreto 1955/2000, de 1 de diciembre. BOE 27-12-00.

Corrección de errores. BOE 13-3-01

Baremos para la determinación del factor de potencia en instalaciones de potencia contratada no superior a 50 KW. BOE 207. 29.08.79. Resolución del 17 de agosto de 1979, de la Dirección General de la Energía, del Mº de Industria y Energía.

Suministro de energía eléctrica a los polígonos urbanizados por el Mº de la Vivienda. BOE 83. 06.04.72. Orden de 18 de marzo de 1972, del Mº de Industria.

Regulación de las actividades de transportes, distribución, comercialización, suministro y procedimientos de autorización de las instalaciones eléctricas.

BOE 310. 27.12.00 Real Decreto 1955/2000, de 1 de diciembre, del Mº de Economía.

Modificación de determinadas disposiciones relativas al sector eléctrico. Real Decreto 1454/2005, de 2 de diciembre, por el que se modifican determinadas disposiciones relativas al sector eléctrico.

Real Decreto 1110/2007. 24/08/2007. Ministerio de Industria, Turismo y Comercio. Aprueba el Reglamento unificado de puntos de medida del sistema eléctrico. BOE 18/09/2007.

Reglamento Electrotécnico para Baja Tensión y sus Instrucciones Técnicas Complementarias (ITC) BT 01 a BT 51. Real Decreto 842/2002, de 2 de agosto. BOE 18-9-02.

Orden 31/03/1980. Ministerio de Comercio y Turismo. Modifica la Orden de 25-9-79, sobre prevención de incendios en alojamientos turísticos. BOE 10/04/1980.

Orden 25/09/1979. Ministerio de Comercio y Turismo. Prevención de incendios en alojamientos turísticos. BOE 20/10/1979. *Modificada por: Orden 31-3-80 y Circular 10-4-80.

Reglamento de instalaciones de protección contra incendios. Real Decreto 1942/1993, de 5-11, del Ministerio de Industria y Energía. BOE 14-DIC-93. Corrección de errores: 7-05-94 * Modificado por la Orden de 16-04-98 * véase también RD 2267/2004.

Normas de procedimiento y desarrollo del Real Decreto 1942/1993, de 5-NOV, por el que se aprueba el Reglamento de instalaciones de protección contra incendios y se revisa el anexo I y los apéndices del mismo. Orden, de 16-04-98, del Ministerio de Industria y Energía. BOE 28-04-98.

Real Decreto 2267/2004. 03/12/2004. Ministerio de Industria, Turismo y Comercio. Aprueba el Reglamento de seguridad contra incendios en los establecimientos industriales. BOE 17/12/2004.

Real Decreto 903/1987. 10/07/1987. Ministerio de Industria. Modifica el R.D. 1428/1986, de 13 de junio, sobre prohibición de instalación de pararrayos radiactivos y legalización o retirada de los ya instalados. BOE 11/07/1987.

Protección operacional de los trabajadores externos con riesgo de exposición a radiaciones ionizantes por intervención en zona controlada. BOE 91. 16.04.97. Real Decreto 413/1997, de 21 de marzo, del Mº de la Presidencia. BOE 238. 04.10.97. Creación del Registro de Empresas Externas. Resolución de 16 de julio de 1997, del Consejo de Seguridad Nuclear.

Reglamento sobre protección sanitaria contra radiaciones ionizantes. Real Decreto 783/2001, de 6 de julio, por el que se aprueba el Reglamento sobre protección sanitaria contra radiaciones ionizantes.

Reglamento de almacenamiento de productos químicos. Real Decreto 379/2001, de 6 de abril, del Ministerio de Ciencia y Tecnología. BOE 10-5-01.

Reglamento de condiciones de protección del dominio público radioeléctrico, restricciones a las emisiones radioeléctricas y medidas de protección sanitaria frente a emisiones radioeléctricas. Real Decreto 1066/2001, de 28 de septiembre, del Ministerio de la Presidencia. BOE 29-9-01. Corrección de errores BOE 26-10-01.

Real Decreto 1829/1999. 03/12/1999. Ministerio de Fomento. Aprueba el Reglamento por el que se regula la prestación de los servicios postales, en desarrollo de lo establecido en la Ley 24/1998, de 13-7-1998, del Servicio Postal Universal y de Liberalización de los Servicios Postales. Arts. 33, 34 y 37: Condiciones de los casilleros domiciliarios. BOE 31/12/1999.

Ley 38/1999. 05/11/1999. Jefatura del Estado. Ley de Ordenación de la Edificación. BOE 06/11/1999. *Ver Instrucción de 11-9-00: aclaración sobre Garantías notariales y registrales. *Modificada por Ley 53/02: anula seguro decenal para viviendas autopromovidas. *Modificada por Ley 24/01: acceso a servicios postales.

Real Decreto 379/2001. 06/04/2001. Ministerio de Ciencia y Tecnología. Reglamento de almacenamiento de productos químicos y sus Instrucciones Técnicas Complementarias MIE-APQ 1 a MIE-APQ 7. BOE 10/05/2001.

Real Decreto 1836/1999. 03/12/1999. Ministerio de Industria y Energía. Aprueba el Reglamento sobre instalaciones nucleares y radiactivas. BOE 31/12/1999.

Ley 21/1992. 16/07/1992. Jefatura del Estado. Ley de Industria. BOE 23/07/1992.

Real Decreto 1890/2008. 14/11/2008. Ministerio de Industria, Turismo y Comercio. Aprueba el Reglamento de eficiencia energética en instalaciones de alumbrado exterior y sus Instrucciones Técnicas Complementarias EA-01 a EA-07. BOE 19/11/2008. **Normativa de Productos**

Real Decreto 1220/2009. 17/07/2009. Ministerio de Industria, Turismo y Comercio. Se derogan diferentes disposiciones en materia de normalización y homologación de productos industriales. BOE 04/08/2009.

Real Decreto 442/2007. 03/04/2007. Ministerio de Industria, Turismo y Comercio. Deroga diferentes disposiciones en materia de normalización y homologación de productos industriales. BOE 01/05/2007.

Orden PRE/3796/2006. 11/12/2006. Ministerio de la Presidencia. Se modifican las referencias a normas UNE que figuran en el anexo al R.D. 1313/1988, por el que se declaraba obligatoria la homologación de los cementos para la fabricación de hormigones y morteros para todo tipo de obras y productos prefabricados. BOE 14/12/2006.

Resolución de 17/05/2010, de la Dirección General de Industria, por la que se amplían los anexos I, II y III de la Orden de 29 de noviembre de 2001, por la que se publican las referencias a las normas UNE que son transposición de normas armonizadas, así como el período de coexistencia y la entrada en vigor del marcado CE relativo a varias familias de productos de construcción. BOE 03/06/2010.

Resolución de 31 de agosto de 2010, de la Dirección General de Industria, por la que se amplían los anexos I, II y III de la Orden de 29 de noviembre de 2001, por la que se publican las referencias a las normas UNE que son transposición de normas armonizadas, así como el período de coexistencia y la entrada en vigor del marcado CE relativo a varias familias de productos de construcción. BOE 28/09/2010.

Real Decreto 110/2008. 01/02/2008. Ministerio de la Presidencia. Modifica el Real Decreto 312/2005, de 18 de marzo, por el que se aprueba la clasificación de los productos de construcción y de los elementos constructivos en función de sus propiedades de reacción y de resistencia frente al fuego. BOE 12/02/2008.

Real Decreto 110/2008. 01/02/2008. Ministerio de la Presidencia. Modifica el Real Decreto 312/2005, de 18 de marzo, por el que se aprueba la clasificación de los productos de construcción y de los elementos constructivos en función de sus propiedades de reacción y de resistencia frente al fuego. BOE 12/02/2008.

Real Decreto 956/2008. 06/06/2008. Ministerio de la Presidencia. Instrucción para la recepción de cementos. RC-08. BOE 19/06/2008.

Orden CTE/2276/2002. 04/09/2002. Ministerio de Ciencia y Tecnología. Establece la entrada en vigor del marcado CE relativo a determinados productos de construcción conforme al Documento de Idoneidad Técnica Europeo. BOE 17/09/2002.

Resolución 29/07/1999. Dirección General de Arquitectura y Vivienda. Aprueba las disposiciones reguladoras del sello INCE para hormigón preparado adaptadas a la "Instrucción de Hormigón Estructural (EHE)". BOE 15/09/1999.

Reglamento (UE) nº 305/2011 del Parlamento Europeo y del Consejo de 9 de marzo de 2011 por el que se establecen las condiciones armonizadas para la comercialización de productos de construcción y se deroga la Directiva 89/106/CEE del Consejo.

Real Decreto 1313/1988. 28/10/1988. Ministerio de Industria y Energía. Declara obligatoria la homologación de los cementos destinados a la fabricación de hormigones y morteros para todo tipo de obras y productos prefabricados. BOE 04/11/1988. Modificaciones: Orden 17-1-89, R.D. 605/2006, Orden PRE/3796/2006, de 11-12-06.

Orden 08/05/1984. Presidencia de Gobierno. Normas para utilización de espumas de urea-formol usadas como aislantes en la edificación, y su homologación. BOE 11/05/1984. Modificada por Orden 28/2/89.

Real Decreto 312/2005. 18/03/2005. Ministerio de la Presidencia. Aprueba la clasificación de los productos de construcción y de los elementos constructivos en función de sus propiedades de reacción y de resistencia frente al fuego. BOE 02/04/2005.

Normas sobre la utilización de las espumas de urea-formol usadas como aislantes en la edificación.

BOE 113. 11.05.84. Orden de 8 de mayo, de la Presidencia del Gobierno.

BOE 167. 13.07.84. Corrección de errores.

BOE 222. 16.09.87. Anulación la 6ª Disposición.

BOE 53; 03.03.89. Modificación.

Real Decreto 1314/1997. 01/08/1997. Ministerio de Industria y Energía. Disposiciones de aplicación de la Directiva del Parlamento Europeo y del Consejo 95/16/CE, sobre ascensores. BOE 30/09/1997.

Zaragoza, agosto de 2019

Los arquitectos **THEMOLINO PROYECTOS SLP**



ANDRÉS NAVARRO BORQUE

SERGI PARÍS DEL PINO